



# คู่มือ

ประกันคุณภาพการศึกษาภายใน  
ประจำปีการศึกษา 2556

# Quality Assurance

บัณฑิตวิทยาลัย

มหาวิทยาลัยราชภัฏวไลยอลงกรณ์ ในพระบรมราชูปถัมภ์  
ประจำปีการศึกษา 2556

## ปรัชญา

“คุณธรรมเด่น เน้นวิชาการ สร้างงานวิจัย  
เพื่อองค์ความรู้ใหม่ นำไปใช้พัฒนาท้องถิ่น”

## วิสัยทัศน์

บัณฑิตวิทยาลัยเป็นหน่วยงานชั้นนำในการ  
ประสานการผลิตบัณฑิตระดับสูงกว่าปริญญาตรี  
ตามมาตรฐาน สร้างความร่วมมือกับท้องถิ่น  
โดยเน้นงานวิจัยสู่ระดับนานาชาติ

แผนกแพรวโดง บัณฑิตวิทยาลัย

มหาวิทยาลัยราชภัฏวไลยอลงกรณ์ ในพระบรมราชูปถัมภ์ จังหวัดปทุมธานี

โทรศัพท์ : 02- 529 1638 ต่อ 401 - 403

โทรสาร : 02-529 1638 ต่อ 406

## คำนำ

บัณฑิตวิทยาลัย มหาวิทยาลัยราชภัฏวไลยอลงกรณ์ ในพระบรมราชูปถัมภ์ ได้จัดทำคู่มือประกันคุณภาพการศึกษาภายใน ประจำปีการศึกษา 2556 เพื่อเป็นแนวทางในการพัฒนาคุณภาพการจัดการศึกษาของบัณฑิตวิทยาลัย โดยกำหนดตัวบ่งชี้และเกณฑ์การประเมินคุณภาพให้สอดคล้องกับการเปลี่ยนแปลงของตัวบ่งชี้และเกณฑ์การประเมินของมหาวิทยาลัย สำนักงานคณะกรรมการการอุดมศึกษา (สกอ.) สำนักงานรับรองมาตรฐานและประเมินคุณภาพการศึกษา (องค์การมหาชน) หรือ สมศ. และสำนักงานคณะกรรมการพัฒนาระบบราชการ (ก.พ.ร.) คู่มือการประกันคุณภาพการศึกษานี้ มีวัตถุประสงค์เพื่อนำเสนอรายละเอียดตัวบ่งชี้ เกณฑ์การประเมินคุณภาพการศึกษา เพื่อเป็นแนวทางการปฏิบัติในการกำกับและพัฒนาคุณภาพของหน่วยงานอย่างชัดเจน บัณฑิตวิทยาลัยหวังเป็นอย่างยิ่งว่าคู่มือประกันคุณภาพฉบับนี้จะส่งเสริมให้การจัดการศึกษาเป็นไปอย่างมีคุณภาพ และนำไปสู่การสร้างผลผลิตที่มีคุณภาพตามเป้าหมายของบัณฑิตวิทยาลัยและมหาวิทยาลัยต่อไป

บัณฑิตวิทยาลัย  
มหาวิทยาลัยราชภัฏวไลยอลงกรณ์  
ในพระบรมราชูปถัมภ์

## สารบัญ

	หน้า
คำนำ	
สารบัญ	
บทที่ 1 บทนำ	
ประวัติความเป็นมา บัณฑิตวิทยาลัย.....	1
ปรัชญา วิสัยทัศน์ พันธกิจ วัตถุประสงค์ อัตลักษณ์ เอกลักษณ์.....	2
นโยบายและแนวปฏิบัติในการประกันคุณภาพการศึกษา.....	3
ระบบและกลไกการประกันคุณภาพการศึกษา.....	6
บทที่ 2 การประกันคุณภาพการศึกษาภายในระดับอุดมศึกษา	
ความจำเป็นและวัตถุประสงค์ของการประกันคุณภาพการศึกษา ระดับอุดมศึกษา.....	11
พระราชบัญญัติการศึกษาแห่งชาติ พ.ศ.2542 แก้ไขเพิ่มเติม (ฉบับที่2) พ.ศ. 2545 กับการประกันคุณภาพการศึกษา.....	12
กรอบแผนอุดมศึกษาระยะยาว 15 ปี ฉบับที่ 2 (พ.ศ.2551-2565).....	13
การประกันคุณภาพกับมาตรฐานการศึกษา.....	13
การประกันคุณภาพการศึกษาภายใน.....	15
กฎกระทรวงว่าด้วยระบบ หลักเกณฑ์และวิธีการประกันคุณภาพการศึกษา.....	16
แนวทางการพัฒนาระบบและกลไกการประกันคุณภาพการศึกษาภายใน.....	19
บทที่ 3 กระบวนการประเมินคุณภาพการศึกษาภายใน	
แนวทางการจัดการกระบวนการประเมินคุณภาพการศึกษาภายใน.....	21
วงจรในการจัดกระบวนการประเมินคุณภาพภายใน.....	22
ขั้นตอนการประเมินคุณภาพการศึกษา.....	24
บทที่ 4 แนวทางการพัฒนาตัวบ่งชี้เพื่อการประกันคุณภาพการศึกษาภายใน ระดับอุดมศึกษา	
หลักการ.....	29
วิธีการพัฒนาตัวบ่งชี้.....	29
แนวปฏิบัติการประเมินคุณภาพการศึกษาภายใน.....	29
นิยามศัพท์ที่ใช้ในตัวบ่งชี้.....	31
ค่าเป้าหมายองค์ประกอบคุณภาพและตัวบ่งชี้ ของมหาวิทยาลัย ปีการศึกษา 2556....	38
กรอบการประกันคุณภาพการศึกษาภายใน.....	39





## บทที่ 1 บทนำ

### ประวัติความเป็นมาบัณฑิตวิทยาลัย

บัณฑิตวิทยาลัย มหาวิทยาลัยราชภัฏวไลยอลงกรณ์ ในพระบรมราชูปถัมภ์ จังหวัดปทุมธานี ตั้งอยู่ เลขที่ 1 หมู่ 20 ถนนพหลโยธิน กิโลเมตรที่ 48 ตำบลคลองหนึ่ง อำเภอคลองหลวง จังหวัดปทุมธานี รหัสไปรษณีย์ 13180 หมายเลขโทรศัพท์ 02-5291638 ต่อ 401-403 โทรสาร 02-5291638 ต่อ 406 เว็บไซต์ <http://grad.vru.ac.th>

บัณฑิตวิทยาลัย มหาวิทยาลัยราชภัฏวไลยอลงกรณ์ ในพระบรมราชูปถัมภ์ เริ่มจัดตั้งและมีการดำเนินการจัดการศึกษาในระดับบัณฑิตศึกษาตั้งแต่ปีการศึกษา 2541 เป็นต้นมา และในปีการศึกษา 2548 ได้ยุบบัณฑิตวิทยาลัยและมีการจัดการศึกษาในระดับบัณฑิตศึกษาโดยคณะวิชา แต่ในปีการศึกษา 2550 มีการจัดตั้งบัณฑิตวิทยาลัยอีกครั้งและดูแลการจัดการศึกษาระดับบัณฑิตศึกษาทั้งหมด และในปีการศึกษา 2552 บัณฑิตวิทยาลัยมีการดำเนินงานโดยเป็นหน่วยประสานงานระดับบัณฑิตศึกษา

### การจัดการศึกษาระดับบัณฑิตศึกษา

พ.ศ. 2540 มหาวิทยาลัยทำความร่วมมือกับ University of Northumbria at Newcastle (UNN) ประเทศอังกฤษ เปิดสอนระดับปริญญาโท หลักสูตรบริหารธุรกิจมหาบัณฑิต (บธ.ม.) สาขาวิชาบริหารธุรกิจ

พ.ศ. 2541 เปิดสอนระดับปริญญาโท หลักสูตรครุศาสตรมหาบัณฑิต (ค.ม.) สาขาวิชาการบริหาร การศึกษา และร่วมมือกับ UNN เปิดสอนระดับปริญญาเอกหลักสูตรบริหารธุรกิจดุษฎีบัณฑิต สาขาวิชา Human Resource Development ให้กับอาจารย์มหาวิทยาลัยราชภัฏทั่วประเทศ

พ.ศ. 2543 เปิดสอนระดับปริญญาโท หลักสูตรศิลปศาสตรมหาบัณฑิต (ศศ.ม.) สาขาวิชาสังคมศาสตร์เพื่อ การพัฒนา

พ.ศ. 2544 เปิดสอนระดับปริญญาโท หลักสูตรวิทยาศาสตร์มหาบัณฑิต (วท.ม.) สาขาวิชาวิทยาศาสตร์ ศึกษา หลักสูตรครุศาสตรมหาบัณฑิต (ค.ม.) สาขาวิชาหลักสูตรและการสอนที่มหาวิทยาลัยและศูนย์สระแก้ว หลักสูตรประกาศนียบัตรบัณฑิตวิชาชีพครู (ป.บัณฑิต) และดำเนินการจัดโครงการประกาศนียบัตรบัณฑิตกองทุน หมู่บ้านตามนโยบายรัฐบาลโดยรับผิดชอบเขตพื้นที่จังหวัดปทุมธานี จังหวัดปทุมธานี และจังหวัดสระแก้ว

พ.ศ. 2545 เปิดสอนระดับปริญญาโท หลักสูตรบริหารธุรกิจมหาบัณฑิต (บธ.ม.) สาขาวิชาการจัดการ ทั่วไปและสาขาวิชาการตลาด

พ.ศ. 2548 เปิดสอนระดับปริญญาโท หลักสูตรครุศาสตรมหาบัณฑิต (ค.ม.) สาขาวิชาการส่งเสริมสุขภาพ

พ.ศ. 2549 เปิดสอนระดับปริญญาโท หลักสูตรศิลปศาสตรมหาบัณฑิต (ศศ.ม.) สาขาวิชาการจัดการ ความขัดแย้งแบบบูรณาการ หลักสูตรรัฐประศาสนศาสตรมหาบัณฑิต (รป.ม.) สาขาวิชา รัฐประศาสนศาสตร์ และเปิดสอนระดับปริญญาเอก หลักสูตรรัฐประศาสนศาสตร์ดุษฎีบัณฑิต (รป.ด.) สาขาวิชา รัฐประศาสนศาสตร์ หลักสูตรครุศาสตรดุษฎีบัณฑิต (ค.ด.) สาขาวิชาการบริหารการศึกษา หลักสูตรปรัชญา ดุษฎีบัณฑิต (ปร.ด.) สาขาวิชาหลักสูตรและการสอน

พ.ศ. 2550 เปิดสอนระดับปริญญาโท หลักสูตรวิทยาศาสตร์มหาบัณฑิต (วท.ม.) สาขาวิชาเทคโนโลยี พอลิเมอร์ (วท.ม.) สาขาวิชาเทคโนโลยีการจัดการเกษตร (วท.ม.) และมหาวิทยาลัยได้ทำความร่วมมือกับองค์กร

ปกครองส่วนท้องถิ่นพัฒนาบุคลากรระดับปริญญาโทหลักสูตรรัฐประศาสนศาสตรมหาบัณฑิต (รป.ม.) สาขาวิชา  
รัฐประศาสนศาสตร์ และหลักสูตรบริหารธุรกิจมหาบัณฑิต (บธ.ม.) สาขาวิชาบริหารธุรกิจ

พ.ศ. 2551 เปิดสอนระดับปริญญาโท หลักสูตรบริหารธุรกิจมหาบัณฑิต (บธ.ม.) สำหรับผู้บริหาร  
(Executive MBA)

พ.ศ. 2552 มหาวิทยาลัยทำความร่วมมือกับสถาบันวิจัยวิทยาศาสตร์และเทคโนโลยีแห่งประเทศไทย  
(วว.) ในการผลิตบัณฑิตศึกษาระดับปริญญาโทและปริญญาเอก สาขาวิทยาศาสตร์และเทคโนโลยี

พ.ศ. 2553 มหาวิทยาลัยทำความร่วมมือกับมหาวิทยาลัยแห่งชาติลาว แลกเปลี่ยนอาจารย์และ  
นักศึกษา ระดับปริญญาโทและปริญญาเอก

## ปรัชญา

“คุณธรรมเด่น เน้นวิชาการ สร้างงานวิจัย เพื่อองค์ความรู้ใหม่ นำไปใช้พัฒนาท้องถิ่น”

## วิสัยทัศน์

บัณฑิตวิทยาลัยเป็นหน่วยงานชั้นนำในการประสานการผลิตบัณฑิตระดับสูงกว่าปริญญาตรีตามมาตรฐาน  
สร้างความร่วมมือกับท้องถิ่น โดยเน้นงานวิจัยสู่ระดับนานาชาติ

## พันธกิจ

1. ประสานงานในการผลิตบัณฑิตระดับบัณฑิตศึกษา ให้เป็นไปตามเกณฑ์มาตรฐานของสำนักงาน  
คณะกรรมการการอุดมศึกษา (สกอ.) และกรอบมาตรฐานคุณวุฒิระดับ อุดมศึกษาแห่งชาติ (TQF: HED)
2. ส่งเสริม สนับสนุนการวิจัย และการสัมมนาทางวิชาการ เพื่อสร้างองค์ความรู้ของคณาจารย์และ  
นักศึกษาที่ตอบสนองต่อการแก้ปัญหาของท้องถิ่น
3. พัฒนาและบริหารจัดการระบบด้วยหลักธรรมาภิบาล

## วัตถุประสงค์

1. ประสานงานด้านพัฒนาคุณภาพและมาตรฐานของการผลิตบัณฑิตในระดับบัณฑิตศึกษา
2. ประสานงานให้ผลิตงานวิจัยที่สร้างองค์ความรู้ใหม่ให้มีคุณภาพในระดับสากล และนำไปใช้พัฒนา  
ท้องถิ่น
3. ให้มีระบบบริหารงานที่ทันสมัย มีความคล่องตัว โปร่งใส ตรวจสอบได้ และมีการใช้เทคโนโลยี  
สารสนเทศในการบริหารจัดการตามหลักธรรมาภิบาล

## อัตลักษณ์

บัณฑิตจิตอาสา พัฒนาท้องถิ่น



## เอกลักษณ์

เป็นสถาบันที่น้อมนำแนวทางการดำเนินชีวิต ตามหลักปรัชญาเศรษฐกิจพอเพียง

### ยุทธศาสตร์ของหน่วยงาน

1. พัฒนางานวิจัย ฝึกอบรมและบริการวิชาการ
2. บริหารจัดการศึกษาอย่างมีประสิทธิภาพ
3. บริหารจัดการองค์กรอย่างมีประสิทธิภาพและโปร่งใส

### กลยุทธ์หน่วยงาน

1. พัฒนางานวิจัยสู่ความเป็นเลิศทางวิชาการ
2. พัฒนาศักยภาพการบริการวิชาการและฝึกอบรม
3. พัฒนานักศึกษา หลักสูตร และการเรียนการสอนอย่างมีประสิทธิภาพ
4. เพิ่มโอกาสในการเข้าถึงการศึกษา
5. พัฒนาการบริหารจัดการอย่างมีประสิทธิภาพ
6. พัฒนาศักยภาพบุคลากร

## นโยบายและแนวปฏิบัติในการประกันคุณภาพการศึกษามหาวิทยาลัยราชภัฏวไลยอลงกรณ์ ในพระบรมราชูปถัมภ์ จังหวัดปทุมธานี

### นโยบายมหาวิทยาลัยด้านการพัฒนาคุณภาพและมาตรฐานการศึกษาการศึกษา

1. พัฒนาระบบและกลไกการประกันคุณภาพการศึกษาที่สามารถสร้างคุณภาพการศึกษาได้อย่างแท้จริง
2. พัฒนาระบบและกลไกการประกันคุณภาพการศึกษาโดยบูรณาการให้อยู่ในกระบวนการทำงาน

### นโยบายการประกันคุณภาพการศึกษา

เพื่อให้การผลิตบัณฑิตมีคุณภาพเป็นไปตามเกณฑ์มาตรฐาน และตรงความต้องการของสังคม มหาวิทยาลัยราชภัฏวไลยอลงกรณ์ ในพระบรมราชูปถัมภ์ จังหวัดปทุมธานี จึงประกาศนโยบายในการประกันคุณภาพการศึกษา เพื่อให้ คณะ วิทยาลัย สาขาวิชา สำนัก สถาบัน ได้ปฏิบัติ ดังนี้

1. ดำเนินการประกันคุณภาพการปฏิบัติงาน เพื่อยกระดับคุณภาพของการบริหารจัดการและคุณภาพของผลผลิตอย่างต่อเนื่อง และให้ถือเป็นส่วนหนึ่งของการบริหารงานตามปกติ
2. จัดทำมาตรฐานและเกณฑ์การประเมิน เพื่อการดำเนินการประเมินคุณภาพของงานในแต่ละด้านให้สอดคล้องกับมาตรฐานของหน่วยงานต้นสังกัด และมาตรฐานสากล
3. ให้มีการดำเนินการ ติดตาม ตรวจสอบ และประเมินผลการดำเนินการของทุกหน่วยงาน ภายใต้กรอบและมาตรฐานที่กำหนด เพื่อเป็นข้อมูลให้ผู้บริหารของหน่วยงาน และของมหาวิทยาลัยนำไปใช้ในการพัฒนาระบบการทำงานให้มีประสิทธิภาพยิ่งขึ้น

4. สนับสนุนให้อาจารย์ บุคลากรและนักศึกษามีส่วนร่วมในการสร้างระบบการประกันคุณภาพการศึกษา ตลอดจนตระหนักถึงบทบาทหน้าที่ของแต่ละฝ่ายที่มีส่วนสร้างคุณภาพให้เกิดขึ้น

5. ให้สำนักมาตรฐานและจัดการคุณภาพเป็นหน่วยงานที่ดูแล พัฒนาระบบ และกลไกการประกันคุณภาพ ให้สอดคล้องกับกระบวนการดำเนินงานภายในของมหาวิทยาลัย ติดตาม สนับสนุน ให้มีการนำระบบการประกันคุณภาพไปใช้ตรวจสอบ ประเมินผลการดำเนินงานของหน่วยงานภายในของมหาวิทยาลัย เพื่อให้เกิดกลไกการปรับปรุงอย่างต่อเนื่องในทุกหน่วยงาน และให้จัดทำรายงานผลการประเมินคุณภาพการศึกษาภายใน เผยแพร่ประชาสัมพันธ์และเพื่อการรองรับการตรวจประเมินคุณภาพภายนอก

6. จัดทำระบบประกันคุณภาพการศึกษาภายในของหน่วยงาน ให้สอดคล้องกับระบบการประกันคุณภาพการศึกษาของมหาวิทยาลัย ติดตามดูแลให้ทุกหน่วยงานย่อยภายในมีการดำเนินการตามเป้าหมายและวัตถุประสงค์ที่กำหนดไว้ ประสานงานกับสำนักมาตรฐานและจัดการคุณภาพ ในการจัดทำแผนการประกันคุณภาพประจำปี ตลอดจนจัดทำระบบและกลไกเพื่อรองรับการประเมินคุณภาพการศึกษาภายนอก (สมศ.)

7. ผู้บริหาร ต้องนำข้อมูลที่ได้จากรายงานสรุปผลการประเมินคุณภาพการศึกษา ของคณะกรรมการผู้ตรวจสอบและประเมินคุณภาพภายในของมหาวิทยาลัยไปใช้ในการวางแผนพัฒนา และปรับปรุงระบบการทำงานให้มีประสิทธิภาพยิ่งขึ้น

8. สนับสนุนและส่งเสริมให้นักศึกษาของมหาวิทยาลัย ได้ดำเนินงานกิจกรรมนักศึกษาตามหลักการคุณภาพ PDCA

### **แนวปฏิบัติในการประกันคุณภาพการศึกษา**

เพื่อให้การดำเนินการประกันคุณภาพการศึกษาในระดับคณะและหน่วยงานสนับสนุนของมหาวิทยาลัยราชภัฏวไลยอลงกรณ์ ในพระบรมราชูปถัมภ์ จังหวัดปทุมธานี เป็นไปอย่างมีประสิทธิภาพ และเกิดประสิทธิผลจึงเห็นสมควรให้กำหนดแนวปฏิบัติ เพื่อเพื่อให้ คณะ วิทยาลัย สำนัก สถาบัน สาขาวิชาใช้เป็นแนวทางในการดำเนินการประกันคุณภาพการศึกษาดังนี้

1. แต่งตั้งคณะกรรมการประกันคุณภาพการศึกษาของมหาวิทยาลัยให้เป็นผู้กำหนดนโยบาย รวมถึงให้คำปรึกษา ประสานงาน และตรวจสอบ ตลอดจนกำหนดเกณฑ์มาตรฐาน และตัวบ่งชี้คุณภาพการศึกษา เพื่อให้การดำเนินกิจกรรมการประกันคุณภาพการศึกษาของคณะวิทยาลัยและหน่วยงานสนับสนุนเป็นไปอย่างมีประสิทธิภาพ

2. ดำเนินกิจกรรมประกันคุณภาพการศึกษา โดยใช้งบประมาณที่มีตามความจำเป็น

3. แต่งตั้งคณะกรรมการประกันคุณภาพการศึกษาขึ้นเป็นการภายใน เพื่อพัฒนาระบบและกลไกการประกันคุณภาพการศึกษากำหนดมาตรฐานขั้นต่ำและขั้นสูง และเป้าหมายที่ต้องบรรลุ รวมทั้งกำหนดกิจกรรมการประกันคุณภาพการศึกษาให้เหมาะสมกับหน่วยงานประชาสัมพันธ์ภายในหน่วยงานและทำให้เกิดการดำเนินกิจกรรมต่าง ๆ ขึ้น ดำเนินการติดตาม ตรวจสอบ และประเมินคุณภาพการศึกษาภายในหน่วยงาน

4. จัดทำระบบข้อมูลที่ทันสมัย มีคุณภาพและประสิทธิภาพ เช่น ข้อมูลนักศึกษา บุคลากร วัสดุอุปกรณ์ อาคารสถานที่สารสนเทศฯลฯ เพื่อนำมาใช้ในการพัฒนาการจัดการศึกษาให้มีคุณภาพและประสิทธิภาพ

5. มีวิธีการให้ได้มาซึ่งผู้บริหารที่มีความรู้ความสามารถในการบริหารจัดการองค์กรและงาน

6. มีการศึกษาความต้องการ ตรวจสอบ ติดตามและประเมินหลักสูตรอย่างมีระบบตามกรอบมาตรฐานคุณวุฒิระดับอุดมศึกษา
7. กำหนดระบบการวัด และประเมินผลการเรียนการสอนอย่างเป็นมาตรฐานและดำเนินการวัดและประเมินผลอย่างมีประสิทธิภาพ
8. มีการประเมินผลประสิทธิภาพการสอนและผลการปฏิบัติงานของบุคลากรอย่างเป็นระบบและสม่ำเสมอ
9. มีการพัฒนาคณาจารย์และบุคลากรในหน่วยงานทั้งด้านการเพิ่มประสิทธิภาพในการทำงานตามหน้าที่ เช่น การศึกษาต่อ ฝึกอบรม ศึกษาดูงาน และด้านประสบการณ์ทางการวิจัยอย่างทั่วถึงและต่อเนื่อง รวมทั้งในด้านคุณธรรม จริยธรรม ตามจรรยาบรรณวิชาชีพ
10. สนับสนุนให้อาจารย์และบุคลากรผลิตผลงานทางวิชาการและสื่อการเรียนรู้ที่มีคุณภาพอย่างสม่ำเสมอ และให้มีการดำเนินการวิจัยเพื่อพัฒนาการเรียนการสอนและพัฒนางานวิชาการที่เกี่ยวข้องกับคุณภาพการศึกษา โดยการสนับสนุนด้านงบประมาณและให้มีการบริหารจัดการที่มีประสิทธิภาพ
11. สนับสนุนให้มีระบบห้องสมุดและระบบสารสนเทศให้ทันสมัยอย่างต่อเนื่อง และพอเพียงต่อความต้องการ และมีการติดตามผลการใช้และการบริการอย่างสม่ำเสมอ
12. จัดระบบการติดตามตรวจสอบ และประเมินผล การใช้งานอาคารสถานที่ และทรัพยากรทางการเรียนรู้ต่าง ๆ อย่างสม่ำเสมอ ตลอดจนการใช้งบประมาณอย่างมีประสิทธิภาพ
13. มีการจัดกิจกรรมการแลกเปลี่ยนข้อมูลเกี่ยวกับการพัฒนาคุณภาพการศึกษาภายในมหาวิทยาลัย และระหว่างมหาวิทยาลัย ทั้งภายในประเทศและต่างประเทศ
14. มีการติดตามผลการดำเนินงานตามองค์ประกอบตัวบ่งชี้ ของการประกันคุณภาพการศึกษาภายใน ระดับมหาวิทยาลัย และระดับคณะ วิทยาลัย สำนัก สถาบัน ทุก 3 เดือน และรายงานต่อผู้บริหารทุกระดับเพื่อพิจารณา
15. ร่วมมือกับหน่วยงานภายนอกที่เกี่ยวข้องทั้งภาครัฐและเอกชน ตลอดจนภาคอุตสาหกรรมในพื้นที่ ได้เข้ามามีส่วนร่วมในการเสนอความคิดเห็นและดำเนินกิจกรรมการประกันคุณภาพการศึกษา
16. มีระบบการเสริมสร้างขวัญและกำลังใจแก่คณาจารย์ และบุคลากรที่รับผิดชอบต่อหน่วยงานพัฒนาคุณภาพการศึกษาอย่างเหมาะสม
17. จัดทำรายงานการประกันคุณภาพการศึกษาของมหาวิทยาลัย คณะ และหน่วยงานสนับสนุน เผยแพร่แก่ประชาชนและหน่วยงานที่เกี่ยวข้องได้รับทราบอย่างต่อเนื่อง และพร้อมที่จะรับการตรวจประเมินคุณภาพการศึกษาภายนอก

ความสัมพันธ์ระหว่างการประกันคุณภาพการศึกษาภายในกับการประเมินคุณภาพภายนอก

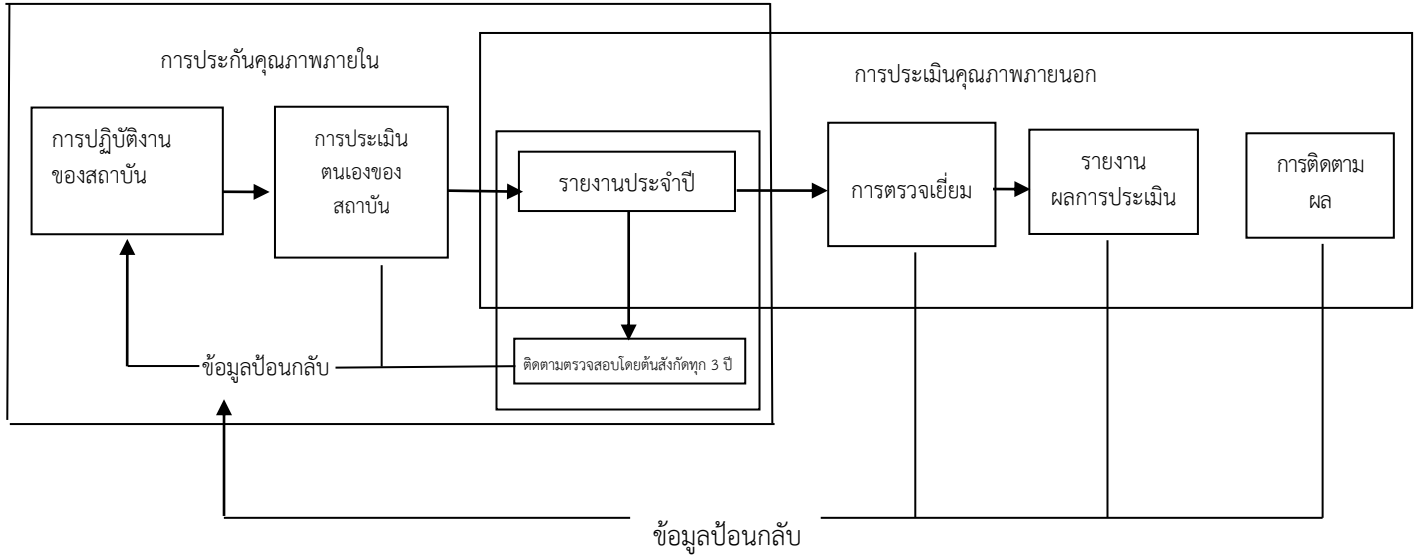

ระบบและกลไกการประกันคุณภาพการศึกษา มหาวิทยาลัยราชภัฏวไลยอลงกรณ์ ในพระบรมราชูปถัมภ์ จังหวัดปทุมธานี

ระบบการประกันคุณภาพการศึกษา

มหาวิทยาลัยราชภัฏวไลยอลงกรณ์ ในพระบรมราชูปถัมภ์ จัดระบบการควบคุม ติดตาม ตรวจสอบและประเมินผลการดำเนินงานตามภารกิจหลักของ คณะ วิทยาลัย สำนัก สถาบัน สาขาวิชาโดยมีแนวคิดดังนี้

1. ผู้บริหารมีปณิธานและความมุ่งมั่น แน่วแน่ ในการพัฒนาระบบและกลไกการประกันคุณภาพให้มีประสิทธิภาพ
2. สร้างวัฒนธรรมองค์กรและจิตสำนึกที่มุ่งที่คุณภาพ
3. บุคลากรในองค์กรมีส่วนร่วมในการดำเนินงาน และมีแนวคิดที่จะปรับปรุงงานของตนอยู่เสมอ
4. มีการทำงานเป็นทีมโดยแบ่งความรับผิดชอบ
5. สร้างบรรยากาศของการเรียนรู้และสร้างขวัญและกำลังใจแก่ทุกคนในองค์กร
6. มีแผนพัฒนาบุคลากรทุกระดับอย่างต่อเนื่อง เพื่อให้เกิดความชำนาญและสามารถปฏิบัติงานได้อย่างมีประสิทธิภาพ
7. ควบคุมปัจจัยที่มีผลต่อคุณภาพการศึกษาให้มีมาตรฐาน
8. บริหารจัดการอย่างเป็นระบบ และมีเป้าหมายที่จะปรับปรุงคุณภาพของระบบและกระบวนการผลิต และผลผลิตอย่างต่อเนื่องภายใต้ทรัพยากรที่มีอยู่เพื่อให้เกิดคุณภาพ
9. จัดอุปสรรคหรือป้องกันไม่ให้เกิดความผิดพลาดในการดำเนินงานหรือการสูญเสียของผลผลิต

10. ติดตาม ตรวจสอบ ประเมินและให้ข้อมูลป้อนกลับเพื่อปรับปรุงการดำเนินการให้ได้ผลผลิตที่พึงประสงค์และสอดคล้องกับความต้องการของผู้ใช้ โดยใช้ทรัพยากรอย่างคุ้มค่าเกิดประสิทธิภาพและประสิทธิผล

การพัฒนาระบบการประกันคุณภาพของมหาวิทยาลัย ใช้ทฤษฎีระบบการประกันคุณภาพโดยนำปัจจัยนำเข้า (Input) กระบวนการ (Process) ผลลัพธ์/ผลกระทบ (Output) มาอธิบายกระบวนการการผลิตบัณฑิตและกำหนดมาตรฐานการประกันคุณภาพการศึกษาที่มีผลต่อการผลิตบัณฑิต สำหรับหน่วยงานสนับสนุนเน้นมาตรฐานการประกันคุณภาพการศึกษา ที่เกี่ยวกับการบริหารและการบริการ เพื่อตอบสนองความต้องการ ความพึงพอใจของผู้รับบริการทั้งภายในและภายนอกเป็นสำคัญ และใช้วงจรเดมมิง (Deming Cycle) : PDCA (Plan-Do-Check-Act) ซึ่งเป็นวงจรการพัฒนาคุณภาพงาน เพื่อให้การดำเนินงานมีประสิทธิภาพและมีคุณภาพเพิ่มขึ้น โดยมีขั้นตอนดังนี้

1. การวางแผน (Plan) คือ การวางแผนเป้าหมายและวัตถุประสงค์ของการดำเนินการในระบบประกันคุณภาพไว้ตั้งแต่ต้น เพื่อให้มีจุดมุ่งหมายและทิศทางในการดำเนินการขั้นตอนนี้ สะท้อนอยู่ในแผนงานประจำปี กำกับพันธกิจและภารกิจต่างๆ ของหน่วยงาน

2. การดำเนินการ (Do) การปฏิบัติงานให้บรรลุตามแผนงานที่วางไว้ การดำเนินการต่างๆ จะเป็นไปตามขั้นตอนหรือระบบงานที่ออกแบบหรือกำหนดโดยหน่วยงาน ผ่านกลไกการควบคุมตามโครงสร้างการบริหารขององค์กร

3. การตรวจสอบ (Check) คือ การตรวจสอบระบบและกลไกของการดำเนินงานรวมทั้งผลการปฏิบัติงานว่าได้เป็นไปตามเป้าหมายและวัตถุประสงค์ที่กำหนดไว้ตั้งแต่แรกหรือไม่ หากมีปัญหาหรือจุดอ่อนของการดำเนินการ ควรได้มีการค้นหาสาเหตุและวางมาตรการแก้ไขปรับปรุงเพื่อให้เกิดการพัฒนาที่ดียิ่งขึ้น

4. การพัฒนาปรับปรุง (Act) คือ การวางมาตรการปรับปรุงระบบและกลไกในการดำเนินการเพื่อเอื้อให้เกิดการพัฒนาที่ดียิ่งขึ้น ทั้งนี้มาตรการดังกล่าวควรเป็นข้อมูลที่ใช้ในการวางแผนการดำเนินการของปีต่อไป

จากระบบดังกล่าวทำให้มหาวิทยาลัยมีการดำเนินงานประกันคุณภาพการศึกษาที่สำคัญ ดังนี้

1. ทุกหน่วยงานของมหาวิทยาลัยมีกลไกในการตรวจสอบและประเมินเพื่อกระตุ้น และส่งเสริมให้เกิดการพัฒนาอย่างต่อเนื่อง

2. มุ่งเน้นทั้งการควบคุมคุณภาพ (Quality Control) การตรวจสอบคุณภาพ (Quality Auditing) และการประเมินคุณภาพ (Quality Assessment)

3. เชื่อมโยงงานประกันคุณภาพกับระบบการบริหารของมหาวิทยาลัย

4. เชื่อมโยงงานประกันคุณภาพให้สอดคล้องกับระบบงบประมาณของมหาวิทยาลัย

5. ปฏิบัติงานให้สอดคล้องกับการวางแผนเชิงกลยุทธ์และแผนดำเนินการที่เป็นแรงขับเคลื่อน (Driver) สำคัญในการพัฒนาคุณภาพตามเป้าหมายที่กำหนด

6. มุ่งเน้นการดำเนินงานไปสู่การบริหารจัดการที่ดี (Good Governance)

7. ปฏิบัติกิจกรรมสอดคล้องและส่งผลกับการประเมินภายนอกและการรับรองมาตรฐานวิชาชีพ

ระบบการประกันคุณภาพการศึกษา  
มหาวิทยาลัยราชภัฏวไลยอลงกรณ์ ในพระบรมราชูปถัมภ์ จังหวัดปทุมธานี

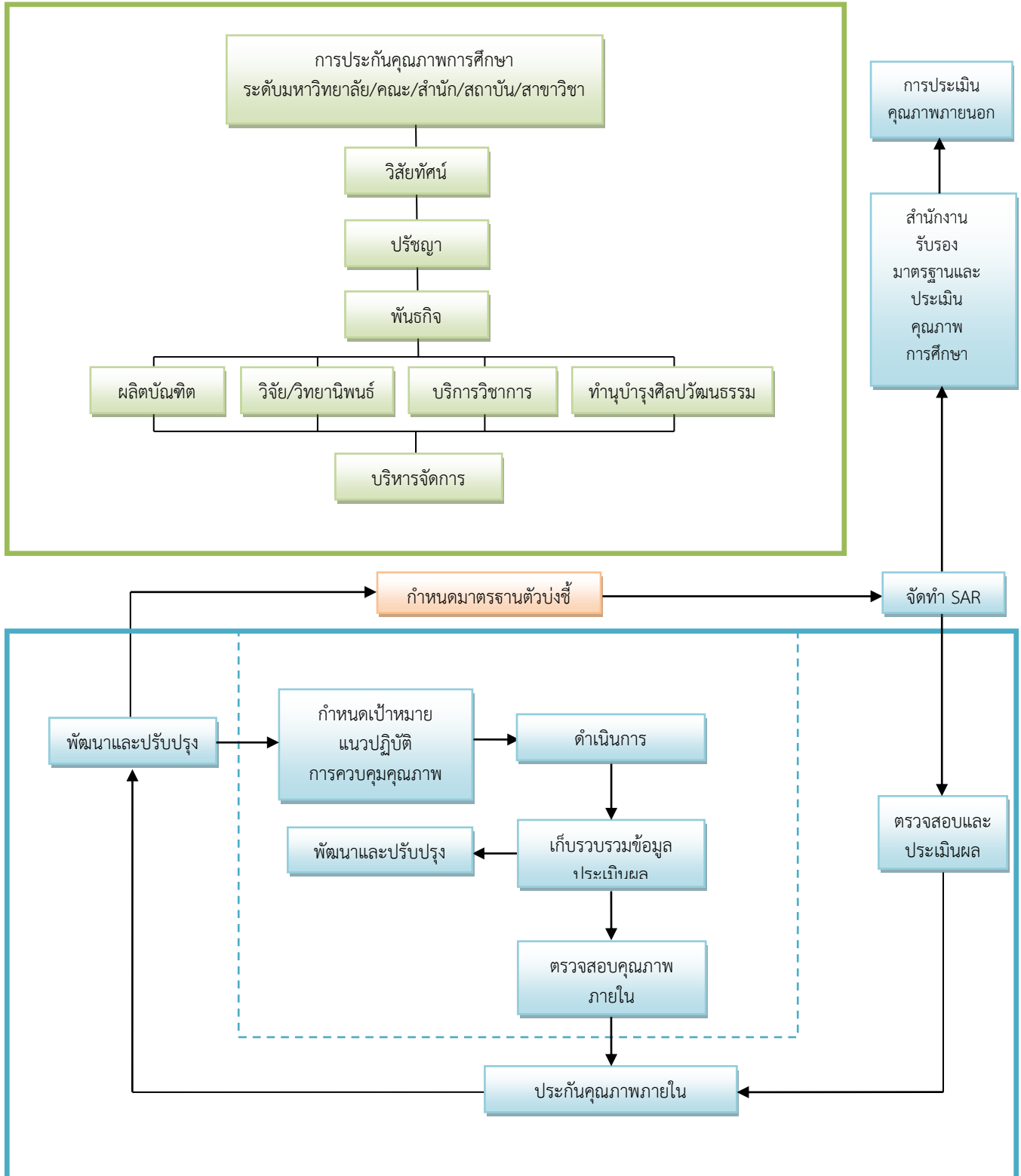

### กลไกการประกันคุณภาพการศึกษา

กลไกการประกันคุณภาพการศึกษาเป็นกระบวนการ และมาตรฐานของการควบคุม ติดตาม ตรวจสอบ และประเมินผลการดำเนินงานในเรื่องการประกันคุณภาพของมหาวิทยาลัยราชภัฏวไลยอลงกรณ์ ในพระบรมราชูปถัมภ์ มีการประสานงาน แลกเปลี่ยนข้อมูล ให้คำปรึกษาและให้การสนับสนุน ส่งเสริมซึ่งกันและกัน กลไกที่สำคัญมี 6 ประการดังนี้

1. มีคณะกรรมการประกันคุณภาพการศึกษา
2. ตั้งสำนักมาตรฐานและจัดการคุณภาพรองรับด้านการประกันคุณภาพการศึกษาในระดับมหาวิทยาลัยส่วนในระดับคณะ และหน่วยงานสนับสนุน มีคณะกรรมการประกันคุณภาพการศึกษารับผิดชอบ
3. มีคู่มือการประกันคุณภาพการศึกษา ระดับมหาวิทยาลัย และหน่วยงานสนับสนุน
4. มีการรายงานผลการดำเนินงานที่จะนำไปสู่การปรับปรุงและพัฒนา
5. มีระบบการประกันคุณภาพภายใน
6. มีระบบการประกันคุณภาพภายนอก

จากกลไกการประกันคุณภาพดังกล่าว มหาวิทยาลัยนำไปจัดกิจกรรมสู่การปฏิบัติโดยมีระบบ และกลไกการควบคุมคุณภาพการศึกษาภายในมหาวิทยาลัย คณะ วิทยาลัย สำนัก สถาบัน สาขาวิชาดังนี้

1. แต่งตั้งคณะกรรมการทำงานเรื่องการประกันคุณภาพการศึกษา

1.1 เพื่อจัดทำนโยบายและแนวปฏิบัติด้านการประกันคุณภาพการศึกษา

1.2 เพื่อกำหนดปัจจัย หรือองค์ประกอบที่มีผลต่อคุณภาพการศึกษาของมหาวิทยาลัย

1.3 เพื่อพัฒนาระบบและกลไกการควบคุมคุณภาพปัจจัยหรือองค์ประกอบที่มีผลต่อคุณภาพการศึกษา

1.4 จัดทำคู่มือการประกันคุณภาพการศึกษา เพื่อใช้เป็นแนวทางในการดำเนินการและตรวจสอบผลการดำเนินงาน

2. มหาวิทยาลัยจัดประชุม สัมมนาแก่ผู้บริหาร อาจารย์ และข้าราชการ เป็นระยะๆ เพื่อสร้างความเข้าใจและระดมความคิดเห็น เรื่องการประกันคุณภาพการศึกษานโยบาย แนวปฏิบัติ และขอความร่วมมือจากบุคลากรที่เกี่ยวข้องในการดำเนินการเรื่องการประกันคุณภาพการศึกษา

3. มหาวิทยาลัยประกาศใช้นโยบาย และแนวปฏิบัติในการประกันคุณภาพการศึกษาภายในมหาวิทยาลัย

4. มอบหมายให้หน่วยงานและบุคลากรที่รับผิดชอบงานการประกันคุณภาพการศึกษา รวมทั้งแต่งตั้งคณะกรรมการประกันคุณภาพการศึกษาเพื่อกำกับดูแล ส่งเสริมสนับสนุน และให้คำปรึกษาในเรื่องการประกันคุณภาพการศึกษา คณะกรรมการประกันคุณภาพการศึกษา ควรประกอบด้วย คณบดี ผู้อำนวยการสำนัก รองคณบดี หัวหน้าสาขาวิชา ประธานสาขาวิชา ผู้แทนจากภายนอกหน่วยงาน และตัวแทนนักศึกษา

5. กำหนดวันที่เริ่มปฏิบัติการการประกันคุณภาพการศึกษาของแต่ละหน่วยงาน

6. กำหนดมาตรฐานขั้นต่ำและขั้นสูง เงื่อนไขเวลาที่ต้องการบรรลุเป้าหมาย ดำเนินการควบคุมคุณภาพขององค์ประกอบต่างๆ ตามแนวทางที่กำหนด มหาวิทยาลัยระดับชั้นนี้และตัวบ่งชี้ของคุณภาพการศึกษา

7. มหาวิทยาลัยพัฒนาระบบเครือข่ายของฐานข้อมูลกลางและระบบรายงาน เพื่อรับส่งและป้อนกลับข้อมูลให้กับคณะ และหน่วยงานสนับสนุน

8. มหาวิทยาลัยพัฒนาระบบการตรวจสอบและประเมินผลการดำเนินการของคณะ และหน่วยงานสนับสนุนเทียบเท่าคณะ มหาวิทยาลัยดำเนินการตรวจสอบระบบควบคุมคุณภาพและติดตามประเมินคุณภาพการดำเนินงานภายในมหาวิทยาลัย

9. มหาวิทยาลัยเตรียมความพร้อมสำหรับการตรวจสอบและประเมินโดยองค์กรภายนอก มหาวิทยาลัย คณะ และหน่วยงานสนับสนุน จัดทำรายงานการประเมินตนเอง (Self Assessment Report : SAR) ตามแบบฟอร์มของมหาวิทยาลัย หรือองค์กรภายนอกที่รับผิดชอบการประเมินมหาวิทยาลัย

10. ให้ข้อมูลแก่คณะกรรมการที่มาตรวจสอบ ประเมิน และรับรองมหาวิทยาลัย (Accreditation)

11. รับข้อมูลจากกรรมการที่มาประเมิน เพื่อปรับปรุงพัฒนา เสริมข้อดี แก้ไขปรับปรุงข้อด้อย

12. มหาวิทยาลัยโดยกองพัฒนานักศึกษา และคณะ สนับสนุนส่งเสริมให้นักศึกษาได้ดำเนินงานกิจกรรมตามหลักการคุณภาพ PDCA และปฏิบัติกิจกรรมตามนโยบายรัฐบาล 3 ดี(3D)



## บทที่ 2

### การประกันคุณภาพการศึกษาภายในระดับอุดมศึกษา

#### ความจำเป็นและวัตถุประสงค์ของการประกันคุณภาพการศึกษาระดับอุดมศึกษา

ภารกิจหลักที่สถาบันอุดมศึกษาจะต้องปฏิบัติมี 4 ประการ คือ การผลิตบัณฑิต การวิจัย การให้บริการทางวิชาการแก่สังคม และการทำนุบำรุงศิลปวัฒนธรรม การดำเนินการตามภารกิจ ทั้ง 4 ประการดังกล่าวมีความสำคัญอย่างยิ่งต่อการพัฒนาประเทศทั้งระยะสั้นและระยะยาว ปัจจุบันมีปัจจัยภายในและภายนอกหลายประการที่ทำให้การประกันคุณภาพการศึกษาในระดับอุดมศึกษาเป็นสิ่งจำเป็นที่จะต้องเร่งดำเนินการปัจจัยดังกล่าว คือ

1. คุณภาพของสถาบันอุดมศึกษาและบัณฑิตภายในประเทศ มีแนวโน้มที่จะมีความแตกต่างกันมากขึ้น ซึ่งจะก่อให้เกิดผลเสียแก่สังคมโดยรวมของประเทศในระยะยาว
2. ความท้าทายของโลกาภิวัตน์ต่อการอุดมศึกษา ทั้งในประเด็นการบริการการศึกษาข้ามพรมแดน และการเคลื่อนย้ายนักศึกษาและบัณฑิต อันเป็นผลจากการรวมตัวของประเทศในภูมิภาคอาเซียน ซึ่งทั้งสองประเด็นต้องการการรับประกันของคุณภาพการศึกษา
3. สถาบันอุดมศึกษามีความจำเป็นที่จะต้องสร้างความมั่นใจแก่สังคมว่าสามารถพัฒนาองค์ความรู้ และผลิตบัณฑิต ตอบสนองต่อยุทธศาสตร์ การพัฒนาประเทศให้มากขึ้น ไมว่าจะเป็นการสร้างขีดความสามารถในการแข่งขันระดับสากล การพัฒนาภาคการผลิตจริง ทั้งอุตสาหกรรมและบริการ การพัฒนาอาชีพ คุณภาพชีวิตความเป็นอยู่ระดับท้องถิ่นและชุมชน
4. สถาบันอุดมศึกษาจะต้องให้ข้อมูลสาธารณะ (Public Information) ที่เป็นประโยชน์ต่อผู้มีส่วนได้ส่วนเสีย ทั้งนักศึกษา ผู้จ้างงาน ผู้ปกครอง รัฐบาล และประชาชนทั่วไป
5. สังคมต้องการระบบอุดมศึกษาที่เปิดโอกาสให้ผู้มีส่วนได้ส่วนเสีย มีส่วนร่วม (Participation) มีความโปร่งใส (Transparency) และมีความรับผิดชอบซึ่งตรวจสอบได้ (Accountability) ตามหลักธรรมาภิบาล
6. พระราชบัญญัติการศึกษาแห่งชาติ พ.ศ.2542 แก้ไขเพิ่มเติม (ฉบับที่ 2) พ.ศ.2545 กำหนดให้สถานศึกษาทุกแห่งจัดให้มีระบบการประกันคุณภาพภายใน รวมถึงให้มีสำนักงานรับรองมาตรฐานและประเมินคุณภาพการศึกษา ทำหน้าที่ประเมินคุณภาพภายนอก โดยการประเมินผลการจัดการศึกษาของสถานศึกษา
7. คณะกรรมการการอุดมศึกษาได้ประกาศใช้มาตรฐานการอุดมศึกษา เมื่อวันที่ 7 สิงหาคม 2549 เพื่อเป็นกลไกกำกับมาตรฐานระดับกระทรวง ระดับคณะกรรมการการอุดมศึกษา และระดับหน่วยงาน โดยทุกหน่วยงานระดับอุดมศึกษาจะได้อาศัยเป็นกรอบการดำเนินงานประกันคุณภาพการศึกษา
8. กระทรวงศึกษาธิการได้มีประกาศกระทรวงศึกษาธิการ เรื่องมาตรฐานสถาบันอุดมศึกษา เมื่อวันที่ 12 พฤศจิกายน 2551 เพื่อเป็นกลไกส่งเสริมและกำกับให้สถาบันอุดมศึกษาจัดการศึกษาให้มีมาตรฐานตามประเภทหรือกลุ่มสถาบันอุดมศึกษา 4 กลุ่ม

9. กระทรวงศึกษาธิการได้มีประกาศกระทรวงศึกษาธิการ เรื่อง กรอบมาตรฐานคุณวุฒิระดับอุดมศึกษาแห่งชาติ เมื่อวันที่ 2 กรกฎาคม 2552 และคณะกรรมการการอุดมศึกษาได้ประกาศแนวทางการปฏิบัติตามกรอบมาตรฐานคุณวุฒิระดับอุดมศึกษาแห่งชาติ เมื่อวันที่ 16 กรกฎาคม 2552 เพื่อให้การจัดการศึกษาระดับอุดมศึกษาเป็นไปตามมาตรฐานการอุดมศึกษาและเพื่อการประกันคุณภาพของบัณฑิตในแต่ละระดับคุณวุฒิและสาขาวิชา

ด้วยความจำเป็นดังกล่าวสถาบันอุดมศึกษารวมกับต้นสังกัดจึงจำเป็นต้องพัฒนาระบบและกลไกการประกันคุณภาพการศึกษา โดยมีวัตถุประสงค์ดังนี้

1. เพื่อตรวจสอบและประเมินการดำเนินงานของภาควิชาคณะหรือหน่วยงานเทียบเท่า และสถาบันอุดมศึกษาในภาพรวม ตามระบบคุณภาพและกลไกที่สถาบันนั้นๆ กำหนดขึ้น โดยวิเคราะห์เปรียบเทียบผลการดำเนินงานตามตัวบ่งชี้ในทุกองค์ประกอบคุณภาพ ว่าเป็นไปตามเกณฑ์และได้มาตรฐาน

2. เพื่อให้ภาควิชา คณะหรือหน่วยงานเทียบเท่าและสถาบันอุดมศึกษาทราบสถานการณ์ของตนเองอันจะนำไปสู่การกำหนดแนวทางในการพัฒนาคุณภาพไปสู่เป้าหมาย (Targets) และเป้าประสงค์ (Goals) ที่ตั้งไว้ตามจุดเน้นของตนเองและเป็นสากล

3. เพื่อให้ภาควิชา คณะหรือหน่วยงานเทียบเท่าและสถาบันอุดมศึกษาทราบจุดแข็ง จุดที่ควรปรับปรุง ตลอดจนได้รับข้อเสนอแนะในการพัฒนาการดำเนินงานเพื่อเสริมจุดแข็ง และพัฒนา จุดที่ควรปรับปรุงของสถาบันอย่างต่อเนื่อง

4. เพื่อให้ข้อมูลสาธารณะที่เป็นประโยชน์ต่อผู้มีส่วนได้ส่วนเสีย ทำให้มั่นใจว่าสถาบัน อุดมศึกษาสามารถสร้างผลผลิตทางการศึกษาที่มีคุณภาพ และได้มาตรฐานตามที่กำหนด

5. เพื่อให้หน่วยงานต้นสังกัดของสถาบันอุดมศึกษาและหน่วยงานที่เกี่ยวข้อง มีข้อมูลพื้นฐานที่จำเป็นสำหรับการส่งเสริมสนับสนุนการจัดการอุดมศึกษาในแนวทางที่เหมาะสม

### **พระราชบัญญัติการศึกษาแห่งชาติ พ.ศ. 2542แก้ไขเพิ่มเติม (ฉบับที่ 2) พ.ศ. 2545 กับการประกันคุณภาพการศึกษา**

พระราชบัญญัติการศึกษาแห่งชาติ พ.ศ. 2542 แก้ไขเพิ่มเติม (ฉบับที่ 2) พ.ศ.2545 ได้กำหนด จุดมุ่งหมาย และหลักการของการจัดการศึกษาที่ มุ่งเน้นคุณภาพและมาตรฐาน โดยกำหนดรายละเอียดไว้ในหมวด 6 มาตรฐาน และการประกันคุณภาพการศึกษา ซึ่งประกอบด้วยระบบการประกันคุณภาพภายใน และระบบการประกันคุณภาพภายนอก เพื่อใช้เป็นกลไกในการผดุงรักษาคุณภาพและมาตรฐานของสถาบันอุดมศึกษา

การประกันคุณภาพภายใน เป็นการสร้างระบบและกลไกในการพัฒนาติดตามตรวจสอบ และประเมินการดำเนินงานของสถานศึกษาให้เป็นไปตามนโยบาย เป้าหมายและระดับคุณภาพตามมาตรฐานที่กำหนดโดยสถานศึกษาและหรือหน่วยงานต้นสังกัด โดยหน่วยงานต้นสังกัดและสถานศึกษากำหนดให้มีระบบการประกันคุณภาพภายในสถานศึกษา และให้ถือว่าการประกันคุณภาพภายในเป็นส่วนหนึ่งของกระบวนการบริหาร การศึกษาที่ต้องดำเนินการอย่างต่อเนื่อง มีการจัดทำรายงานประจำปีที่เป็นรายงานประเมินคุณภาพภายใน เสนอต่อสภาสถาบัน หน่วยงานต้นสังกัด และหน่วยงานที่เกี่ยวข้องเพื่อพิจารณาและเปิดเผยต่อสาธารณชน เพื่อนำไปสู่การพัฒนาคุณภาพและมาตรฐานการศึกษาและเพื่อรองรับการประกันคุณภาพภายนอก

การประกันคุณภาพภายนอก เป็นการประเมินคุณภาพการจัดการศึกษาเพื่อให้มีการติดตามและตรวจสอบคุณภาพและมาตรฐานการศึกษาของสถานศึกษา โดยคำนึงถึงความมุ่งหมาย หลักการ และแนวทางการจัดการศึกษาในแต่ละ

ระดับ ซึ่งประเมินโดยสำนักงานรับรองมาตรฐานและประเมินคุณภาพการศึกษา (องค์การมหาชน) หรือเรียกชื่อย่อว่า สมศ. พระราชบัญญัติการศึกษาแห่งชาติ พ.ศ. 2542 แก้ไขเพิ่มเติม (ฉบับที่ 2) พ.ศ.2545 ได้กำหนดให้สถานศึกษาทุกแห่งต้องได้รับการประเมินคุณภาพภายนอกอย่างน้อย 1 ครั้งในทุกรอบ 5 ปี นับตั้งแต่การประเมินครั้งสุดท้าย และเสนอผลการประเมินต่อหน่วยงานที่เกี่ยวข้องและสาธารณชน ซึ่ง สมศ. ได้ดำเนินการประเมินคุณภาพภายนอกรอบแรก (พ.ศ. 2544-2548) รอบที่สอง (พ.ศ. 2549-2553) เสร็จสิ้นแล้ว และปัจจุบันอยู่ระหว่างการประเมินคุณภาพภายนอกรอบสาม (พ.ศ. 2554-2558) ในการประเมินรอบสามของ สมศ. เป็นการประเมินทั้งระดับสถาบันและคณะ แต่หากสถาบันใดจัดการศึกษานอกสถานที่ตั้งหลัก การประเมินจะครอบคลุมการจัดการนอกลูกสถานที่ตั้งหลักทั้งหมด นอกจากนั้นการประเมินคุณภาพจะมีความสอดคล้องกับจุดเน้นหรือกลุ่มสถาบันที่แต่ละสถาบัน เลือกตามประกาศกระทรวงศึกษาธิการ

รูปแบบและวิธีการประเมินคุณภาพภายนอกจะเป็นไปตามหลักเกณฑ์ที่กำหนดโดยสำนักงานรับรองมาตรฐานและประเมินคุณภาพการศึกษา (องค์การมหาชน) ซึ่งมีหลักการสำคัญ 5 ประการ ดังต่อไปนี้

1. เป็นการประเมินเพื่อมุ่งให้มีการพัฒนาคุณภาพการศึกษา ไม่ได้มุ่งเน้นเรื่องการตัดสินการจับผิดหรือการให้คะแนน-ให้โทษ

2. ยึดหลักความเที่ยงตรง เป็นธรรม โปร่งใส มีหลักฐานข้อมูลตามสภาพความเป็นจริง (Evidence-Based) และมีความรับผิดชอบที่ตรวจสอบได้ (Accountability)

3. มุ่งเน้นในเรื่องการส่งเสริมและประสานงานในลักษณะกัลยาณมิตรมากกว่าการกำกับควบคุม

4. ส่งเสริมการมีส่วนร่วมในการประเมินคุณภาพ และการพัฒนาการจัดการศึกษาจากทุกฝ่ายที่เกี่ยวข้อง

5. มุ่งสร้างความสมดุลระหว่างเสรีภาพทางการศึกษากับจุดมุ่งหมาย และหลักการศึกษาของชาติ ตามที่กำหนดไว้ในพระราชบัญญัติการศึกษาแห่งชาติ พ.ศ.2542 ให้เอกภาพเชิงนโยบาย แต่ยังคงมีความหลากหลายในทางปฏิบัติ โดยสถาบันสามารถกำหนดเป้าหมายเฉพาะและพัฒนาคุณภาพการศึกษาให้เต็มตามศักยภาพของสถาบันและผู้เรียน

### **กรอบแผนอุดมศึกษาระยะยาว 15 ปี ฉบับที่ 2 (พ.ศ. 2551-2565)**

กรอบแผนอุดมศึกษาระยะยาว 15 ปี ฉบับที่ 2 (พ.ศ. 2551-2565) ได้กำหนดแนวทางการพัฒนาและแก้ปัญหาอุดมศึกษาที่ ไรทิศทาง ข้ำซอน ขาดคุณภาพ และขาดประสิทธิภาพ โดยไขกลไกการประเมินคุณภาพและมาตรฐานการศึกษาเป็นกลไกหลักในการดำเนินการ กล่าวคือ ให้มีการสร้างกลไกการประเมินคุณภาพสถาบันอุดมศึกษาตามพันธกิจของสถาบันในแต่ละกลุ่ม ซึ่งมีพื้นที่บริการและจุดเน้น ระดับการศึกษาที่ต่างกัน รวมทั้งมีพันธกิจและบทบาทในการพัฒนาสังคมและเศรษฐกิจของประเทศ ต่างกันตามความหลากหลาย ทั้งการพัฒนาฐานรากสังคม เศรษฐกิจรวมถึงการกระจายอำนาจในระดับท้องถิ่น การขับเคลื่อนภาคการผลิตในชนบท ท้องถิ่นและระดับประเทศ จนถึงการแข่งขันในโลกาภิวัตน์ ซึ่งระบบอุดมศึกษาแต่ละกลุ่มเหล่านี้จะนำไปสู่การเปลี่ยนแปลงอุดมศึกษา และส่งผลกระทบต่อประเทศไทยอย่างมีนัยสำคัญ อาทิ สามารถสร้างความเป็นเลิศได้ตามพันธกิจของตัวเอง สามารถตอบสนองต่อยุทธศาสตร์การพัฒนาประเทศดีขึ้น ส่งผลเชิงบวกต่อการผลิต พัฒนาและการทำงานของอาจารย์ สามารถปรับจำนวนของบัณฑิตในสาขาที่เป็นความต้องการของสังคม ลดการว่างงาน โดยที่สถาบันอุดมศึกษาในกลุ่มเหล่านี้มีกลไก

รวมกันในการประกันคุณภาพ เพื่อให้นักศึกษาสามารถต่อยอด ภายโอนแลกเปลี่ยนกันได้ระหว่างกลุ่ม และในระยะยาวการประเมินคุณภาพควรนำไปสู่ระบบรับรองวิทยฐานะ (accreditation) ที่นักศึกษาและสาธารณะให้ความเชื่อถือ เป็นฐานและเงื่อนไขในการจัดสรรงบประมาณของรัฐ และการสนับสนุนจากภาคเอกชน รวมทั้งการโอนย้ายหน่วยกิต

จากกรอบแผนอุดมศึกษาระยะยาว 15 ปี ดังกล่าว กระทรวงศึกษาธิการได้มีประกาศกระทรวงศึกษาธิการ เรื่อง มาตรฐานสถาบันอุดมศึกษา ในปี 2551 กำหนดประเภทหรือกลุ่มสถาบันอุดมศึกษาเป็น 4 กลุ่ม คือ

กลุ่ม ก วิทยาลัยชุมชน หมายความว่า สถาบันที่เน้นการผลิตบัณฑิตระดับต่ำกว่าปริญญาตรี จัดฝึกอบรมสนองตอบความต้องการของท้องถิ่น เพื่อเตรียมกำลังคนที่มีความรู้เขาสุภาคการผลิตจริงในชุมชน สถาบันสนับสนุนรองรับการเปลี่ยนอาชีพพื้นฐาน เช่น แรงงานที่ออกจากภาคเกษตรเป็นแหล่งเรียนรู้ที่ส่งเสริมให้ประชาชนได้มีโอกาสเรียนรู้ตลอดชีวิตอันจะนำไปสู่ความเข้มแข็งของชุมชนและการพัฒนาที่ยั่งยืน

กลุ่ม ข สถาบันที่เน้นระดับปริญญาตรี หมายความว่า สถาบันที่เน้นการผลิตบัณฑิตระดับปริญญาตรี เพื่อให้ได้บัณฑิตที่มีความรู้ความสามารถเป็นหลักในการขับเคลื่อนการพัฒนาและการเปลี่ยนแปลงในระดับภูมิภาค สถาบันมีบทบาทในการสร้างความเข้มแข็งให้กับหน่วยงาน ธุรกิจ และบุคคลในภูมิภาค เพื่อรองรับการดำรงชีพ สถาบันอาจมีการจัดการเรียนการสอนในระดับบัณฑิตศึกษา โดยเฉพาะระดับปริญญาโทด้วยก็ได้

กลุ่ม ค สถาบันเฉพาะทาง หมายความว่า สถาบันที่เน้นการผลิตบัณฑิตเฉพาะทางหรือเฉพาะกลุ่มสาขาวิชา ทั้งสาขาวิชาทางวิทยาศาสตร์กายภาพ วิทยาศาสตร์ชีวภาพ สังคมศาสตร์หรือมนุษยศาสตร์ รวมทั้งสาขาวิชาชีพเฉพาะทาง สถาบันอาจเน้นการทำวิทยานิพนธ์หรือการวิจัย หรือเน้นการผลิตบัณฑิตที่มีความรู้ความสามารถ ทักษะและสมรรถนะในการประกอบอาชีพระดับสูง หรือเน้นทั้งสองด้าน รวมทั้ง สถาบันอาจมีบทบาทในการพัฒนาภาคการผลิตจริง ทั้งอุตสาหกรรมและบริการ สถาบันในกลุ่มนี้อาจจำแนกได้เป็น 2 ลักษณะคือ ลักษณะที่ 1 เป็นสถาบันที่เน้นระดับบัณฑิตศึกษา และลักษณะที่ 2 เป็นสถาบันที่เน้นระดับปริญญาตรี

กลุ่ม ง สถาบันที่เน้นการวิจัยขั้นสูงและผลิตบัณฑิตระดับบัณฑิตศึกษาโดยเฉพาะระดับปริญญาเอก หมายความว่า สถาบันที่เน้นการผลิตบัณฑิตระดับบัณฑิตศึกษาโดยเฉพาะระดับปริญญาเอก และเน้นการทำวิทยานิพนธ์และการวิจัยรวมถึงการวิจัยหลังปริญญาเอก สถาบันเน้นการผลิตบัณฑิตที่เป็นผู้นำทางความคิดของประเทศ สถาบันมีศักยภาพในการขับเคลื่อนอุดมศึกษาไทยให้อยู่ในแนวหนาระดับสากล มุ่งสร้างองค์ความรู้ ทฤษฎี และขอคนพบใหม่ทางวิชาการ

ดังนั้น การประกันคุณภาพการศึกษาจึงต้องสร้างกลไกการประเมินคุณภาพให้สอดคล้องกับการแบ่งกลุ่มสถาบันอุดมศึกษา 4 กลุ่มดังกล่าว

สำหรับมหาวิทยาลัยราชภัฏวไลยอลงกรณ์ ในพระบรมราชูปถัมภ์ เป็นสถาบันอุดมศึกษาที่อยู่ในกลุ่ม ข สถาบันที่เน้นผลิตบัณฑิตระดับปริญญาตรี

### การประกันคุณภาพกับมาตรฐานการศึกษา

พระราชบัญญัติการศึกษาแห่งชาติ พ.ศ. 2542 แก้ไขเพิ่มเติม (ฉบับที่ 2) พ.ศ.2545 ในหมวด 5 ที่ว่าด้วยการบริหารและการจัดการศึกษา มาตรา 34 ได้กำหนดให้คณะกรรมการการอุดมศึกษามีหน้าที่พิจารณาเสนอมาตรฐานการอุดมศึกษาที่สอดคล้องกับความต้องการตามแผนพัฒนาเศรษฐกิจและสังคมแห่งชาติ และสอดคล้องกับมาตรฐานการศึกษาของชาติ โดยคำนึงถึงความเป็นอิสระและความเป็นเลิศทางวิชาการของสถาบันอุดมศึกษา คณะกรรมการการอุดมศึกษาจึงได้ จัดทำมาตรฐานการอุดมศึกษา เพื่อใช้เป็นกลไกระดับกระทรวง ระดับคณะกรรมการการอุดมศึกษา และระดับหน่วยงาน เพื่อนำไปสู่การกำหนดนโยบายการพัฒนาการอุดมศึกษาของสถาบันอุดมศึกษาต่อไป มาตรฐานการอุดมศึกษาที่จัดทำขึ้นฉบับนี้ได้ใช้มาตรฐานการศึกษาของชาติที่เปรียบเสมือนร่มใหญ่ เป็นกรอบในการพัฒนาโดยมีสาระสำคัญที่ครอบคลุมเป้าหมายและหลักการของการจัดการศึกษาระดับอุดมศึกษาของไทยและเป็นมาตรฐานที่คำนึงถึงความหลากหลายของกลุ่มหรือประเภทของสถาบันอุดมศึกษา เพื่อให้ทุกสถาบันสามารถนำไปใช้กำหนดพันธกิจและมาตรฐานของการปฏิบัติงานได้

มาตรฐานการอุดมศึกษา ที่ปรากฏตามประกาศกระทรวงศึกษาธิการ ลงวันที่ 7 สิงหาคม 2549 ประกอบด้วยมาตรฐาน 3 ด้าน ได้แก่ มาตรฐานด้านคุณภาพบัณฑิต มาตรฐานด้านการบริหารจัดการการอุดมศึกษา และมาตรฐานด้านการสร้างและพัฒนาสังคมฐานความรู้และสังคมแห่งการเรียนรู้ มาตรฐานย่อยทั้ง 3 ด้านนี้ อยู่ในมาตรฐานการศึกษาของชาติที่ประกอบด้วยมาตรฐานย่อย 3 มาตรฐานเช่นกันคือ มาตรฐานที่ 1 คุณลักษณะของคนไทยที่พึงประสงค์ทั้งในฐานะพลเมืองโลก มาตรฐานที่ 2 แนวการจัดการศึกษา มาตรฐานที่ 3 แนวการสร้างสังคมแห่งการเรียนรู้/สังคมแห่งความรู้ แต่ละมาตรฐานย่อยของมาตรฐานการอุดมศึกษาจะมีความสอดคล้องและสัมพันธ์กับมาตรฐานย่อยของมาตรฐานการศึกษาของชาติเพื่อให้เกิดการพัฒนาคุณภาพและมาตรฐานการศึกษาบรรลุตามจุดมุ่งหมายและหลักการของการจัดการศึกษาของชาติ นอกเหนือจากมาตรฐานการอุดมศึกษาที่เป็นมาตรฐานแม่บทแล้ว คณะกรรมการการอุดมศึกษาได้

จัดทำมาตรฐานสถาบันอุดมศึกษา ตามประกาศกระทรวงศึกษาธิการ พ.ศ. 2551 เพื่อนำไปสู่การพัฒนาสถาบันอุดมศึกษาตามกลุ่มสถาบันที่มีปรัชญา วัตถุประสงค์ และพันธกิจในการจัดตั้งที่แตกต่างกันได้อย่างมีประสิทธิภาพ และประสิทธิผล ประกอบด้วยมาตรฐานหลัก 2 ด้าน คือ มาตรฐานด้านศักยภาพและความพร้อมในการจัดการศึกษา และมาตรฐานด้านกาเนินการตามภารกิจของสถาบันอุดมศึกษา และกำหนดกลุ่มสถาบันอุดมศึกษาเป็น 4 กลุ่ม ได้แก่ กลุ่ม ก วิทยาลัยชุมชน กลุ่ม ข สถาบันที่เน้นระดับปริญญาตรี กลุ่ม ค สถาบันเฉพาะทาง และกลุ่ม ง สถาบันที่เน้นการวิจัยขั้นสูงและผลิตบัณฑิตระดับบัณฑิตศึกษา โดยเฉพาะระดับปริญญาเอก นอกจากนั้นยังได้จัดทำกรอบมาตรฐานคุณวุฒิระดับอุดมศึกษาแห่งชาติ พ.ศ. 2552 เพื่อให้เป็นไปตามมาตรฐานการอุดมศึกษาและเพื่อเป็นการประกันคุณภาพบัณฑิตในแต่ละระดับคุณวุฒิ และสาขาวิชาโดยกำหนดให้คุณภาพของบัณฑิตทุกระดับคุณวุฒิ และสาขาวิชาต้องเป็นไปตามมาตรฐานผลการเรียนรู้อย่างน้อย 5 ด้าน คือ ด้านคุณธรรมจริยธรรม ด้านความรู้ ด้านทักษะทางปัญญา ด้านทักษะความสัมพันธ์ระหว่างบุคคลและความรับผิดชอบและด้านทักษะการวิเคราะห์เชิงตัวเลข การสื่อสาร และการใช้เทคโนโลยีสารสนเทศ

คณะกรรมการการอุดมศึกษาฯยังได้กำหนดเกณฑ์มาตรฐานอื่นๆ อาทิ เกณฑ์มาตรฐานหลักสูตรระดับอุดมศึกษา หลักเกณฑ์การขอเปิดและดำเนินการหลักสูตรระดับปริญญาในระบบการศึกษาทางไกล

หลักเกณฑ์การกำหนดชื่อปริญญา หลักเกณฑ์และแนวปฏิบัติเกี่ยวกับการพิจารณาประเมินคุณภาพการจัดการศึกษานอกสถานที่ตั้งของสถาบันอุดมศึกษา เพื่อส่งเสริมให้สถาบันอุดมศึกษาได้พัฒนาด้านวิชาการและวิชาชีพ รวมทั้งการพัฒนาคุณภาพ และยกระดับมาตรฐานในการจัดการศึกษาระดับอุดมศึกษาให้มีความทัดเทียมกันและพัฒนาสู่สากล ซึ่งทำให้สถาบันอุดมศึกษาสามารถจัดการศึกษาได้อย่างยืดหยุ่น คล่องตัว และต่อเนื่องในทุกระดับการศึกษาตลอดจนสะท้อนให้เห็นถึงมาตรฐานคุณภาพการจัดการศึกษาในระดับอุดมศึกษา

เพื่อให้การจัดการศึกษาทุกระดับและทุกประเภทมีคุณภาพและได้มาตรฐานตามที่กำหนด ทั้งมาตรฐานการศึกษาระดับชาติ มาตรฐานการอุดมศึกษา มาตรฐานสถาบันอุดมศึกษา และสัมพันธ์กับมาตรฐานและหลักเกณฑ์ที่เกี่ยวข้องกับการจัดการศึกษาอื่นๆ รวมถึงกรอบมาตรฐานคุณวุฒิระดับอุดมศึกษา แห่งชาติจึงจำเป็นต้องมีระบบประกันคุณภาพที่พัฒนาขึ้นตามที่กำหนดไว้ในกฎกระทรวงว่าด้วยระบบ หลักเกณฑ์ และวิธีการประกันคุณภาพการศึกษา พ.ศ. 2553

### **การประกันคุณภาพการศึกษาภายใน**

ก่อนมีประกาศพระราชบัญญัติการศึกษาแห่งชาติ พ.ศ. 2542 ทบวงมหาวิทยาลัยได้ตระหนักถึงความสำคัญของการประกันคุณภาพการศึกษาและได้จัดทำประกาศทบวงมหาวิทยาลัย เรื่อง นโยบายและแนวปฏิบัติในการประกันคุณภาพการศึกษาระดับอุดมศึกษามาตั้งแต่ปี พ.ศ. 2539 เพื่อเป็นแนวทางในการประกันคุณภาพการศึกษาของสถาบันอุดมศึกษาตามหลักการสำคัญ 3 ประการคือ การให้เสรีภาพทางวิชาการ (Academic Freedom) ความมีอิสระในการดำเนินการของสถาบัน (Institutional Autonomy) และความพร้อมของสถาบันที่จะรับการตรวจสอบคุณภาพจากภายนอกตามหลักการของความรับผิดชอบที่ตรวจสอบได้ (Accountability)

ต่อมาพระราชบัญญัติการศึกษาแห่งชาติ พ.ศ. 2542 แก้ไขเพิ่มเติม (ฉบับที่ 2) พ.ศ. 2545 ได้ระบุให้หน่วยงานต้นสังกัดและสถานศึกษาจัดให้มีระบบประกันคุณภาพภายในสถานศึกษาประกอบกับพระราชบัญญัติระเบียบบริหารราชการกระทรวงศึกษาธิการ พ.ศ. 2546 และกฎกระทรวงการแบ่งส่วนราชการ ให้สำนักงานคณะกรรมการการอุดมศึกษามีหน้าที่พิจารณาเสนอนโยบาย แผนพัฒนา และมาตรฐานการอุดมศึกษาที่สอดคล้องกับแผนพัฒนาเศรษฐกิจและสังคมแห่งชาติ และแผนการศึกษาแห่งชาติ สนับสนุนทรัพยากร ติดตาม ตรวจสอบ และประเมินผลการจัดการศึกษาระดับอุดมศึกษา โดยคำนึงถึงความเป็อิสระและความเป็นเลิศทางวิชาการของสถานศึกษาระดับปริญญาตามกฎหมายว่าด้วยการจัดตั้งสถานศึกษาแต่ละแห่งและกฎหมายที่เกี่ยวข้องของสำนักงานคณะกรรมการการอุดมศึกษา จึงมีหน้าที่ร่วมกับสถานศึกษาในการจัดให้มีระบบการประกันคุณภาพการศึกษาภายใน โดยมีรายละเอียดดังนี้

### **กฎกระทรวงว่าด้วยระบบ หลักเกณฑ์ และวิธีการประกันคุณภาพการศึกษา**

หลังจากที่พระราชบัญญัติการศึกษาแห่งชาติ พ.ศ. 2542 มีผลบังคับใช้ สำนักงานคณะกรรมการการอุดมศึกษา (ทบวงมหาวิทยาลัยเดิม) ในฐานะหน่วยงานต้นสังกัดที่ทำหน้าที่กำกับดูแลสถาบันอุดมศึกษา ได้เสนอระบบการประกันคุณภาพการศึกษาให้คณะรัฐมนตรีพิจารณาเพื่อให้สอดคล้องกับเจตนารมณ์แห่งพระราชบัญญัติฉบับดังกล่าว ซึ่งคณะรัฐมนตรีในการประชุมเมื่อวันที่ 21 มีนาคม 2543 ได้มีมติเห็นชอบกับระบบประกันคุณภาพการศึกษาของสำนักงานคณะกรรมการการอุดมศึกษา (ทบวงมหาวิทยาลัยเดิม) ซึ่ง

ต่อมาได้จัดทำเป็นประกาศทบวงมหาวิทยาลัย เรื่อง ระบบ หลักเกณฑ์และวิธีการประกันคุณภาพการศึกษาภายในระดับอุดมศึกษา พ.ศ. 2545 เพื่อใช้เป็นแนวปฏิบัติสาระสำคัญของประกาศฉบับนี้ระบุให้ทบวงมหาวิทยาลัยสนับสนุนและส่งเสริมสถาบันอุดมศึกษาจัดทำระบบการประกันคุณภาพการศึกษาภายในตามภารกิจหลักของสถาบันอุดมศึกษาใหม่ประสิทธิภาพและประสิทธิผล รวมทั้งให้มีการประเมินผล และติดตามตรวจสอบคุณภาพและมาตรฐานการศึกษาของสถาบันอุดมศึกษาจากภายใน หรือโดยหน่วยงานต้นสังกัดที่มีหน้าที่กำกับดูแลสถาบันการศึกษาเพื่อเตรียมความพร้อมสำหรับการประเมินคุณภาพจากภายนอก รวมถึงสนับสนุนให้มีการแต่งตั้งคณะกรรมการประกันคุณภาพภายในระดับอุดมศึกษาขึ้นในแต่ละคณะ หรือสถาบันอุดมศึกษา เพื่อกำหนดนโยบายหลักเกณฑ์ แนวทาง วิธีการตรวจสอบและประเมินระบบกลไกและประเมินผลการดำเนินงานการประกันคุณภาพการศึกษาภายในของแต่ละคณะหรือสถาบันอุดมศึกษา

หลังจากดำเนินการตามประกาศฉบับ พ.ศ. 2545 ไประยะหนึ่ง สำนักงานคณะกรรมการการอุดมศึกษาจึงได้จัดทำกฎกระทรวงว่าด้วยระบบ หลักเกณฑ์ และวิธีการประกันคุณภาพการศึกษาภายในสถานศึกษา ระดับอุดมศึกษา พ.ศ. 2546 เพื่อให้เป็นไปตามพระราชบัญญัติการศึกษาแห่งชาติ พ.ศ. 2542 แก้ไขเพิ่มเติม (ฉบับที่ 2) พ.ศ. 2545 ในมาตรา 5 และมาตรา 47 วรรคสอง โดยสาระสำคัญเกี่ยวกับระบบและกลไกการประกันคุณภาพการศึกษาภายในของกฎกระทรวงฉบับนี้ ยังคงไว้ตามประกาศทบวงมหาวิทยาลัยฯ พ.ศ. 2545 ซึ่งสำนักงานคณะกรรมการการอุดมศึกษาได้ถือปฏิบัติมาอย่างต่อเนื่อง ต่อมาในปี 2553 กระทรวงศึกษาธิการได้ออกกฎกระทรวงว่าด้วยระบบ หลักเกณฑ์ และวิธีการประกัน

คุณภาพการศึกษา พ.ศ. 2553 แทนฉบับเดิม โดยรวมการประกันคุณภาพภายในและภายนอกของการศึกษาทุกระดับไว้ในฉบับเดียวกัน มีคณะกรรมการประกันคุณภาพภายในระดับอุดมศึกษาทำหน้าที่หลัก 2 ประการคือ 1) วางระเบียบหรือออกประกาศกำหนดหลักเกณฑ์และแนวปฏิบัติเกี่ยวกับการประกันคุณภาพภายในระดับอุดมศึกษา เพื่อส่งเสริมสนับสนุนและพัฒนาการประกันคุณภาพภายในระดับอุดมศึกษา โดยความเห็นชอบของคณะกรรมการการอุดมศึกษา และ 2) เสนอแนะแนวทางปรับปรุง และพัฒนาคุณภาพการศึกษาแก่สถานศึกษา โดยนำผลการประเมินคุณภาพทั้งภายในและภายนอกไปปรับปรุงคุณภาพการศึกษาอย่างต่อเนื่อง นอกจากนี้ยังมีการปรับเปลี่ยนในระบบการประกันคุณภาพภายในประกอบด้วย การประเมินคุณภาพ การติดตามตรวจสอบคุณภาพ และการพัฒนาคุณภาพ และ กำหนดให้หน่วยงานต้นสังกัดจัดให้มีการติดตามตรวจสอบคุณภาพการศึกษาอย่างน้อยหนึ่งครั้งในทุกสามปี และแจ้งผลให้สถานศึกษาระดับอุดมศึกษาทราบ รวมทั้งเปิดเผยผลการติดตามตรวจสอบคุณภาพการศึกษาต่อสาธารณชน

### **หลักเกณฑ์การประกันคุณภาพการศึกษาภายใน**

หลักเกณฑ์การประกันคุณภาพการศึกษาภายในที่ระบุในกฎกระทรวงให้พิจารณาจากประเด็นต่อไปนี้

1. ระบบการประกันคุณภาพภายในของคณะและสถานศึกษาระดับอุดมศึกษาโดยคำนึงถึงมาตรฐานการศึกษาระดับอุดมศึกษาตามที่กระทรวงศึกษาธิการประกาศกำหนด
2. ผลการปฏิบัติงานของคณะและสถานศึกษาระดับอุดมศึกษาตามระบบการประกันคุณภาพภายในที่กำหนดไว้
3. ประสิทธิภาพและประสิทธิผลการดำเนินงานตามระบบการประกันคุณภาพภายในที่ส่งผลต่อคุณภาพการศึกษาตามตัวบ่งชี้คุณภาพการศึกษา

### วิธีการประกันคุณภาพการศึกษาภายใน

วิธีการประกันคุณภาพการศึกษาภายในที่ระบุในกฎกระทรวงให้ใช้แนวปฏิบัติดังนี้

1. ให้อำนาจและสถานศึกษาระดับอุดมศึกษาจัดให้มีหน่วยงานหรือคณะกรรมการที่รับผิดชอบการดำเนินการตามการประกันคุณภาพขึ้น โดยมีหน้าที่พัฒนาบริหารและติดตามการดำเนินการประกันคุณภาพภายใน ตลอดจนประสานกับหน่วยงานภายนอก เพื่อให้เกิดความมั่นใจว่าการจัดการศึกษาจะเป็นไปอย่างมีประสิทธิภาพ

2. ให้อำนาจและสถานศึกษาระดับอุดมศึกษาพัฒนาระบบการประกันคุณภาพภายใน เพื่อใช้กำกับติดตาม ตรวจสอบและประเมินคุณภาพการศึกษาให้มีประสิทธิภาพภายใต้กรอบนโยบายและหลักการที่สำนักงานคณะกรรมการการอุดมศึกษากำหนด

3. ให้อำนาจและสถานศึกษาระดับอุดมศึกษาดำเนินการตามระบบการประกันคุณภาพภายใน โดยถือเป็นส่วนหนึ่งของกระบวนการบริหารการศึกษา

4. ให้อำนาจและสถานศึกษาระดับอุดมศึกษาจัดให้มีระบบและกลไกควบคุมคุณภาพขององค์ประกอบต่างๆ ที่ใช้ในการผลิตบัณฑิต ดังนี้ (1) หลักสูตรการศึกษาในสาขาวิชาต่างๆ (2) คณาจารย์และระบบการพัฒนาอาจารย์ (3) สื่อการศึกษาและเทคนิคการสอน (4) หอสมุดและ แหล่งการเรียนรู้อื่น (5) อุปกรณ์การศึกษา (6) สภาพแวดล้อมในการเรียนรู้และบริการการศึกษา (7) การวัดผลการศึกษาและสัมฤทธิ์ผลทางการเรียนของนักศึกษา (8) องค์ประกอบอื่นตามที่แต่ละสถานศึกษาระดับอุดมศึกษาเห็นสมควร

ทั้งนี้ให้แต่ละคณะและสถานศึกษาระดับอุดมศึกษาจัดให้มีระบบการติดตามตรวจสอบคุณภาพการศึกษาตามที่เห็นสมควร โดยให้สำนักงานคณะกรรมการการอุดมศึกษาส่งเสริมและสนับสนุนให้มีการพัฒนาด้านการประกันคุณภาพการศึกษาในระดับคณะของสถานศึกษาระดับอุดมศึกษาอย่างต่อเนื่อง

### การรายงานผลการประกันคุณภาพการศึกษา

ระบบการประกันคุณภาพภายในถือเป็นส่วนหนึ่งของกระบวนการบริหารการศึกษาที่คณะและสถานศึกษาระดับอุดมศึกษาต้องดำเนินการอย่างมีระบบ และต่อเนื่องสถานศึกษาระดับอุดมศึกษาต้องจัดทำรายงานประจำปีที่เป็น รายงานการประเมินคุณภาพภายในเสนอต่อสภาสถาบัน หน่วยงานต้นสังกัด และหน่วยงานที่เกี่ยวข้องเพื่อพิจารณาและเปิดเผยต่อสาธารณชน โดยให้สอดคล้องกับเจตนารมณ์และแนวทางของพระราชบัญญัติการศึกษาแห่งชาติ พ.ศ. 2542 แก้ไขเพิ่มเติม (ฉบับที่ 2) พ.ศ. 2545

### การติดตามตรวจสอบของต้นสังกัด

ให้หน่วยงานต้นสังกัดของสถานศึกษาระดับอุดมศึกษาจัดให้มีการติดตามตรวจสอบคุณภาพการศึกษานี้บ่อยครั้งหนึ่งในทุกสามปี และแจ้งผลให้สถานศึกษาระดับอุดมศึกษาทราบ รวมทั้งเปิดเผยผลการติดตามตรวจสอบคุณภาพการศึกษาต่อสาธารณชน



## แนวทางการพัฒนาระบบและกลไกการประกันคุณภาพการศึกษาภายใน

### ระบบการประกันคุณภาพการศึกษา

สถาบันอุดมศึกษาอาจพัฒนาระบบประกันคุณภาพที่เหมาะสมสอดคล้องกับระดับการพัฒนาของสถาบันโดยอาจเป็นระบบประกันคุณภาพที่ไขกันแพร่หลายในระดับชาติหรือนานาชาติหรือเป็นระบบเฉพาะที่สถาบันพัฒนาขึ้นเอง แต่ไม่ว่าจะเป็นระบบคุณภาพแบบใดจะต้องมีกระบวนการทำงานที่เริ่มตนจากการวางแผน การดำเนินงานตามแผน การตรวจสอบประเมิน และการปรับปรุงพัฒนา ทั้งนี้ เพื่อให้การดำเนินภารกิจของสถาบันบรรลุเป้าประสงค์และมีพัฒนาการอย่างต่อเนื่องขณะเดียวกันก็เป็นหลักประกันแก่สาธารณชนใหม่มั่นใจว่าสถาบันอุดมศึกษาสามารถสร้างผลผลิตทางการศึกษาที่มีคุณภาพ

### มาตรฐาน ตัวบ่งชี้และเกณฑ์ประเมินคุณภาพ

มาตรฐาน เป็นกรอบสำคัญในการดำเนินงานของสถาบันอุดมศึกษา คือ มาตรฐานการอุดมศึกษา อย่างไรก็ตาม ในปัจจุบันสถาบันอุดมศึกษาต่างๆ ยังต้องดำเนินการให้ไปตามมาตรฐานและหลักเกณฑ์อื่นๆ ที่เกี่ยวข้องอีกมาก เช่น มาตรฐานสถาบันอุดมศึกษา กรอบมาตรฐานคุณวุฒิระดับอุดมศึกษาแห่งชาติ เกณฑ์มาตรฐานหลักสูตรระดับอุดมศึกษา มาตรฐานเพื่อการประเมินคุณภาพภายนอกของ สมศ. กรอบการปฏิบัติราชการตามมิติตานต่างๆ ของสำนักงานคณะกรรมการพัฒนาระบบราชการ (ก.พ.ร.) ในกรณีมหาวิทยาลัยของรัฐ เป็นต้น

ตัวบ่งชี้ เป็นข้อกำหนดของการประกันคุณภาพภายในที่พัฒนาขึ้นในองค์ประกอบคุณภาพ 9 ด้านที่มีความครอบคลุมพันธกิจหลัก 4 ประการของการอุดมศึกษาและพันธกิจสนับสนุน ได้แก่ (1) ปรัชญา ปณิธาน วัตถุประสงค์ และแผนดำเนินการ (2) การผลิตบัณฑิต (3) กิจกรรมการพัฒนานักศึกษา (4) การวิจัย (5) การบริการทางวิชาการแก่สังคม (6) การทำนุบำรุงศิลปะและวัฒนธรรม (7) การบริหารและการจัดการ (8) การเงินและงบประมาณ และ (9) ระบบและกลไกการประกันคุณภาพซึ่งตัวบ่งชี้ดังกล่าว สามารถชี้วัดคุณลักษณะที่พึงประสงค์ตามมาตรฐานการอุดมศึกษา มาตรฐานและหลักเกณฑ์อื่นๆ ที่เกี่ยวข้องกับองค์ประกอบคุณภาพนั้นๆ ได้ทั้งหมด ทั้งตัวบ่งชี้ที่ใช้ประเมินปัจจัยนำเข้า กระบวนการและผลผลิตหรือผลลัพธ์ นอกจากนี้

เกณฑ์การประเมิน เป็นมาตรวัดของแต่ละตัวบ่งชี้ซึ่งพัฒนาจากเกณฑ์และแนวปฏิบัติที่เป็นมาตรฐานซึ่งกำหนดโดยสำนักงานคณะกรรมการการอุดมศึกษา หรือโดยหน่วยงานที่เกี่ยวข้องของ อาทิสมศ. ทั้งนี้ เพื่อให้การประเมินคุณภาพการศึกษามีความสอดคล้องไปในแนวทางเดียวกัน

### กลไกการประกันคุณภาพ

ในดานของกลไกการประกันคุณภาพที่มีความสำคัญส่งผลให้การดำเนินงานประสบความสำเร็จ และนำไปสู่การพัฒนาคุณภาพอย่างต่อเนื่องคือ คณะกรรมการระดับนโยบาย และผู้บริหารสูงสุดของสถาบันที่จะต้องให้ความสำคัญ และกำหนดนโยบายการประกันคุณภาพการศึกษาที่ชัดเจน และเขาใจร่วมกันทุกระดับโดยมอบหมายให้หน่วยงานหรือคณะกรรมการรับผิดชอบในการติดตาม ตรวจสอบ ประเมิน และกระตุ้นให้เกิดการพัฒนาคุณภาพอย่างต่อเนื่องหน้าที่สำคัญประการหนึ่งของคณะกรรมการหรือหน่วยงานนี้คือการจัดระบบประกันคุณภาพ พร้อมทั้งตัวบ่งชี้ และเกณฑ์การประเมินคุณภาพที่เหมาะสมสำหรับสถาบัน

ระบบประกันคุณภาพที่ใช้อย่างมีประสิทธิภาพเชื่อมโยงให้เกิดคุณภาพของการปฏิบัติงาน ตั้งแต่ระดับบุคคล ระดับภาควิชาหรือสาขาวิชา ระดับคณะไปจนถึงระดับสถาบัน โดยอาจจำเป็นต้องจัดทำคู่มือคุณภาพในแต่ละระดับเพื่อกำกับการดำเนินงาน แต่ที่สำคัญคณะกรรมการหรือ หน่วยงานนี้ต้องประสานงานและผลักดันให้เกิดระบบฐานข้อมูลและสารสนเทศที่มีประสิทธิภาพซึ่งสามารถใช้งานร่วมกันได้ในทุกระดับ

#### **ระบบฐานข้อมูลและระบบสารสนเทศ**

การวิเคราะห์ และวัดผลดำเนินงานเป็นสิ่งจำเป็นในกระบวนการประกันคุณภาพ การวัดและวิเคราะห์ผลการดำเนินงาน จะไม่สามารถทำได้อย่างถูกต้องและมีประสิทธิภาพ หากปราศจากฐานข้อมูล และระบบสารสนเทศที่เป็นจริง ถูกต้องตรงกันทุกระดับตั้งแต่ระดับบุคคล ภาควิชา คณะ และสถาบัน ตลอดจนเป็นข้อมูลที่สามารถเรียกใช้ได้อย่างรวดเร็ว ดังนั้น ระบบสารสนเทศที่ดี มีประสิทธิภาพจึงเป็นปัจจัยสำคัญยิ่งที่จะส่งผลต่อความสำเร็จของการประกันคุณภาพการศึกษา และส่งผลต่อคุณภาพในทุกขั้นตอนการดำเนินงานตั้งแต่การวางแผน การปฏิบัติงานประจำ การตรวจสอบประเมินผลจนถึงการปรับปรุงและพัฒนา

### บทที่ 3

## กระบวนการประเมินคุณภาพการศึกษาภายใน

### แนวทางการจัดการกระบวนการประเมินคุณภาพการศึกษาภายใน

จุดมุ่งหมายของการประเมินคุณภาพการศึกษาภายในก็เพื่อตรวจสอบและประเมินการดำเนินงานของส่วนงานตามระบบและกลไกที่ส่วนงานนั้นๆ ได้กำหนดขึ้น ทั้งนี้ เพื่อให้ส่วนงานได้ทราบสถานภาพที่แท้จริง อันจะนำไปสู่การกำหนดแนวทางและพัฒนาคุณภาพตามเกณฑ์และมาตรฐานที่ตั้งไว้อย่างต่อเนื่อง การประเมินคุณภาพที่มีประสิทธิภาพนั้น ทั้งคณะผู้ประเมินและส่วนงานที่รับการประเมินจำเป็นต้องกำหนดบทบาทหน้าที่ของตนเองอย่างเหมาะสม และสอดคล้องกับกฎกระทรวงว่าด้วยระบบหลักเกณฑ์ และวิธีการประกันคุณภาพการศึกษา พ.ศ. 2553

ทั้งนี้ ส่วนงานต้องวางแผนจัดการกระบวนการประเมินคุณภาพการศึกษาภายในให้เสร็จก่อนสิ้นปีการศึกษาที่จะเริ่มวงรอบการประเมิน เพื่อประโยชน์ในการพัฒนาคุณภาพการศึกษาของส่วนงาน ดังนี้

1. เพื่อให้สามารถนำผลการประเมินและข้อเสนอแนะไปใช้ปรับปรุงและพัฒนาการจัดการศึกษาได้ทันในปีการศึกษาถัดไป และตั้งงบประมาณได้ทันก่อนเดือนตุลาคม

2. เพื่อให้สามารถจัดทำรายงานประจำปีที่เป็นรายงานประเมินคุณภาพภายในส่งให้สำนักงานคณะกรรมการการอุดมศึกษาและเผยแพร่ต่อสาธารณชนได้ภายใน 120 วัน นับจากวันสิ้นปีการศึกษาของแต่ละสถาบัน

เพื่อให้การประกันคุณภาพการศึกษาเกิดประโยชน์ดังที่กล่าวข้างต้น สำนักงานคณะกรรมการการอุดมศึกษาจึงได้จัดทำแนวทางการจัดการกระบวนการประเมินคุณภาพการศึกษาภายใน ดังปรากฏในตารางที่ 2.1 ตารางดังกล่าวสามารถแยกได้เป็น 4 ขั้นตอนตามระบบการพัฒนาคุณภาพ PDCA คือ การวางแผน (Plan) การดำเนินงานและเก็บข้อมูล (Do) การประเมินคุณภาพ (Check) และการเสนอแนวทางปรับปรุง (Act) โดยมีรายละเอียดดังนี้

P = กิจกรรมข้อที่ 1 เริ่มกระบวนการวางแผนการประเมินตั้งแต่ต้นปีการศึกษา โดยนำผลการประเมินปีก่อนหน้านี้มาใช้เป็นข้อมูลในการวางแผนด้วย กรณีที่มีการเปลี่ยนแปลงระบบประกันคุณภาพหรือตัวบ่งชี้หรือเกณฑ์การประเมิน จะต้องมีการประกาศให้ทุกหน่วยงานในมหาวิทยาลัยได้รับทราบและถือปฏิบัติโดยทั่วกันก่อนเริ่มปีการศึกษา เพราะต้องเก็บข้อมูลตั้งแต่เดือนมิถุนายน

D = กิจกรรมข้อที่ 2 ดำเนินงานและเก็บข้อมูลบันทึกผลการดำเนินงานตั้งแต่ต้นปีการศึกษาคือเดือนที่ 1 ถึงเดือนที่ 12 ของปีการศึกษา (เดือนมิถุนายน – เดือนพฤษภาคม ปีถัดไป)

C = กิจกรรมข้อที่ 3-8 ดำเนินการประเมินคุณภาพในระดับหลักสูตร/สาขาวิชา คณะ/วิทยาลัยหรือหน่วยงานเทียบเท่า และมหาวิทยาลัย ระหว่างเดือนมิถุนายน-สิงหาคม ของปีการศึกษาถัดไป

A = กิจกรรมข้อที่ 9 วางแผนปรับปรุงและดำเนินการปรับปรุงตามผลการประเมิน โดยคณะกรรมการบริหารของมหาวิทยาลัยนำข้อเสนอแนะและผลการประเมินของคณะกรรมการประเมินคุณภาพภายในมาวางแผนปรับปรุงการดำเนินงาน (รวมทั้งข้อเสนอแนะของสภามหาวิทยาลัย) มาทำแผนปฏิบัติการประจำปีและเสนอตั้งงบประมาณปีถัดไปหรือจัดทำโครงการพัฒนาและเสนอใช้งบประมาณกลางปีหรืองบประมาณพิเศษก็ได้

สำหรับกิจกรรมข้อที่ 10 ในตารางดังกล่าวเป็นกิจกรรมที่มหาวิทยาลัยทุกแห่งต้องดำเนินการตามกฎหมายเพื่อประโยชน์ของสถาบันในการปรับปรุงคุณภาพ และเพื่อประโยชน์ของสำนักงานคณะกรรมการการอุดมศึกษาและหน่วยงานต้นสังกัดใช้เป็นข้อมูลประกอบการตัดสินใจเชิงนโยบาย เพื่อการส่งเสริมสนับสนุนคุณภาพและมาตรฐานการศึกษาของชาติให้ทัดเทียมกับนานาชาติและมีความเป็นสากล

วงจรในการจัดกระบวนการประเมินคุณภาพภายใน

	ปีงบประมาณ (ต.ค. – ก.ย.)	ปีงบประมาณถัดไป					
		ปีการศึกษา (มิ.ย. – พ.ค.)					

กิจกรรมดำเนินการ	ต.ค.-พ.ค.	มิ.ย.	ก.ค.	ส.ค.	ก.ย.	ต.ค.	พ.ย.	ธ.ค.	ม.ค.	ก.พ.	มี.ค.	เม.ย.	พ.ค.	มิ.ย.	ก.ค.	ส.ค.	ก.ย.
1. มหาวิทยาลัยวางแผนการประเมินคุณภาพประจำปีการศึกษาใหม่ โดยประกาศตัวบ่งชี้ก่อนเริ่มต้นปีการศึกษาใหม่ และแจกคู่มือการจัดทำ SAR (กรณีที่มีการเปลี่ยนแปลงตัวบ่งชี้ วิธีการและกำหนดการประเมินคุณภาพภายในประจำปี)	●	●															
2. มหาวิทยาลัยเก็บข้อมูลระยะ 12 เดือน ตามตัวบ่งชี้ที่ได้ประกาศใช้บนระบบ CHE QA Online (มีทีมงานให้คำปรึกษากับบุคลากร และ/หรือหน่วยงานและหรือภาคีวิชาการในการเก็บข้อมูล พร้อมทั้งพิจารณาปรับปรุงการดำเนินงานตามความเหมาะสม)		●												●			
3. บัณฑิตวิทยาลัยจัดทำ SAR และเตรียมการประเมินระดับหน่วยงาน (ต้องแต่งตั้งคณะกรรมการประเมินระดับหน่วยงาน)													●	●			
4. ประเมินระดับหลักสูตร/สาขาวิชา													●	●			
5. บัณฑิตวิทยาลัยนำผลการประเมินระดับหลักสูตร/สาขาวิชามาจัดทำ SAR บนระบบ CHE QA Online และเตรียมการประเมินระดับคณะ/วิทยาลัย (แต่งตั้งคณะกรรมการประเมินระดับหน่วยงาน)													●	●			



## ขั้นตอนการประเมินคุณภาพการศึกษา

### การเตรียมการของหน่วยรับการประเมิน ก่อนการตรวจเยี่ยมของผู้ประเมิน

#### 1. การเตรียมรายงานประจำปี

1.1 จัดทำรายงานประจำปีที่เป็นรายงานการประเมินคุณภาพภายใน โดยใช้รูปแบบการจัดทำรายงานประจำปีที่เป็นรายงานการประเมินคุณภาพภายในตามที่กำหนดในระบบฐานข้อมูลด้านการประกันคุณภาพ (CHE QA Online)

ปัจจุบันสำนักงานคณะกรรมการการอุดมศึกษาได้พัฒนาระบบฐานข้อมูลด้านการประกันคุณภาพ (CHE QA Online) เป็นฐานข้อมูลกลางเพื่อใช้ประโยชน์ในเชิงนโยบายและการส่งเสริมสนับสนุนการพัฒนาคุณภาพอุดมศึกษา ตลอดจนอำนวยความสะดวกให้กับสถาบันอุดมศึกษาในการดำเนินงานประกันคุณภาพการศึกษาผ่านทางระบบออนไลน์ ตั้งแต่การจัดเก็บข้อมูลพื้นฐาน (Common Data Set) และเอกสารอ้างอิง การประเมินตนเอง การประเมินของคณะกรรมการประเมินคุณภาพ รวมทั้งการจัดทำรายงานประจำปีที่เป็นรายงานการประเมินคุณภาพภายในบนระบบฐานข้อมูลอิเล็กทรอนิกส์ (E - SAR) รวมทั้งเปิดเผยต่อสาธารณะเพื่อการคุ้มครองผู้บริโภค โดยมีนโยบายให้สถาบันอุดมศึกษาทุกแห่งในสังกัดใช้ฐานข้อมูลดังกล่าวในการดำเนินงานประกันคุณภาพการศึกษาภายในและจัดส่งรายงานประจำปีที่เป็นรายงานการประเมินคุณภาพภายในผ่านทางระบบออนไลน์และเปิดเผยต่อสาธารณชนตามกฎหมาย

#### 1.2 จัดการเตรียมเอกสารหรือหลักฐานอ้างอิงในแต่ละองค์ประกอบคุณภาพ

1.2.1 เอกสารหรือหลักฐานอ้างอิงในแต่ละตัวบ่งชี้ต้องเป็นข้อมูลในช่วงเวลาเดียวกับที่นำเสนอในรายงานการประเมินตนเอง ตลอดจนสาระในเอกสารต้องตรงกับชื่อเอกสารที่ระบุในรายงานการประเมินตนเอง

1.2.2 การนำเสนอเอกสารในช่วงเวลาตรวจเยี่ยมอาจทำได้ในสองแนวทางคือ จัดเอกสารให้อยู่ในที่อยู่ปกติตามส่วนงาน ในกรณีนี้ต้องระบุให้ชัดเจนว่าจะเรียกดูเอกสารได้จากผู้ใดส่วนงานไหน ชื่อหรือหมายเลขเอกสารอะไร หรืออาจจัดในแนวทางที่สอง คือ นำเอกสารมารวมไว้ที่เดียวกันในห้องทำงานของคณะ ผู้ประเมิน โดยจัดให้เป็นระบบที่สะดวกต่อการเรียกใช้ การนำเสนอเอกสารในแนวทางนี้เป็นที่นิยมกว่าแนวทางแรก เพราะสามารถเรียกหาเอกสารได้รวดเร็วและดูความเชื่อมโยงในเอกสารฉบับต่างๆ ได้ในคราวเดียว

ปัจจุบันเอกสารหรือหลักฐานอ้างอิงที่เกี่ยวข้องกับตัวบ่งชี้แต่ละตัวและองค์ประกอบคุณภาพแต่ละองค์ประกอบสามารถบรรจุหรือจัดเก็บ (Upload) หรือเชื่อมโยง (Link) ไว้บนระบบฐานข้อมูลด้านการประกันคุณภาพ (CHE QA Online) ซึ่งทำให้การจัดเก็บเป็นระบบและง่ายต่อการค้นหาของคณะกรรมการประเมิน และไม่เป็นภาระเรื่องการจัดเตรียมเอกสารหลักฐานของสถาบัน

#### 1.3 การเตรียมบุคลากร

1.3.1 การเตรียมบุคลากรในแต่ละส่วนงาน ควรมีความครอบคลุมประเด็นต่างๆ ดังต่อไปนี้

1.3.2 ทำความเข้าใจเกี่ยวกับการประเมินคุณภาพในประเด็นที่สำคัญ อาทิ การประเมินคุณภาพคืออะไร มีความสำคัญต่อการพัฒนาอย่างไร ขั้นตอนการประเมินคุณภาพเป็นเช่นไร

1.3.3 เน้นย้ำกับบุคลากรในการให้ความร่วมมือการตอบคำถามหรือการสัมภาษณ์ โดยยึดหลักว่าตอบตามสิ่งที่ปฏิบัติจริงและผลที่เกิดขึ้นจริง

1.3.4 เปิดโอกาสให้มีการอภิปราย ซักถาม แสดงความคิดเห็น เพื่อสร้างความกระจ่างในการดำเนินงานของทุกหน่วยงานในทุกประเด็น เพื่อความเข้าใจที่ถูกต้องของบุคลากร

1.3.5 เน้นย้ำให้บุคลากรทุกคนตระหนักว่าการประกันคุณภาพคือ ภารกิจประจำของทุกคนที่ต้องร่วมมือกันทำอย่างต่อเนื่อง

2. การเตรียมบุคลากรผู้ประสานงานในระหว่างการตรวจเยี่ยมจำเป็นต้องมีบุคลากร จำนวน 1-3 คน ทำหน้าที่ประสานงานระหว่างคณะผู้ประเมินกับบุคคลหรือหน่วยงานที่เกี่ยวข้อง ทั้งนี้

ผู้ประสานงานควรเตรียมตัวดังนี้

2.1 ทำความเข้าใจทุกกิจกรรมของแผนการประเมินอย่างละเอียด

2.2 ทำความเข้าใจอย่างดีกับภารกิจของหน่วยบริการประเมินและมหาวิทยาลัยเพื่อสามารถให้ข้อมูลต่อ ผู้ประเมิน รวมทั้งต้องรู้ว่าจะต้องติดต่อกับใครหรือหน่วยงานใด หากผู้ประเมินต้องการข้อมูลเพิ่มเติมที่ตนเองไม่สามารถตอบได้

2.3 มีรายชื่อ สถานที่ หมายเลขโทรศัพท์ของผู้ที่คณะกรรมการประเมินจะเชิญมาให้ข้อมูลอย่างครบถ้วน

2.4 ประสานงานล่วงหน้ากับผู้ที่จะให้ข้อมูลที่เป็นบุคลากรภายในและภายนอกส่วนงานว่าจะเชิญมาเวลาใด ห้องใด หรือพบกับใครตามตารางการประเมินที่คณะกรรมการประเมินกำหนด

2.5 เมื่อมีปัญหาในการอำนวยความสะดวกแก่คณะผู้ประเมินจะต้องสามารถประสานงานแก้ไขได้ทันที

### การเตรียมสถานที่สำหรับคณะผู้ประเมิน

1. ห้องทำงานของคณะผู้ประเมิน

1.1 จัดเตรียมห้องทำงานและโต๊ะที่กว้างพอสำหรับวางเอกสารจำนวนมากโดยเป็นห้องที่ปราศจากการรบกวนขณะทำงาน เพื่อเป็นส่วนตัวของคณะกรรมการ

1.2 จัดเตรียมคอมพิวเตอร์ อุปกรณ์เครื่องเขียนในห้องทำงานและอุปกรณ์เสริมอื่นๆ ให้คณะผู้ประเมินพร้อมใช้งานได้ตามความต้องการ

1.3 จัดเตรียมโทรศัพท์พร้อมหมายเลขที่จำเป็นไว้ในห้องทำงานหรือบริเวณใกล้เคียง

1.4 ห้องทำงานควรอยู่ใกล้กับที่จัดเตรียมอาหารว่าง อาหารกลางวัน ตลอดจนบริการสาธารณูปโภคอื่นๆ

1.5 ควรประสานงานกับคณะผู้ประเมิน เพื่อทราบความต้องการพิเศษอื่นใดเพิ่มเติม

2. ห้องที่ใช้สัมภาษณ์ผู้บริหาร อาจารย์ บุคลากร นักศึกษา ฯลฯ ควรจัดไว้เป็นการเฉพาะให้เหมาะสมกับการใช้งาน

### การเตรียมการประสานงานกับทีมคณะกรรมการประเมินคุณภาพ

1. มหาวิทยาลัยจัดทำคำสั่งแต่งตั้งและจัดส่งให้คณะกรรมการประเมินคุณภาพการศึกษาภายในทราบ  
ทั้งนี้ แนวทางการแต่งตั้งคณะกรรมการประเมิน เป็นดังนี้

#### 1.1 คณะกรรมการประเมินระดับหลักสูตร/สาขาวิชา

1.1.1 มีกรรมการประเมินฯ อย่างน้อย 3 คน ทั้งนี้ ขึ้นอยู่กับขนาดของหลักสูตร/  
สาขาวิชา

1.1.2 เป็นผู้ประเมินจากภายนอกหลักสูตร/สาขาวิชา ที่ผ่านการฝึกอบรมหลักสูตร  
ผู้ประเมินของ สกอ. อย่างน้อย 1 คน ในกรณีที่ผู้ประเมินจากภายนอกหลักสูตร/สาขาวิชาเป็นผู้ที่มีความรู้และ  
ประสบการณ์สูง ซึ่งสามารถให้คำแนะนำที่จะเป็นประโยชน์อย่างยิ่งต่อหลักสูตร/สาขาวิชาที่รับการประเมิน อาจ  
อนุโลมให้ไม่ต้องผ่านการฝึกอบรมหลักสูตรผู้ประเมินของ สกอ. ก็ได้ ส่วนผู้ประเมินจากภายในหลักสูตร/สาขาวิชา  
ต้องผ่านการฝึกอบรมหลักสูตรผู้ประเมินของ สกอ. หรือที่สถาบันจัดฝึกอบรมให้โดยใช้หลักสูตรของ สกอ.

1.1.3 ประธานคณะกรรมการประเมินฯ เป็นผู้ประเมินจากภายในหรือภายนอก  
หลักสูตร/สาขาวิชาก็ได้ โดยต้องเป็นผู้ที่ผ่านการฝึกอบรมหลักสูตรผู้ประเมินของ สกอ. หรือที่สถาบันจัด  
ฝึกอบรมให้โดยใช้หลักสูตรของ สกอ.

#### 1.2 คณะกรรมการประเมินระดับคณะ/วิทยาลัย

1.2.1 มีกรรมการประเมินฯ อย่างน้อย 3 คน ทั้งนี้ ขึ้นอยู่กับขนาดของคณะ/  
วิทยาลัยหรือหน่วยงานเทียบเท่า

1.2.2 เป็นผู้ประเมินจากภายนอกมหาวิทยาลัย ที่ผ่านการฝึกอบรมหลักสูตร  
ผู้ประเมินของ สกอ. อย่างน้อย 1 คน ในกรณีที่ผู้ประเมินจากภายนอกมหาวิทยาลัยเป็นผู้ที่มีความรู้และ  
ประสบการณ์สูง ซึ่งสามารถให้คำแนะนำที่จะเป็นประโยชน์อย่างยิ่งต่อคณะที่รับการประเมิน อาจอนุโลมให้ไม่  
ต้องผ่านการฝึกอบรมหลักสูตรผู้ประเมินของ สกอ. ก็ได้ ส่วนผู้ประเมินจากภายในมหาวิทยาลัยต้องผ่านการ  
ฝึกอบรมหลักสูตรผู้ประเมินของ สกอ. หรือที่มหาวิทยาลัยจัดฝึกอบรมให้โดยใช้หลักสูตรของ สกอ.

1.2.3 ประธานคณะกรรมการประเมินฯ เป็นผู้ประเมินจากภายในหรือนอก  
มหาวิทยาลัยก็ได้ ในกรณีที่เป็นผู้ประเมินภายในมหาวิทยาลัยต้องอยู่นอกสังกัดคณะ/วิทยาลัยที่ประเมิน  
โดยประธานต้องเป็นผู้ที่ขึ้นบัญชีประธานคณะกรรมการประเมินคุณภาพการศึกษาภายในของ สกอ.

#### 1.3 คณะกรรมการประเมินระดับมหาวิทยาลัย

1.3.1 มีกรรมการประเมินฯ อย่างน้อย 5 คน ทั้งนี้ ขึ้นอยู่กับขนาดของมหาวิทยาลัย

1.3.2 เป็นผู้ประเมินจากภายนอกมหาวิทยาลัย ที่ผ่านการฝึกอบรมหลักสูตร  
ผู้ประเมินของ สกอ. อย่างน้อยร้อยละ 50 ส่วนผู้ประเมินจากภายในมหาวิทยาลัยต้องผ่านการฝึกอบรม  
หลักสูตรผู้ประเมินของ สกอ. หรือที่มหาวิทยาลัยจัดฝึกอบรมให้โดยใช้หลักสูตรของ สกอ.

1.3.3 ประธานคณะกรรมการประเมินฯ เป็นผู้ประเมินจากภายนอกมหาวิทยาลัยที่  
ขึ้นบัญชีประธานคณะกรรมการประเมินคุณภาพการศึกษาภายในของ สกอ.

2. มหาวิทยาลัยแจ้งให้คณะกรรมการประเมินคุณภาพทราบว่าคณะกรรมการประเมินฯ จะต้องทำ  
การประเมินคุณภาพการศึกษาภายในระดับคณะ/วิทยาลัยหรือหน่วยงานเทียบเท่าและระดับมหาวิทยาลัย  
ผ่านทางระบบ CHE QA Online พร้อมทั้งจัดส่ง username และ password ให้คณะกรรมการประเมินฯ



ทุกท่านและทุกระดับทราบเพื่อเข้าไปศึกษารายงานการประเมินตนเองล่วงหน้าก่อนวันรับการตรวจเยี่ยมอย่างน้อย 2 สัปดาห์ โดยในส่วนของผู้ทำหน้าที่ประธานคณะกรรมการประเมินคุณภาพการศึกษาภายใน ระดับมหาวิทยาลัย มหาวิทยาลัยจะต้องแจ้งให้สำนักงานคณะกรรมการการอุดมศึกษาจัดส่งรหัสประจำตัว (ID code) ให้ด้วย เพื่อให้ประธานฯ ทำหน้าที่ตรวจสอบและยืนยันความถูกต้องของข้อมูลพื้นฐาน (common data set) และผลการประเมินก่อนส่งรายงานการประเมินคุณภาพของคณะกรรมการประเมินฯ เข้าสู่ระบบ

นอกจากนั้น ให้มหาวิทยาลัยแจ้งรายชื่อผู้ทำหน้าที่ประสานงานระหว่างมหาวิทยาลัยคณะ/วิทยาลัยหรือหน่วยงานเทียบเท่ากับคณะกรรมการประเมินฯ รวมทั้งเบอร์โทรศัพท์และ e-mail address สำหรับติดต่อ

3. ประสานงานกับประธานหรือตัวแทนของคณะกรรมการประเมินคุณภาพ เพื่อร่วมเตรียมแผนการประเมินคุณภาพการศึกษาภายใน อาทิ การจัดตารางเวลาเข้าตรวจเยี่ยม การให้ข้อมูลที่คณะกรรมการประเมินฯ ต้องการเพิ่มเติมก่อนการตรวจเยี่ยม การนัดหมายต่าง ๆ เป็นต้น

#### **การดำเนินการของส่วนงานรับการประเมินระหว่างการตรวจเยี่ยมเพื่อประเมินคุณภาพ**

1. เปิดโอกาสให้บุคลากรทุกคนได้ร่วมรับฟังคณะกรรมการประเมินคุณภาพชี้แจงวัตถุประสงค์และวิธีการประเมินในวันแรกของการตรวจเยี่ยม

2. บุคลากรพึงปฏิบัติตามปกติระหว่างการตรวจเยี่ยม แต่เตรียมพร้อมสำหรับการนำเยี่ยมชม หรือตอบคำถาม หรือรับการสัมภาษณ์จากคณะกรรมการประเมินคุณภาพ

3. จัดให้มีผู้ประสานงานทำหน้าที่ตลอดช่วงการตรวจเยี่ยม ทั้งนี้ เพื่อประสานงานกับบุคคลหรือหน่วยงานที่คณะกรรมการประเมินฯ ต้องการข้อมูลและเพื่อนำการเยี่ยมชมหน่วยงานภายในตลอดจนอำนวยความสะดวกอื่น ๆ

4. ในกรณีที่คณะกรรมการประเมินฯ ทำงานต่อหลังเวลาราชการ ควรมีผู้ประสานงานส่วนหนึ่งอยู่อำนวยความสะดวก

5. บุคลากรทุกคนควรมีโอกาสรับฟังการให้ข้อมูลย้อนกลับจากคณะกรรมการประเมินฯ เมื่อสิ้นสุดการตรวจเยี่ยม ตลอดจนเปิดโอกาสให้ซักถามหรือขอความเห็นเพิ่มเติมได้ตามความเหมาะสม

#### **การดำเนินการของส่วนงานรับการประเมินภายหลังการประเมินคุณภาพ**

1. ผู้บริหารระดับหลักสูตร/สาขาวิชา คณะ/วิทยาลัย หรือหน่วยงานเทียบเท่า และระดับมหาวิทยาลัย รวมทั้งผู้เกี่ยวข้อง นำผลการประเมินและข้อเสนอแนะเข้าสู่การประชุมหรือสัมมนาในระดับต่างๆ เพื่อวางแผนพัฒนาหรือปรับปรุงการดำเนินการกิจอย่างเป็นรูปธรรมต่อไป โดยอาจจัดทำเป็นแผนปฏิบัติการในการแก้ไขจุดที่ควรปรับปรุง และเสริมจุดแข็ง ซึ่งประกอบด้วยกิจกรรมที่ต้องดำเนินการ กำหนดเวลาเริ่มต้นจนถึงเวลาสิ้นสุดกิจกรรม งบประมาณสำหรับแต่ละกิจกรรม ตลอดจนผู้รับผิดชอบกิจกรรมเหล่านั้น ทั้งนี้ เพื่อให้สามารถติดตามตรวจสอบผลการพัฒนาได้อย่างต่อเนื่อง

2. พิจารณาการจัดกิจกรรมเสริมสร้างขวัญและกำลังใจ โดยแสดงให้เห็นว่าส่วนงานชื่นชมผลสำเร็จที่เกิดขึ้น และตระหนักว่าผลสำเร็จทั้งหมดมาจากความร่วมมือร่วมใจของทุกฝ่าย

3. หลักสูตร/สาขาวิชา คณะ/วิทยาลัย หรือหน่วยงานเทียบเท่า และมหาวิทยาลัยควรให้ข้อมูลย้อนกลับแก่คณะกรรมการประเมินคุณภาพเพื่อประโยชน์ในการพัฒนาผู้ประเมินคุณภาพการศึกษาภายในต่อไป

## บทที่ 4

### แนวทางการพัฒนาตัวบ่งชี้เพื่อการประกันคุณภาพการศึกษาภายในระดับอุดมศึกษา

#### หลักการ

การพัฒนาตัวบ่งชี้การประกันคุณภาพการศึกษาภายใน ระดับอุดมศึกษา มีหลักการสำคัญ 6 ประการ คือ

1. ตัวบ่งชี้พัฒนาขึ้นภายใต้ต้องประกอบคุณภาพ 9 ด้านที่มีความครอบคลุมพันธกิจหลัก 4 ประการของการอุดมศึกษาและพันธกิจสนับสนุน ซึ่งมีความสอดคล้องกับหลักเกณฑ์ที่กำหนดในกฎกระทรวงว่าด้วยระบบ หลักเกณฑ์ และวิธีการประกันคุณภาพการศึกษา พ.ศ. 2554
2. ตัวบ่งชี้ตอบสนองเจตนารมณ์แห่งพระราชบัญญัติการศึกษาแห่งชาติ พ.ศ.2542 แก้ไขเพิ่มเติม (ฉบับที่ 2) พ.ศ.2545 กรอบแผนอุดมศึกษาระยะยาว 15 ปี ฉบับที่ 2 (พ.ศ. 2551-2565)มาตรฐานการศึกษาของชาติ มาตรฐานการอุดมศึกษา มาตรฐานสถาบันอุดมศึกษา กรอบมาตรฐานคุณวุฒิระดับอุดมศึกษา แห่งชาติ และมาตรฐานต่าง ๆ ที่เกี่ยวข้อง รวมทั้งสอดคล้องไปในทิศทางเดียวกับตัวบ่งชี้การประกันคุณภาพภายนอกของ สมศ. ภายใต้หลักการสำคัญคือ ไม่ให้เป็นภาระซ้ำซ้อนในการปฏิบัติงานแก่สถาบันอุดมศึกษา
3. ตัวบ่งชี้ประเมินปัจจัยนำเข้า กระบวนการ ผลผลิตหรือผลลัพธ์ โดยตัวบ่งชี้ผลผลิตและผลลัพธ์จะมีทั้งที่ สกอ.พัฒนาขึ้นและตัวบ่งชี้ที่ สมศ.ใช้ในการประเมินคุณภาพภายนอก ทั้งนี้ เพื่อความเชื่อมโยงและความเป็นเอกภาพของระบบประกันคุณภาพอุดมศึกษาไทยและเพื่อรองรับการประเมินภายนอกของ สมศ.
4. ตัวบ่งชี้มีความสมดุลระหว่างมุมมองการบริหารจัดการทั้ง 4 ด้าน คือ ด้านนักศึกษาและผู้มีส่วนได้ส่วนเสีย ด้านกระบวนการภายใน ด้านการเงิน และด้านบุคลากร การเรียนรู้และนวัตกรรม
5. จำนวนตัวบ่งชี้ที่พัฒนาขึ้นนี้ได้สังเคราะห์จากตัวบ่งชี้ของ สกอ. จำนวน 23 ตัวบ่งชี้ ตัวบ่งชี้ของ สมศ. 18 ตัวบ่งชี้ ตัวบ่งชี้ของ ก.พ.ร. 1 ตัวบ่งชี้ และตัวบ่งชี้ตามองค์ประกอบนโยบายรัฐบาล 3 ดี (3D) 2 ตัวบ่งชี้ ทำเป็น ตัวบ่งชี้เพื่อการประกันคุณภาพภายในมหาวิทยาลัยราชภัฏวไลยอลงกรณ์ ในพระบรมราชูปถัมภ์ ได้จำนวน 46 ตัวบ่งชี้
6. เกณฑ์ที่เลือกใช้ประเมินจะเป็นเกณฑ์ที่ สกอ. กำหนดสำหรับสถาบันอุดมศึกษา กลุ่ม ข ตามนิยามที่กำหนดในประกาศกระทรวงศึกษาธิการ เรื่องมาตรฐานสถาบันอุดมศึกษา

#### วิธีการพัฒนาตัวบ่งชี้

ศึกษากฎหมาย และเอกสารที่เกี่ยวข้อง ได้แก่

1. พระราชบัญญัติ การศึกษาแห่งชาติ พ.ศ. 2542 แก้ไขเพิ่มเติม (ฉบับที่ 2) พ.ศ. 2545
  - 1.1 กฎกระทรวงว่าด้วยระบบ หลักเกณฑ์ และวิธีการประกันคุณภาพการศึกษา พ.ศ. 2553
  - 1.2 กรอบแผนอุดมศึกษาระยะยาว 15 ปี ฉบับที่ 2 (พ.ศ. 2551-2565) สำนักงานคณะกรรมการการอุดมศึกษา
  - 1.3 มาตรฐานการศึกษาของชาติ พ.ศ. 2547 สำนักงานเลขาธิการสภาการศึกษา

1.4 มาตรฐานการอุดมศึกษา พ.ศ. 2549 สำนักงานคณะกรรมการการอุดมศึกษา  
1.5 มาตรฐานสถาบันอุดมศึกษา พ.ศ. 2551 สำนักงานคณะกรรมการการอุดมศึกษา  
1.6 กรอบมาตรฐานคุณวุฒิระดับอุดมศึกษาแห่งชาติ พ.ศ. 2552 สำนักงานคณะกรรมการการอุดมศึกษา

1.7 เกณฑ์มาตรฐานหลักสูตรระดับอุดมศึกษา พ.ศ. 2548 สำนักงานคณะกรรมการการอุดมศึกษา

1.8 มาตรฐานและตัวบ่งชี้การประเมินคุณภาพภายนอก ระดับอุดมศึกษาของสำนักงานรับรองมาตรฐานและประเมินคุณภาพการศึกษา (องค์การมหาชน)

2.2 วิเคราะห์และประมวลข้อมูลจากเอกสารต่างๆ ที่เกี่ยวข้องในข้อ 1.2.1 เพื่อนำมาพัฒนาตัวบ่งชี้ โดยจำแนกตามปัจจัยนำเข้า กระบวนการ ผลผลิตและผลลัพธ์ โดยใช้องค์ประกอบคุณภาพ 9 ด้านที่ครอบคลุมพันธกิจของสถาบันอุดมศึกษาเป็นกรอบในการพัฒนาตัวบ่งชี้ เพื่อให้สามารถวัดคุณภาพตามมาตรฐานการอุดมศึกษา และมาตรฐานที่เกี่ยวข้องอื่นๆ ได้ครบทุกมาตรฐาน

2.3 กำหนดตัวบ่งชี้การประกันคุณภาพการศึกษาภายใน ระดับอุดมศึกษาที่เป็นตัวบ่งชี้ด้านปัจจัยนำเข้า ตัวบ่งชี้ด้านกระบวนการ และตัวบ่งชี้ด้านผลผลิตและผลลัพธ์ ซึ่งมีความครอบคลุมทุกองค์ประกอบคุณภาพ ทุกมาตรฐานการอุดมศึกษา และทุกมาตรฐานสถาบันอุดมศึกษา

2.4 ตรวจสอบความสมดุลของตัวบ่งชี้ที่กำหนดตามมุมมองการบริหารจัดการทั้ง 4 ด้าน คือ ด้านนักศึกษาและผู้มีส่วนได้ส่วนเสีย ด้านกระบวนการภายใน ด้านการเงิน และด้านบุคลากร การเรียนรู้และนวัตกรรม

2.5 กำหนดตัวบ่งชี้เป็น 2 ประเภท คือ ตัวบ่งชี้เชิงคุณภาพและตัวบ่งชี้เชิงปริมาณ ดังนี้

2.5.1 ตัวบ่งชี้เชิงคุณภาพจะระบุเกณฑ์มาตรฐานเป็นข้อ ๆ กำหนดเกณฑ์การประเมินตัวบ่งชี้เป็น 5 ระดับ มีคะแนนตั้งแต่ 1 ถึง 5 การประเมินจะนับจำนวนข้อและระบุว่าผลการดำเนินงานได้กี่ข้อ ได้คะแนนเท่าใด กรณีที่ไม่ดำเนินการใดๆ หรือดำเนินการไม่ครบที่จะได้ 1 คะแนน ให้ถือว่าได้ 0 คะแนน

2.5.2 ตัวบ่งชี้เชิงปริมาณอยู่ในรูปของร้อยละหรือค่าเฉลี่ย กำหนดเกณฑ์การประเมินเป็นคะแนนระหว่าง 1 ถึง 5 โดยเป็นค่าต่อเนื่อง (มีจุดทศนิยม) สำหรับการแปลงผลการดำเนินงานตามตัวบ่งชี้ (ซึ่งอยู่ในรูปร้อยละหรือค่าเฉลี่ย) เป็นคะแนนทำโดยการเทียบบัญญัติไตรยางศ์ โดยที่แต่ละตัวบ่งชี้จะกำหนดค่าร้อยละหรือค่าเฉลี่ยที่คิดเป็นคะแนน 5 ไว้ ตัวอย่างเช่น

**ตัวอย่างที่ 1** กำหนดร้อยละ 100 เป็นคะแนน 5 ผลการดำเนินงานตาม

ตัวบ่งชี้ได้ร้อยละ 75.51

$$\text{คะแนนที่ได้} = \frac{75.51}{100} \times 5 = 3.78$$

**ตัวอย่างที่ 2** กำหนดร้อยละ 85 เป็นคะแนน 5 ผลการดำเนินงานตาม

ตัวบ่งชี้ได้ร้อยละ 34.62

$$\text{คะแนนที่ได้} = \frac{34.62}{85} \times 5 = 2.04$$

ตัวอย่างที่ 3 กำหนดค่าเฉลี่ยคือ จำนวนเงินวิจัยต่ออาจารย์และนักวิจัย 200,000 บาท เป็นคะแนน 5 ผลการดำเนินงานได้ 152,500.35 บาทต่อคน

$$\text{คะแนนที่ได้} = \frac{152,500.35}{200,000} \times 5 = 3.81$$

ตัวอย่างที่ 4 กำหนดร้อยละ 90 เป็นคะแนน 5 ผลการดำเนินงานตามตัวบ่งชี้ได้ร้อยละ 92.08

$$\text{คะแนนที่ได้} = \frac{92.08}{90} \times 5 = 5$$

หลักการคำนวณการแปลงค่าร้อยละหรือค่าเฉลี่ยเป็นคะแนน สรุปได้ดังนี้

1. ผลการดำเนินงานเท่ากับหรือสูงกว่าค่าร้อยละหรือค่าเฉลี่ยที่กำหนดให้เป็นคะแนน 5 จะได้คะแนน 5
2. ผลการดำเนินงานต่ำกว่าค่าร้อยละหรือค่าเฉลี่ยที่กำหนดให้เป็นคะแนน 5 คำนวณคะแนนที่ได้ดังนี้

$$\text{คะแนนที่ได้} = \frac{\text{ค่าร้อยละหรือค่าเฉลี่ยที่ได้จากการดำเนินการ}}{\text{ค่าร้อยละหรือค่าเฉลี่ยที่กำหนดให้เป็นคะแนนเต็ม 5 ของตัวบ่งชี้}} \times 5$$

### ข้อปฏิบัติเรื่องจุดทศนิยม

การคำนวณค่าร้อยละ ค่าเฉลี่ย และค่าคะแนนให้ใช้ทศนิยม 2 ตำแหน่ง โดยการปัดทศนิยมตำแหน่งที่ 3 ตามหลักการปัดทศนิยม (ตั้งแต่เลข 5 ขึ้นไปปัดขึ้น) เช่น

$$\begin{array}{ll} 72.364 \text{ เป็น } & 72.36 \\ 3.975 \text{ เป็น } & 3.98 \end{array}$$

กำหนดเกณฑ์การประเมินตัวบ่งชี้เป็น 5 ระดับ มีคะแนนตั้งแต่ 1 ถึง 5 กรณีที่ไม่ดำเนินการใด ๆ หรือดำเนินการไม่ครบที่จะได้ 1 คะแนนให้ได้ 0 คะแนน โดยมีความหมายของคะแนน ดังนี้

คะแนน 0.00 – 1.50	หมายถึง	การดำเนินงานต้องปรับปรุงเร่งด่วน
คะแนน 1.51 – 2.50	หมายถึง	การดำเนินงานต้องปรับปรุง
คะแนน 2.51 – 3.50	หมายถึง	การดำเนินงานระดับพอใช้
คะแนน 3.51 – 4.50	หมายถึง	การดำเนินงานระดับดี
คะแนน 4.51 – 5.00	หมายถึง	การดำเนินงานระดับดีมาก

### แนวปฏิบัติการประเมินคุณภาพการศึกษาภายใน

1. การประเมินคุณภาพการศึกษาภายในระดับสถาบัน แต่ละสถาบันอุดมศึกษาจะต้องใช้ตัวบ่งชี้คุณภาพทุกตัวในการประเมินคุณภาพ

2. การประเมินคุณภาพการศึกษาภายในระดับภาควิชา คณะวิชาหรือหน่วยงานเทียบเท่า และหน่วยงานที่มีการเรียนการสอนให้สถาบันพิจารณาตัวบ่งชี้ที่จะนำไปใช้ให้สอดคล้องกับบริบท โครงสร้าง และระบบการบริหาร และปรับข้อความในตัวบ่งชี้และเกณฑ์มาตรฐานให้สอดคล้องกับระดับของหน่วยงานที่รับการประเมิน เช่น ตัวบ่งชี้ที่ 7.1 การประเมินสภาสถาบันและผู้บริหารของสถาบันอาจปรับเป็นการประเมินกรรมการประจำคณะวิชาและผู้บริหารคณะวิชา เป็นต้น

3. การประเมินทุกตัวบ่งชี้เป็นการประเมินในรอบปีการศึกษา ยกเว้นตัวบ่งชี้ที่ 1.1 ตัวบ่งชี้ที่ 4.3 และตัวบ่งชี้ที่ 8.1 สถาบันอาจจะเลือกประเมินตามปีงบประมาณก็ได้ ในกรณีเช่นนั้นจะต้องระบุให้ชัดเจนและต้องประเมินในรอบปีงบประมาณอย่างต่อเนื่อง โดยใช้ พ.ศ.ของปีงบประมาณที่ตรงกับปีการศึกษาที่ประเมินสำหรับตัวบ่งชี้ของสมศ. ให้ใช้รอบปีตามที่ สมศ. กำหนด

4. อาจารย์ประจำ หมายถึง ข้าราชการ พนักงาน และบุคลากรที่มีสัญญาจ้างกับสถาบันอุดมศึกษาทั้งปีการศึกษา ซึ่งมีหน้าที่ความรับผิดชอบตามพันธกิจหลักของสถาบันอุดมศึกษา

นักวิจัยประจำ หมายถึง ข้าราชการ หรือพนักงาน หรือบุคลากรที่มีสัญญาจ้างกับสถาบันอุดมศึกษาทั้งปีการศึกษา ที่มีตำแหน่งเป็นเจ้าหน้าที่วิจัยหรือนักวิจัย

การนับจำนวนอาจารย์ประจำและนักวิจัยประจำ ให้นับระยะเวลาการทำงาน ดังนี้

9-12 เดือน	คิดเป็น 1 คน
6 เดือนขึ้นไปแต่ไม่ถึง 9 เดือน	คิดเป็น 0.5 คน
น้อยกว่า 6 เดือน	ไม่สามารถนำมานับได้

### นิยามศัพท์ที่ใช้ในตัวบ่งชี้

กระบวนการเรียนรู้ที่เน้นผู้เรียนเป็นสำคัญ หมายถึง การจัดการศึกษาที่ถือว่าผู้เรียนสำคัญที่สุด เป็นกระบวนการจัดการศึกษาที่ต้องเน้นให้ผู้เรียนแสวงหาความรู้ และพัฒนาความรู้ได้ด้วยตนเอง หรือรวมทั้งมีการฝึกและปฏิบัติในสภาพจริงของการทำงาน มีการเชื่อมโยงสิ่งที่เรียนกับสังคมและการประยุกต์ใช้ มีการจัดกิจกรรมและกระบวนการให้ผู้เรียนได้คิด วิเคราะห์ สังเคราะห์ ประเมินและสร้างสรรค์สิ่งต่างๆ

นอกจากนี้ต้องส่งเสริมให้ผู้เรียนสามารถพัฒนาตามธรรมชาติและเต็มตามศักยภาพ โดยสะท้อนจากการที่นักศึกษาสามารถเลือกเรียนรายวิชา หรือเลือกทำโครงการหรือชิ้นงานในหัวข้อที่สนใจในขอบเขตเนื้อหาของวิชานั้นๆ

รูปแบบการจัดการเรียนรู้ในระดับอุดมศึกษาตามแนวทางเน้นผู้เรียนเป็นสำคัญ ซึ่งมุ่งพัฒนาความรู้ และทักษะทางวิชาชีพ ทักษะชีวิตและทักษะสังคม มีปรากฏในวงการศึกษไทยหลายรูปแบบตัวอย่างเช่น<sup>1</sup>

1. การเรียนรู้จากกรณีปัญหา (Problem-based Learning : PBL)
2. การเรียนรู้เป็นรายบุคคล (Individual Study)
3. การเรียนรู้แบบสรุคนิยม (Constructivism)
4. การเรียนรู้แบบแสวงหาความรู้ได้ด้วยตนเอง (Self-Study)

<sup>1</sup> ดูเพิ่มเติม “รายงานการวิจัย การสังเคราะห์องค์ความรู้เกี่ยวกับการจัดการเรียนรู้ที่เน้นผู้เรียนเป็นสำคัญ ตั้งแต่ พ.ศ. 2542-2547” .

5. การเรียนรู้จากการทำงาน (Work-based Learning)
6. การเรียนรู้ที่เน้นการวิจัยเพื่อสร้างองค์ความรู้ (Research-based Learning)
7. การเรียนรู้ที่ใช้วิธีสร้างผลงานจากการตกผลึกทางปัญญา (Crystal-based Approach)

การบูรณาการ (Integration) หมายถึง การผสมกลมกลืนของแผน กระบวนการ สารสนเทศ การจัดสรร ทรัพยากร การปฏิบัติการ ผลลัพธ์ และการวิเคราะห์ เพื่อสนับสนุนเป้าประสงค์ที่สำคัญของสถาบัน (Organization-Wide Goal) การบูรณาการที่มีประสิทธิผล เป็นมากกว่าความสอดคล้องไปในแนวทางเดียวกัน (alignment) ซึ่งการดำเนินการของแต่ละองค์ประกอบภายใน ระบบการจัดการ ผลการดำเนินการมีความเชื่อมโยงกันเป็นหนึ่งเดียวอย่างสมบูรณ์

การเผยแพร่ผลงานวิจัยในที่ประชุมวิชาการระดับชาติ หมายถึง การนำเสนอบทความวิจัยในที่ประชุมวิชาการ และบทความฉบับสมบูรณ์ (Full Paper) ได้รับการตีพิมพ์ในรายงานสืบเนื่องจากการประชุม (Proceedings) โดยมีกองบรรณาธิการจัดทำรายงานฯ หรือคณะกรรมการจัดประชุม ประกอบด้วย ศาสตราจารย์ หรือผู้ทรงคุณวุฒิระดับปริญญาเอก หรือผู้ทรงคุณวุฒิที่มีผลงานเป็นที่ยอมรับในสาขาวิชานั้นๆ จากนอกสถาบันเจ้าภาพอย่างน้อยร้อยละ 25 และมีผู้ประเมินบทความที่เป็นผู้เชี่ยวชาญในสาขานั้นจากนอกสถาบันของเจ้าของบทความ

การเผยแพร่ผลงานวิจัยในที่ประชุมวิชาการระดับนานาชาติ หมายถึง การนำเสนอบทความวิจัยในที่ประชุมวิชาการ และบทความฉบับสมบูรณ์(Full Paper) ได้รับการตีพิมพ์ในรายงานสืบเนื่องจากการประชุม (Proceedings) โดยมีกองบรรณาธิการจัดทำรายงานฯ หรือคณะกรรมการจัดประชุม ประกอบด้วย ศาสตราจารย์ หรือผู้ทรงคุณวุฒิระดับปริญญาเอก หรือผู้ทรงคุณวุฒิที่มีผลงานเป็นที่ยอมรับในสาขาวิชานั้นๆ จากต่างประเทศอย่างน้อยร้อยละ 25 และมีผู้ประเมินบทความที่เป็นผู้เชี่ยวชาญในสาขานั้นจากต่างประเทศ

การให้บริการทางวิชาการแก่สังคม หมายถึง กิจกรรมหรือโครงการให้บริการแก่สังคมภายนอกสถาบันการศึกษา หรือเป็นการให้บริการที่จัดในสถาบันการศึกษาโดยมีบุคคลภายนอกเข้ามาใช้บริการ

การให้อำนาจในการตัดสินใจ หมายถึง การให้อำนาจและความรับผิดชอบในการตัดสินใจและในการปฏิบัติแก่ผู้ปฏิบัติงาน ซึ่งเป็นผู้มีความรู้ ความเข้าใจเกี่ยวกับงาน เพื่อให้มีประสิทธิภาพและประสิทธิผล

งานวิจัย หมายถึง กระบวนการที่มีระเบียบแบบแผนในการค้นหาคำตอบของปัญหา หรือการแสวงหาความรู้ใหม่ ตลอดจนจนถึงการประดิษฐ์คิดค้นที่ผ่านกระบวนการศึกษา ค้นคว้าหรือทดลอง วิเคราะห์ และตีความข้อมูลตลอดจนสรุปผลอย่างเป็นระบบ

งานสร้างสรรค์ หมายถึง ผลงานวิชาการ (ไม่จำเป็นต้องเป็นงานวิจัย) ที่มีการศึกษา ค้นคว้าที่แสดงออกทางศิลปะหรือดนตรีอันเป็นที่ยอมรับ

จรรยาบรรณนักวิจัย<sup>2</sup> หมายถึง หลักเกณฑ์ควรประพฤติปฏิบัติของนักวิจัยทั่วไป เพื่อให้การดำเนินงานวิจัยตั้งอยู่บนพื้นฐานของจริยธรรมและหลักวิชาการที่เหมาะสม ตลอดจนประกันมาตรฐานของการศึกษาค้นคว้าให้เป็นไปอย่างสมศักดิ์ศรีและเกียรติภูมิของนักวิจัย ดังนี้

<sup>2</sup> ดูเพิ่มเติม “จรรยาบรรณนักวิจัย” สภาวิจัยแห่งชาติ. สำนักงานคณะกรรมการวิจัยแห่งชาติ กระทรวงวิทยาศาสตร์ เทคโนโลยีและ สิ่งแวดล้อม

1. นักวิจัยต้องซื่อสัตย์และมีคุณธรรมในทางวิชาการและการจัดการ

1.1 นักวิจัยต้องตระหนักถึงพันธกรณีในการทำวิจัยตามข้อตกลงที่ทำไว้กับหน่วยงานที่สนับสนุนการวิจัยและต่อหน่วยงานที่ตนสังกัด

1.2 นักวิจัยต้องมีพื้นฐานความรู้ในสาขาวิชาการที่ทำวิจัย

1.3 นักวิจัยต้องมีความรับผิดชอบต่อสิ่งที่ศึกษาวิจัย ไม่ว่าจะเป็นสิ่งมีชีวิตหรือไม่มีชีวิต

1.4 นักวิจัยต้องเคารพศักดิ์ศรี และสิทธิของมนุษย์ที่ใช้เป็นตัวอย่างในการวิจัย

1.5 นักวิจัยต้องมีอิสระทางความคิด โดยปราศจากอคติในทุกขั้นตอนของการทำวิจัย

1.6 นักวิจัยพึงนำผลงานวิจัยไปใช้ประโยชน์ในทางที่ชอบ

1.7 นักวิจัยพึงเคารพความคิดเห็นทางวิชาการของผู้อื่น

1.8 นักวิจัยพึงมีความรับผิดชอบต่อสังคมทุกระดับ

จรรยาบรรณอาจารย์และบุคลากรสายสนับสนุน หมายถึง ประมวลความประพฤติที่อาจารย์และบุคลากรสายสนับสนุนพึงปฏิบัติเพื่อรักษา ส่งเสริมเกียรติคุณ ชื่อเสียง และฐานะของอาจารย์และบุคลากรสายสนับสนุนตามที่สภามหาวิทยาลัยกำหนด โดยอาจใช้กรอบแนวทางตามประกาศ ก.พ.อ.เรื่อง มาตรฐานของจรรยาบรรณที่พึงมีในสถาบันอุดมศึกษา โดยต้องยึดมั่นในหลักการ 6 ประการ คือ 1) ยึดมั่นและยืนหยัดในสิ่งที่ถูกต้อง 2) ซื่อสัตย์สุจริตและรับผิดชอบต่อ 3) ปฏิบัติหน้าที่ด้วยความโปร่งใสและสามารถตรวจสอบได้ 4) ปฏิบัติหน้าที่โดยไม่เลือกปฏิบัติอย่างไม่เป็นธรรม 5) มุ่งผลสัมฤทธิ์ของงาน 6) ไม่ใช้อำนาจครอบงำผิดทำนองคลองธรรมต่อนักศึกษา และต้องครอบคลุมจรรยาบรรณ 10 ประการ คือ 1) จรรยาบรรณต่อตนเอง 2) จรรยาบรรณต่อวิชาชีพ 3) จรรยาบรรณต่อการปฏิบัติงาน 4) จรรยาบรรณต่อหน่วยงาน 5) จรรยาบรรณต่อผู้บังคับบัญชา 6) จรรยาบรรณต่อผู้ใต้บังคับบัญชา 7) จรรยาบรรณต่อผู้ร่วมงาน 8) จรรยาบรรณต่อนักศึกษาและผู้รับบริการ 9) จรรยาบรรณต่อประชาชน และ 10) จรรยาบรรณต่อสังคม

นักวิจัยประจำ หมายถึง ข้าราชการ หรือพนักงาน หรือบุคลากรที่มีสัญญาจ้างกับสถาบันอุดมศึกษา ทั้งปีการศึกษา ที่มีตำแหน่งเป็นเจ้าหน้าที่วิจัยหรือนักวิจัย

นักศึกษาเต็มเวลาเทียบเท่า (Full Time Equivalent Student : FTES) หมายถึง นักศึกษาที่ลงทะเบียนเรียนตามเกณฑ์จำนวนหน่วยกิตมาตรฐานของการลงทะเบียน ดังนี้

ระบบทวิภาค - สำหรับนักศึกษาระดับปริญญาตรี : ลงทะเบียน 36 หน่วยกิตต่อปีการศึกษา (18 หน่วยกิตต่อภาคการศึกษา)

- สำหรับนักศึกษาระดับบัณฑิตศึกษาทั้งโครงการปกติและโครงการ

ภาคพิเศษ : ลงทะเบียน 24 หน่วยกิตต่อปีการศึกษา (12 หน่วยกิตต่อภาคการศึกษาปกติ)

ระบบไตรภาค - สำหรับนักศึกษาระดับปริญญาตรี : ลงทะเบียน 45 หน่วยกิตต่อปีการศึกษา (15 หน่วยกิตต่อภาคการศึกษา)

- สำหรับนักศึกษาระดับบัณฑิตศึกษา : ลงทะเบียน 30 หน่วยกิตต่อปีการศึกษา (10 หน่วยกิตต่อภาคการศึกษา)



ขั้นตอนการคำนวณค่า FTES มีดังนี้

1. คำนวณค่าหน่วยกิตนักศึกษา (Student Credit Hours : SCH) ซึ่งก็คือ ผลรวมของผลคูณระหว่างจำนวนนักศึกษาที่ลงทะเบียนเรียนกับจำนวนหน่วยกิตแต่ละรายวิชาที่เปิดสอนทุกรายวิชาตลอดปีการศึกษา รวบรวมหลังจากนักศึกษาลงทะเบียนแล้วเสร็จ (หมดกำหนดเวลาการเพิ่ม-ถอน) โดยมีสูตรการคำนวณ ดังนี้

$$SCH = \sum n_i C_i$$

เมื่อ  $n_i$  = จำนวนนักศึกษาที่ลงทะเบียนในวิชาที่  $i$

$C_i$  = จำนวนหน่วยกิตของวิชาที่  $i$

2) คำนวณค่า FTES โดยใช้สูตรคำนวณดังนี้

SCH

FTES =

จำนวนหน่วยกิตต่อปีการศึกษาตามเกณฑ์มาตรฐานการลงทะเบียนในระดับปริญญาชั้น ๆ

นักศึกษาภาคปกติ หมายถึง นักศึกษาที่เรียนในช่วงเวลาราชการ หรือนอกเวลาราชการโดยสถาบันได้มีการคำนวณเป็นภาระงานสอนของอาจารย์ และไม่มีการจ่ายค่าตอบแทนเป็นการพิเศษ

นักศึกษาภาคพิเศษ หมายถึง นักศึกษาที่เรียนในช่วงเวลาราชการ หรือนอกเวลาราชการโดยสถาบันมิได้นับว่าการสอนดังกล่าวเป็นภาระงานสอนของอาจารย์ และ/หรือได้มีการจ่ายค่าตอบแทนให้การสอนของอาจารย์เป็นการพิเศษ

แนวปฏิบัติที่ดี หมายถึง วิธีปฏิบัติ หรือขั้นตอนการปฏิบัติที่ทำให้องค์การประสบความสำเร็จ หรือสู่ความเป็นเลิศตามเป้าหมาย เป็นที่ยอมรับในวงวิชาการหรือวิชาชีพนั้น ๆ มีหลักฐานของความสำเร็จปรากฏชัดเจน โดยมีการสรุปวิธีปฏิบัติ หรือขั้นตอนการปฏิบัติ ตลอดจนความรู้และประสบการณ์ บันทึกเป็นเอกสาร เผยแพร่ให้หน่วยงานภายในหรือภายนอกสามารถนำไปใช้ประโยชน์ได้

ผู้มีส่วนได้ส่วนเสีย (Stakeholders) หมายถึง กลุ่มคนต่าง ๆ ที่ได้รับผลกระทบ หรืออาจได้รับผลกระทบจากการดำเนินการและความสำเร็จของสถาบัน ตัวอย่างของกลุ่มผู้มีส่วนได้ส่วนเสียที่สำคัญ เช่น นักศึกษา ผู้ปกครอง สมาคมผู้ปกครอง ผู้ปฏิบัติงาน คู่ความร่วมมือทั้งที่เป็นทางการและไม่เป็นทางการ คณะกรรมการกำกับดูแลสถาบันในด้านต่าง ๆ ศิษย์เก่า นายจ้าง สถาบันการศึกษาอื่น ๆ องค์กรที่ทำหน้าที่กำกับดูแลกฎ ระเบียบ องค์กรที่ให้เงินสนับสนุน ผู้เสียภาษี ผู้กำหนดนโยบาย ผู้ส่งมอบ ตลอดจนชุมชนในท้องถิ่นและชุมชนวิชาการหรือวิชาชีพ

แผนกลยุทธ์ หมายถึง แผนระยะยาวของสถาบันโดยทั่วไปมักใช้เวลา 5 ปี เป็นแผนที่กำหนดทิศทาง การพัฒนาของสถาบัน แผนกลยุทธ์ประกอบไปด้วยวิสัยทัศน์ พันธกิจ เป้าประสงค์ วัตถุประสงค์ ผลการวิเคราะห์จุดแข็ง จุดอ่อน โอกาสและภัยคุกคาม กลยุทธ์ต่าง ๆ ของสถาบันควรครอบคลุมทุกภารกิจของสถาบัน มีการกำหนดตัวบ่งชี้ความสำเร็จของแต่ละกลยุทธ์และค่าเป้าหมายของตัวบ่งชี้เพื่อวัดระดับความสำเร็จของการดำเนินงานตามกลยุทธ์ โดยสถาบันนำแผนกลยุทธ์มาจัดทำแผนดำเนินงานหรือแผนปฏิบัติการประจำปี

แผนปฏิบัติการประจำปี หมายถึง แผนระยะสั้นที่มีระยะเวลาในการดำเนินงานภายใน 1 ปี เป็นแผนที่ถ่ายทอดแผนกลยุทธ์ลงสู่ภาคปฏิบัติ เพื่อให้เกิดการดำเนินงานจริงตามกลยุทธ์ ประกอบด้วย โครงการหรือกิจกรรมต่าง ๆ ที่จะต้องดำเนินการในปีนั้น ๆ เพื่อให้บรรลุเป้าหมายตามแผนกลยุทธ์ ตัวบ่งชี้ความสำเร็จของโครงการหรือกิจกรรม ค่าเป้าหมายของตัวบ่งชี้เหล่านั้น รวมทั้งมีการระบุผู้รับผิดชอบหลักหรือหัวหน้าโครงการงบประมาณในการดำเนินการ รายละเอียดและทรัพยากรที่ต้องใช้ในการดำเนินโครงการที่ชัดเจน

### ระบบและกลไก

ระบบ หมายถึง ขั้นตอนการปฏิบัติงานที่มีการกำหนดอย่างชัดเจนว่าต้องทำอะไรบ้างเพื่อให้ได้ผลออกมาตามที่ต้องการ ขั้นตอนการปฏิบัติงานจะต้องปรากฏให้ทราบโดยทั่วกันไม่ว่าจะอยู่ในรูปของเอกสารหรือสื่ออิเล็กทรอนิกส์หรือโดยวิธีการอื่น ๆ องค์ประกอบของระบบ ประกอบด้วย ปัจจัยนำเข้า กระบวนการผลิต และข้อมูลป้อนกลับ ซึ่งมีความสัมพันธ์เชื่อมโยงกัน

กลไก หมายถึง สิ่งที่ทำให้ระบบมีการขับเคลื่อนหรือดำเนินอยู่ได้ โดยมีการจัดสรรทรัพยากร มีการจัดองค์การ หน่วยงาน หรือกลุ่มบุคคลเป็นผู้ดำเนินงาน

ระบบสารสนเทศ หมายถึง ระบบที่ทำหน้าที่ในการรวบรวมข้อมูลเข้ามาทำการประมวลผลรวมทั้งการวิเคราะห์เพื่อจัดทำเป็นสารสนเทศในรูปแบบต่าง ๆ และนำส่งไปยังผู้ที่มีสิทธิได้รับสารสนเทศเพื่อใช้ในการปฏิบัติงาน การบริหาร หรือการตัดสินใจ โดยมีคอมพิวเตอร์ รวมทั้งอุปกรณ์ต่าง ๆ เป็น เครื่องมือสนับสนุนการทำงานของระบบสารสนเทศ ระบบสารสนเทศในองค์การมีหลายประเภทในแต่ละประเภทมีได้หลายระบบ ทั้งนี้ เพื่อตอบสนองวัตถุประสงค์เฉพาะด้านในการทำงานที่แตกต่างกันออกไป

วารสารระดับชาติ หมายถึง วารสารวิชาการ (Journal) ที่ยอมรับโดยสำนักงานคณะกรรมการการอุดมศึกษา (สกอ.) ให้เป็นวารสารระดับชาติ และมีชื่อปรากฏในบัญชีรายชื่อที่เผยแพร่โดยสำนักงานฯ หรือวารสารวิชาการ ที่มีชื่อปรากฏอยู่ในฐานข้อมูล Thai-Journal Citation Index Centre (TCI)

วารสารระดับนานาชาติ หมายถึง วารสารวิชาการ (Journal) ที่ปรากฏในฐานข้อมูลสากล เช่น ฐานข้อมูล Web of Science (Science Citation Index Expand, Social Sciences Citation Index, Art and Humanities Citation Index) หรือฐานข้อมูล Scopus หรือในฐานข้อมูลสากลอื่น ๆ ที่เป็นที่ยอมรับในศาสตร์นั้น ๆ หรือวารสารวิชาการที่ยอมรับโดยสำนักงานคณะกรรมการการอุดมศึกษา (สกอ.) ให้เป็นวารสารระดับนานาชาติ และมีชื่อปรากฏในบัญชีรายชื่อที่เผยแพร่โดยสำนักงานฯ

หน่วยงานหรือองค์กรระดับชาติ หมายถึง หน่วยงานราชการระดับกรมหรือเทียบเท่าขึ้นไป หรือรัฐวิสาหกิจ หรือองค์การมหาชน หรือองค์กรกลางระดับชาติทั้งภาครัฐและเอกชน

หลักธรรมาภิบาล<sup>3</sup> หมายถึง การปกครอง การบริหาร การจัดการ การควบคุม ดูแลกิจการต่างๆ ให้เป็นไปในครรลองธรรม นอกจากนี้ ยังหมายถึงการบริหารจัดการที่ดี ซึ่งสามารถนำไปใช้ได้ทั้งภาครัฐและเอกชน ธรรมที่ใช้ในการบริหารงานนี้มีความหมายอย่างกว้างขวาง กล่าวคือ หาได้มีความหมายเพียงหลักธรรมทางศาสนาเท่านั้น แต่รวมถึงศีลธรรม คุณธรรม จริยธรรมและความถูกต้อง ชอบธรรมทั้งปวง ซึ่งวิญญูชนพึงมี

<sup>3</sup> ดูเพิ่มเติม “คู่มือนโยบายการกำกับดูแลองค์กรที่ดี” สำนักงานคณะกรรมการพัฒนาระบบราชการ (สำนักงาน ก.พ.ร.)

และพึงประพฤติปฏิบัติ อาทิ ความโปร่งใสตรวจสอบได้ การปราศจากการแทรกแซงจากองค์การภายนอก เป็นต้น

หลักธรรมาภิบาลของการบริหารกิจการบ้านเมืองที่ดี (Good Governance) ที่เหมาะสมจะนำมาปรับใช้ในภาครัฐมี 10 องค์ประกอบ ดังนี้<sup>4</sup>

1. หลักประสิทธิผล (Effectiveness) คือ ผลการปฏิบัติราชการที่บรรลุวัตถุประสงค์และเป้าหมายของแผนการปฏิบัติราชการตามที่ได้รับงบประมาณมาดำเนินการ รวมถึงสามารถเทียบเคียงกับส่วนราชการหรือหน่วยงานที่มีภารกิจคล้ายคลึงกันและมีผลการปฏิบัติงานในระดับชั้นนำของประเทศเพื่อให้เกิดประโยชน์สุขต่อประชาชนโดยการปฏิบัติราชการจะต้องมีทิศทางยุทธศาสตร์ และเป้าประสงค์ที่ชัดเจน มีกระบวนการปฏิบัติงานและระบบงานที่เป็นมาตรฐาน รวมถึงมีการติดตามประเมินผลและพัฒนา ปรับปรุงอย่างต่อเนื่องและเป็นระบบ

2. หลักประสิทธิภาพ (Efficiency) คือ การบริหารราชการตามแนวทางการกำกับดูแลที่ดีที่มีการออกแบบกระบวนการปฏิบัติงานโดยใช้เทคนิคและเครื่องมือการบริหารจัดการที่เหมาะสมให้องค์การสามารถใช้ทรัพยากรทั้งด้านต้นทุน แรงงานและระยะเวลาให้เกิดประโยชน์สูงสุดต่อการพัฒนาขีดความสามารถในการปฏิบัติราชการตามภารกิจเพื่อตอบสนองความต้องการของประชาชนและผู้มีส่วนได้ส่วนเสียทุกกลุ่ม

3. หลักการตอบสนอง (Responsiveness) คือ การให้บริการที่สามารถดำเนินการได้ภายในระยะเวลาที่กำหนด และสร้างความเชื่อมั่น ความไว้วางใจ รวมถึงตอบสนองความคาดหวังหรือความต้องการของประชาชนผู้รับบริการ และผู้มีส่วนได้ส่วนเสียที่มีความหลากหลายและมีความแตกต่าง

4. หลักการรับผิดชอบ (Accountability) คือ การแสดงความรับผิดชอบในการปฏิบัติหน้าที่และผลงานต่อเป้าหมายที่กำหนดไว้ โดยความรับผิดชอบนั้นควรอยู่ในระดับที่สนองต่อความคาดหวังของสาธารณะรวมทั้งการแสดงถึงความสำนึกในการรับผิดชอบต่อปัญหาสาธารณะ

5. หลักความโปร่งใส (Transparency) คือ กระบวนการเปิดเผยอย่างตรงไปตรงมา ชี้แจงได้เมื่อมีข้อสงสัยและสามารถเข้าถึงข้อมูลข่าวสารอันไม่ต้องห้ามตามกฎหมายได้อย่างเสรี โดยประชาชนสามารถรู้ทุกขั้นตอนในการดำเนินกิจกรรมหรือกระบวนการต่างๆ และสามารถตรวจสอบได้

6. หลักการมีส่วนร่วม (Participation) คือ กระบวนการที่ข้าราชการ ประชาชนและผู้มีส่วนได้ส่วนเสียทุกกลุ่มมีโอกาสได้เข้าร่วมในการรับรู้ เรียนรู้ ทำความเข้าใจ ร่วมแสดงทัศนะ ร่วมเสนอปัญหาหรือประเด็นที่สำคัญที่เกี่ยวข้อง ร่วมคิดแนวทาง ร่วมการแก้ไขปัญหา ร่วมในกระบวนการตัดสินใจ และร่วมกระบวนการพัฒนาในฐานะหุ้นส่วนการพัฒนา

7. หลักการกระจายอำนาจ (Decentralization) คือ การถ่ายโอนอำนาจการตัดสินใจ ทรัพยากร และภารกิจจากส่วนราชการส่วนกลางให้แก่หน่วยการปกครองอื่นๆ (ราชการบริหารส่วนท้องถิ่น) และภาคประชาชนดำเนินการแทนโดยมีอิสระตามสมควร รวมถึงการมอบอำนาจและความรับผิดชอบในการตัดสินใจ และการดำเนินการให้แก่บุคลากร โดยมุ่งเน้นการสร้างสภาพพึ่งพองในการให้บริการต่อผู้รับบริการและผู้มีส่วนได้ส่วนเสีย การปรับปรุงกระบวนการ และเพิ่มผลิตภาพเพื่อผลการดำเนินงานที่ดีของส่วนราชการ

<sup>4</sup> ดูเพิ่มเติม “คู่มือการจัดระดับการกำกับดูแลองค์การภาครัฐตามหลักธรรมาภิบาลของการบริหารกิจการบ้านเมืองที่ดี (Good Governance Rating)” สำนักงานคณะกรรมการพัฒนาระบบราชการ (สำนักงาน ก.พ.ร.)

8. หลักนิติธรรม (Rule of Law) คือ การใช้อำนาจของกฎหมาย กฎระเบียบ ข้อบังคับในการบริหารราชการด้วยความเป็นธรรม ไม่เลือกปฏิบัติ และคำนึงถึงสิทธิเสรีภาพของผู้มีส่วนได้ส่วนเสีย

9. หลักความเสมอภาค (Equity) คือ การได้รับการปฏิบัติและได้รับบริการอย่างเท่าเทียมกันโดยไม่มีการแบ่งแยกด้าน ชายหรือหญิง ถิ่นกำเนิด เชื้อชาติ ภาษา เพศ อายุ ความพิการ สภาพทางกายหรือสุขภาพ สถานะของบุคคล ฐานะทางเศรษฐกิจและสังคม ความเชื่อทางศาสนา การศึกษา การฝึกอบรม และอื่นๆ

10. หลักมุ่งเน้นฉันทามติ (Consensus Oriented) คือ การหาข้อตกลงทั่วไปภายในกลุ่มผู้มีส่วนได้ส่วนเสียที่เกี่ยวข้อง ซึ่งเป็นข้อตกลงที่เกิดจากการใช้กระบวนการเพื่อหาข้อคิดเห็นจากกลุ่มบุคคลที่ได้รับประโยชน์และเสียประโยชน์ โดยเฉพาะกลุ่มที่ได้รับผลกระทบโดยตรงซึ่งต้องไม่มีข้อคัดค้านที่ยุติไม่ได้ในประเด็นที่สำคัญ โดยฉันทามติไม่จำเป็นต้องหมายความว่าเห็นพ้องโดยเอกฉันท์

หลักสูตรสาขาวิชาชีพ หมายถึง รายวิชาและประสบการณ์ทั้งหมดที่ผู้เรียนต้องศึกษาเพื่อให้ได้รับการรับรองจากสภาหรือองค์กรวิชาชีพที่กำหนดตามกฎหมาย

อาจารย์ประจำ หมายถึง ข้าราชการ พนักงาน และบุคลากรที่มีสัญญาจ้างกับสถาบันอุดมศึกษาทั้งปีการศึกษา ซึ่งมีหน้าที่ความรับผิดชอบตามพันธกิจหลักของสถาบันอุดมศึกษา

### คำเป้าหมายขององค์ประกอบคุณภาพและตัวบ่งชี้ประจำปีการศึกษา 2556

การกำหนดตัวบ่งชี้ คำเป้าหมายและเกณฑ์การประเมินคุณภาพการศึกษาภายใน ประจำปีการศึกษา 2556

ในปีการศึกษา 2556 ตามเกณฑ์การประเมินคุณภาพการศึกษาภายใน บัณฑิตวิทยาลัย มหาวิทยาลัยราชภัฏวไลยอลงกรณ์ ในพระบรมราชูปถัมภ์ มีจำนวนองค์ประกอบคุณภาพ 4 องค์ประกอบ 6 ตัวบ่งชี้ แยกเป็นตัวบ่งชี้ตามกรอบการประกันคุณภาพของสำนักงานคณะกรรมการการอุดมศึกษา (สกอ.) 6 ตัวบ่งชี้ ตัวบ่งชี้ตามกรอบสำนักรับรองมาตรฐานและประเมินคุณภาพการศึกษา (สมศ.) 2 ตัวบ่งชี้ โดยกำหนดเป้าหมาย ดังนี้

องค์ประกอบ ตัวบ่งชี้และเกณฑ์การประเมินคุณภาพการศึกษาภายใน และการกำหนดเป้าหมาย

ที่	ตัวบ่งชี้ที่	ชื่อตัวบ่งชี้	เป้าหมายปี 2555	
<b>องค์ประกอบที่ 1</b> ปรัชญา ปณิธาน วัตถุประสงค์ และแผนการดำเนินการ				
1	สกอ.1.1	กระบวนการพัฒนาแผน	8 ข้อ	5 คะแนน
<b>องค์ประกอบที่ 2</b> การผลิตบัณฑิต				
	สมศ.3	ผลงานของผู้สำเร็จการศึกษาระดับปริญญาโทที่ได้รับการตีพิมพ์หรือเผยแพร่	ร้อยละ 25	5 คะแนน
	สมศ.4	ผลงานของผู้สำเร็จการศึกษาระดับปริญญาเอกที่ได้รับการตีพิมพ์	ร้อยละ 36	3 คะแนน
<b>องค์ประกอบที่ 7</b> การบริหารและการจัดการ				
2	สกอ.7.1	ภาวะผู้นำของสภาสถาบันและผู้บริหารทุกระดับของสถาบัน	7 ข้อ	5 คะแนน
3	สกอ.7.2	การพัฒนาสถาบันสู่สถาบันเรียนรู้	6 ข้อ	5 คะแนน
4	สกอ.7.4	ระบบบริหารความเสี่ยง	6 ข้อ	5 คะแนน
<b>องค์ประกอบที่ 8</b> การเงินและงบประมาณ				
5	สกอ.8.1	ระบบและกลไกการเงินและงบประมาณ	6 ข้อ	4 คะแนน
<b>องค์ประกอบที่ 9</b> ระบบและกลไกการประกันคุณภาพ				
6	สกอ.9.1	ระบบและกลไกการประกันคุณภาพการศึกษาภายใน	9 ข้อ	5 คะแนน

กรอบการประกันคุณภาพการศึกษาภายในระดับมหาวิทยาลัย คณะ วิทยาลัย สาขาวิชา สำนัก และสถาบัน ปีการศึกษา 2556 (1 มิถุนายน 2556 ถึง 31 พฤษภาคม 2557)

คำอธิบาย : [ ✓ ] = หน่วยงานรับการประเมินในตัวบ่งชี้ [ ✗ ] = หน่วยงานไม่รับการประเมินในตัวบ่งชี้

องค์ประกอบ และ ตัวบ่งชี้	ชนิดตัวบ่งชี้			ประเภทตัวบ่งชี้		ปีที่ใช้ในการจัดเก็บข้อมูล	ระดับการประเมินประกันคุณภาพภายใน														หน่วยงานที่รับผิดชอบ ดำเนินการ / ประสานงาน หลักสูตรระดับมหาวิทยาลัย
	I	P	O	เชิงคุณภาพ	เชิงปริมาณ		สำนัก/สถาบัน/บัณฑิตวิทยาลัย						คณะ/วิทยาลัย/สาขาวิชา						มหาวิทยาลัย		
							สำนักงานอธิการบดี	สำนักส่งเสริมวิชาการฯ	สำนักส่งเสริมการเรียนรู้	สถาบันวิจัยและพัฒนา	สำนักวิทยบริการฯ	บัณฑิตวิทยาลัย	วิทยาศาสตร์และเทคโนโลยี	เทคโนโลยีการเกษตร	เทคโนโลยีอุตสาหกรรม	ครุศาสตร์	มนุษยศาสตร์และสังคมศาสตร์	วิทยาการจัดการ		วิทยาลัยนวัตกรรมการจัดการ	
องค์ประกอบที่ 1 ปรัชญา ปณิธาน วัตถุประสงค์ และแผนดำเนินการ																					
สกอ.1.1กระบวนการพัฒนาแผน		✓		✓		ปีงบประมาณ	✓	✓	✓	✓	✓	✓	✓	✓	✓	✓	✓	✓	✗	✓	กองนโยบายและแผน
องค์ประกอบที่ 2 การเรียนการสอน																					
สกอ.2.1 ระบบและกลไกการพัฒนาและบริหารหลักสูตร		✓		✓		ปีการศึกษา	✗	✗	✗	✗	✗	✗	✓	✓	✓	✓	✓	✓	✓	✓	สำนักส่งเสริมวิชาการฯ
สกอ.2.2 อาจารย์ประจำที่มีคุณวุฒิปริญญาเอก	✓				✓	ปีการศึกษา	✗	✗	✗	✗	✗	✗	✓	✓	✓	✓	✓	✓	✓	✓	สำนักงานอธิการบดี (งาน การเจ้าหน้าที่)/สำนักส่งเสริม วิชาการฯ
สกอ.2.3 อาจารย์ประจำที่ดำรงตำแหน่งทางวิชาการ	✓				✓	ปีการศึกษา	✗	✗	✗	✗	✗	✗	✓	✓	✓	✓	✓	✓	✓	✓	สำนักงานอธิการบดี (งาน การเจ้าหน้าที่) /สำนัก ส่งเสริมวิชาการฯ

กรอบการประกันคุณภาพการศึกษาภายในระดับมหาวิทยาลัย คณะ วิทยาลัย สาขาวิชา สำนัก และสถาบัน ปีการศึกษา 2556 (1 มิถุนายน 2556 ถึง 31 พฤษภาคม 2557)

คำอธิบาย : [ ✓ ] = หน่วยงานรับการประเมินในตัวบ่งชี้ [ ✗ ] = หน่วยงานไม่รับการประเมินในตัวบ่งชี้

องค์ประกอบ และ ตัวบ่งชี้	ชนิดตัวบ่งชี้			ประเภทตัวบ่งชี้		ปีที่ใช้ในการจัดเก็บข้อมูล	ระดับการประเมินประกันคุณภาพภายใน													หน่วยงานที่รับผิดชอบดำเนินการ / ประสานงานหลักระดับมหาวิทยาลัย		
	I	P	O	เชิงคุณภาพ	เชิงปริมาณ		สำนัก/สถาบัน/บัณฑิตวิทยาลัย						คณะ/วิทยาลัย/สาขาวิชา						มหาวิทยาลัย			
							สำนักงานอธิการบดี	สำนักส่งเสริมวิชาการฯ	สำนักส่งเสริมการเรียนรู้	สถาบันวิจัยและพัฒนา	สำนักวิทยบริการฯ	บัณฑิตวิทยาลัย	วิทยาศาสตร์และเทคโนโลยี	เทคโนโลยีการเกษตร	เทคโนโลยีอุตสาหกรรม	ครุศาสตร์	มนุษยศาสตร์และสังคมศาสตร์	วิทยาการจัดการ			วิทยาลัยนวัตกรรมการจัดการ	สาขาวิชา (ทุกสาขา)
สกอ.2.4 ระบบการพัฒนาคณาจารย์และบุคลากรสายสนับสนุน		✓		✓		ปีการศึกษา	✓	✗	✗	✗	✗	✗	✓	✓	✓	✓	✓	✓	✗	✓	สำนักงานอธิการบดี (งานกรเจ้าหน้าที่) // สำนักส่งเสริมวิชาการฯ	
สกอ.2.5 หองสมุด อุปกรณ์การศึกษา และสภาพแวดล้อมการเรียนรู้ (สกอ)	✓			✓		ปีการศึกษา	คณะ/วิทยาลัย ใช้ผลการประเมินระดับมหาวิทยาลัย													✗	✓	สำนักงานอธิการบดี (งานอาคารสถานที่) สำนักวิทยบริการฯ สำนักส่งเสริมวิชาการฯ ศูนย์คอมพิวเตอร์ งานพยาบาล
สกอ.2.6 ระบบและกลไกการจัดการเรียนการสอน		✓		✓		ปีการศึกษา	✗	✗	✗	✗	✗	✗	✓	✓	✓	✓	✓	✓	✓	✓	✓	สำนักส่งเสริมวิชาการและงานทะเบียน

กรอบการประกันคุณภาพการศึกษาภายในระดับมหาวิทยาลัย คณะ วิทยาลัย สาขาวิชา สำนัก และสถาบัน ปีการศึกษา 2556 (1 มิถุนายน 2556 ถึง 31 พฤษภาคม 2557)

คำอธิบาย : [ ✓ ] = หน่วยงานรับการประเมินในตัวบ่งชี้ [ ✗ ] = หน่วยงานไม่รับการประเมินในตัวบ่งชี้

องค์ประกอบ และ ตัวบ่งชี้	ชนิดตัวบ่งชี้			ประเภทตัวบ่งชี้		ปีที่ใช้ในการจัดเก็บข้อมูล	ระดับการประเมินประกันคุณภาพภายใน													หน่วยงานที่รับผิดชอบ ดำเนินการ / ประสานงาน หลักสูตรระดับมหาวิทยาลัย				
							สำนัก/สถาบัน/บัณฑิตวิทยาลัย						คณะ/วิทยาลัย/สาขาวิชา								มหา วิทยาลัย			
	I	P	O	เชิง คุณภาพ	เชิง ปริมาณ		สำนักงานอธิการบดี	สำนักส่งเสริมวิชาการฯ	สำนักส่งเสริมการเรียนรู้	สถาบันวิจัยและพัฒนา	สำนักวิทยบริการฯ	บัณฑิตวิทยาลัย	วิทยาศาสตร์และเทคโนโลยี	เทคโนโลยีการเกษตร	เทคโนโลยีอุตสาหกรรม	ครุศาสตร์	มนุษยศาสตร์และสังคมศาสตร์	วิทยาการจัดการ	วิทยาลัยนวัตกรรมการจัดการ			สาขาวิชา (ทุกสาขา)		
สกอ.2.7 ระบบและกลไก การพัฒนาสัมฤทธิผล การเรียนรู้ตามคุณลักษณะของ บัณฑิต		✓		✓		ปีการศึกษา	✗	✗	✗	✗	✗	✗	✓	✓	✓	✓	✓	✓	✓	✓	✓	✓	✓	สำนักส่งเสริมวิชาการและ งานทะเบียน
สกอ.2.8 ระดับความสำเร็จ ของการเสริมสร้างคุณธรรม จริยธรรมที่จัดให้กับ นักศึกษา			✓	✓		ปีการศึกษา	✓	✗	✗	✗	✗	✗	✓	✓	✓	✓	✓	✓	✓	✓	✓	✓	✓	กองพัฒนานักศึกษา
สมค.1 บัณฑิตปริญญาตรีที่ ได้งานทำหรือประกอบอาชีพ อิสระภายใน 1 ปี			✓		✓	ปีการศึกษา	✗	✗	✗	✗	✗	✗	✓	✓	✓	✓	✓	✓	✓	✓	✓	✓	✓	สถาบันวิจัยและพัฒนา

กรอบการประกันคุณภาพการศึกษาภายในระดับมหาวิทยาลัย คณะ วิทยาลัย สาขาวิชา สำนัก และสถาบัน ปีการศึกษา 2556 (1 มิถุนายน 2556 ถึง 31 พฤษภาคม 2557)

คำอธิบาย : [ ✓ ] = หน่วยงานรับการประเมินในตัวบ่งชี้ [ ✗ ] = หน่วยงานไม่รับการประเมินในตัวบ่งชี้

องค์ประกอบ และ ตัวบ่งชี้	ชนิดตัวบ่งชี้			ประเภทตัวบ่งชี้		ปีที่ใช้ในการจัดเก็บข้อมูล	ระดับการประเมินประกันคุณภาพภายใน													หน่วยงานที่รับผิดชอบ ดำเนินการ / ประสานงาน หลักสูตรระดับมหาวิทยาลัย			
							สำนัก/สถาบัน/บัณฑิตวิทยาลัย						คณะ/วิทยาลัย/สาขาวิชา								มหา วิทยาลัย		
	I	P	O	เชิง คุณภาพ	เชิง ปริมาณ		สำนักงานอธิการบดี	สำนักงานส่งเสริมวิชาการฯ	สำนักงานส่งเสริมการเรียนรู้	สถาบันวิจัยและพัฒนา	สำนักวิทยบริการฯ	บัณฑิตวิทยาลัย	วิทยาศาสตร์และเทคโนโลยี	เทคโนโลยีการเกษตร	เทคโนโลยีอุตสาหกรรม	ครุศาสตร์	มนุษยศาสตร์และสังคมศาสตร์	วิทยาการจัดการ	วิทยาลัยนวัตกรรมการจัดการ			สาขาวิชา (ทุกสาขา)	
สมศ.2 คุณภาพของบัณฑิต ปริญญาตรี โทและเอกตาม กรอบมาตรฐานคุณวุฒิ ระดับอุดมศึกษาแห่งชาติ			✓		✓	ปีการศึกษา	✗	✗	✗	✗	✗	✓	✓	✓	✓	✓	✓	✓	✓	✓	✓	✓	สถาบันวิจัยและพัฒนา
สมศ.3 ผลงานของผู้สำเร็จ การศึกษาระดับปริญญาโทที่ ได้รับการตีพิมพ์หรือเผยแพร่			✓		✓	ปีการศึกษา	✗	✗	✗	✗	✗	✓	✓	✗	✓	✓	✓	✓*		✓		บัณฑิตวิทยาลัย	
สมศ.4 ผลงานของผู้สำเร็จ การศึกษาระดับปริญญาเอก ที่ได้รับการตีพิมพ์			✓		✓	ปีการศึกษา	✗	✗	✗	✗	✗	✗	✗	✗	✓	✗	✗	✓	✓*		✓	บัณฑิตวิทยาลัย	
สมศ.14 การพัฒนา คณาจารย์			✓		✓	ปีการศึกษา	✗	✗	✗	✗	✗	✓	✓	✓	✓	✓	✓	✓	✓	✓	✓	✓	สำนักงานอธิการบดี (งานการเจ้าหน้าที่) )/

- \*หมายเหตุ : 1. คณะที่ไม่มีหลักสูตรปริญญาโท ไม่ต้องรับการประเมินในตัวบ่งชี้ที่ สมศ.3\*  
 2. คณะที่ไม่มีหลักสูตรปริญญาเอก ไม่ต้องรับการประเมินในตัวบ่งชี้ที่สมศ.4\*



กรอบการประกันคุณภาพการศึกษาภายในระดับมหาวิทยาลัย คณะ วิทยาลัย สาขาวิชา สำนัก และสถาบัน ปีการศึกษา 2556 (1 มิถุนายน 2556 ถึง 31 พฤษภาคม 2557)

คำอธิบาย : [ ✓ ] = หน่วยงานรับการประเมินในตัวบ่งชี้ [ ✗ ] = หน่วยงานไม่รับการประเมินในตัวบ่งชี้

องค์ประกอบ และ ตัวบ่งชี้	ชนิดตัวบ่งชี้			ประเภทตัวบ่งชี้		ปีที่ใช้ในการจัดเก็บข้อมูล	ระดับการประเมินประกันคุณภาพภายใน													หน่วยงานที่รับผิดชอบดำเนินการ / ประสานงานหลักระดับมหาวิทยาลัย		
	I	P	O	เชิงคุณภาพ	เชิงปริมาณ		สำนัก/สถาบัน/บัณฑิตวิทยาลัย						คณะ/วิทยาลัย/สาขาวิชา					มหาวิทยาลัย				
							สำนักงานอธิการบดี	สำนักส่งเสริมวิชาการฯ	สำนักส่งเสริมการเรียนรู้	สถาบันวิจัยและพัฒนา	สำนักวิทยบริการฯ	บัณฑิตวิทยาลัย	วิทยาศาสตร์และเทคโนโลยี	เทคโนโลยีการเกษตร	เทคโนโลยีอุตสาหกรรม	ครุศาสตร์	มนุษยศาสตร์และสังคมศาสตร์		วิทยาการจัดการ		วิทยาลัยนวัตกรรมการจัดการ	สาขาวิชา (ทุกสาขา)
																						สำนักส่งเสริมวิชาการฯ
<b>องค์ประกอบที่ 3 กิจกรรมการพัฒนานักศึกษา</b>																						
สกอ. 3.1ระบบและกลไกการให้คำปรึกษาและบริการด้านข้อมูลข่าวสาร		✓		✓		ปีการศึกษา	✓	✗	✗	✗	✗	✗	✓	✓	✓	✓	✓	✓	✓	✗	✓	กองพัฒนานักศึกษา คณะทุกคณะ
สกอ. 3.2 ระบบและกลไกการส่งเสริมกิจกรรมนักศึกษา		✓		✓		ปีการศึกษา	✓	✗	✗	✗	✗	✗	✓	✓	✓	✓	✓	✓	✗	✓	กองพัฒนานักศึกษา คณะทุกคณะ	
<b>องค์ประกอบที่ 4 การวิจัย</b>																						
สกอ. 4.1 ระบบและกลไกการพัฒนางานวิจัยหรืองานสร้างสรรค์		✓		✓		ปีการศึกษา	✗	✗	✗	✓	✗	✗	✓	✓	✓	✓	✓	✓	✗	✓	สถาบันวิจัยและพัฒนา	

กรอบการประกันคุณภาพการศึกษาภายในระดับมหาวิทยาลัย คณะ วิทยาลัย สาขาวิชา สำนัก และสถาบัน ปีการศึกษา 2556 (1 มิถุนายน 2556 ถึง 31 พฤษภาคม 2557)

คำอธิบาย : [ ✓ ] = หน่วยงานรับการประเมินในตัวบ่งชี้ [ ✗ ] = หน่วยงานไม่รับการประเมินในตัวบ่งชี้

องค์ประกอบ และ ตัวบ่งชี้	ชนิดตัวบ่งชี้			ประเภทตัวบ่งชี้		ปีที่ใช้ในการจัดเก็บข้อมูล	ระดับการประเมินประกันคุณภาพภายใน													หน่วยงานที่รับผิดชอบ ดำเนินการ / ประสานงาน หลักสูตรระดับมหาวิทยาลัย	
	I	P	O	เชิงคุณภาพ	เชิงปริมาณ		สำนัก/สถาบัน/บัณฑิตวิทยาลัย						คณะ/วิทยาลัย/สาขาวิชา						มหาวิทยาลัย		
							สำนักงานอธิการบดี	สำนักส่งเสริมวิชาการ	สำนักส่งเสริมการเรียนรู้	สถาบันวิจัยและพัฒนา	สำนักวิทยบริการ	บัณฑิตวิทยาลัย	วิทยาศาสตร์และเทคโนโลยี	เทคโนโลยีการเกษตร	เทคโนโลยีอุตสาหกรรม	ครุศาสตร์	มนุษยศาสตร์และสังคมศาสตร์	วิทยาการจัดการ			วิทยาลัยนวัตกรรมการจัดการ
สกอ.4.2 ระบบและกลไกจัดการความรู้จากงานวิจัยหรืองานสร้างสรรค์		✓		✓		ปีการศึกษา	✗	✗	✗	✓	✗	✗	✓	✓	✓	✓	✓	✓	✗	✓	สถาบันวิจัยและพัฒนา
สกอ.4.3 เงินสนับสนุนงานวิจัยและงานสร้างสรรค์ต่อจำนวนอาจารย์ประจำและนักวิจัย	✓				✓	ปีงบประมาณ	✗	✗	✗	✓	✗	✗	✓	✓	✓	✓	✓	✓	✓	✓	สถาบันวิจัยและพัฒนา
สมต.5 งานวิจัยหรืองานสร้างสรรค์ที่ได้รับการตีพิมพ์หรือเผยแพร่			✓		✓	ปีปฏิทิน	✗	✗	✗	✗	✗	✗	✓	✓	✓	✓	✓	✓	✓	✓	สถาบันวิจัยและพัฒนา
สมต. 6 งานวิจัยหรืองานสร้างสรรค์ที่นำไปใช้ประโยชน์			✓		✓	ปีปฏิทิน	✗	✗	✗	✗	✗	✗	✓	✓	✓	✓	✓	✓	✓	✓	สถาบันวิจัยและพัฒนา

กรอบการประกันคุณภาพการศึกษาภายในระดับมหาวิทยาลัย คณะ วิทยาลัย สาขาวิชา สำนัก และสถาบัน ปีการศึกษา 2556 (1 มิถุนายน 2556 ถึง 31 พฤษภาคม 2557)

คำอธิบาย : [ ✓ ] = หน่วยงานรับการประเมินในตัวบ่งชี้ [ ✗ ] = หน่วยงานไม่รับการประเมินในตัวบ่งชี้

องค์ประกอบ และ ตัวบ่งชี้	ชนิดตัวบ่งชี้			ประเภทตัวบ่งชี้		ปีที่ใช้ในการจัดเก็บข้อมูล	ระดับการประเมินประกันคุณภาพภายใน													หน่วยงานที่รับผิดชอบ ดำเนินการ / ประสานงาน หลักสูตรระดับมหาวิทยาลัย				
	I	P	O	เชิงคุณภาพ	เชิงปริมาณ		สำนัก/สถาบัน/บัณฑิตวิทยาลัย						คณะ/วิทยาลัย/สาขาวิชา						มหา วิทยาลัย					
							สำนักงานอธิการบดี	สำนักส่งเสริมวิชาการ	สำนักส่งเสริมการเรียนรู้	สถาบันวิจัยและพัฒนา	สำนักวิทยบริการฯ	บัณฑิตวิทยาลัย	วิทยาศาสตร์และเทคโนโลยี	เทคโนโลยีการเกษตร	เทคโนโลยีอุตสาหกรรม	ครุศาสตร์	มนุษยศาสตร์และสังคมศาสตร์	วิทยาการจัดการ			วิทยาลัยนวัตกรรมการจัดการ	สาขาวิชา (ทุกสาขา)		
สมศ.7 ผลงานวิชาการที่ได้รับรางวัลรองคุณภาพ			✓		✓	ปีปฏิทิน	✗	✗	✗	✗	✗	✗	✓	✓	✓	✓	✓	✓	✓	✓	✓	✓	✓	สำนักส่งเสริมวิชาการและงานทะเบียน
องค์ประกอบที่ 5 การบริการทางวิชาการแก่สังคม																								
สกอ.5.1 ระบบและกลไกการบริการทางวิชาการแก่สังคม		✓		✓		ปีการศึกษา	✗	✗	✗	✗	✗	✗	✓	✓	✓	✓	✓	✓	✓	✗	✓	✓	✓	สำนักส่งเสริมการเรียนรู้และบริการวิชาการ
สกอ.5.2 กระบวนการบริการทางวิชาการให้เกิดประโยชน์ต่อสังคม		✓		✓		ปีการศึกษา	✗	✗	✓	✗	✗	✗	✓	✓	✓	✓	✓	✓	✓	✗	✓	✓	✓	สำนักส่งเสริมการเรียนรู้และบริการวิชาการ
สมศ.8 ผลการนำความรู้และประสบการณ์จากการให้บริการวิชาการมาใช้ในการพัฒนาการเรียนการสอนและการวิจัย			✓		✓	ปีการศึกษา	✗	✗	✗	✗	✗	✗	✓	✓	✓	✓	✓	✓	✓	✓	✓	✓	✓	สำนักส่งเสริมการเรียนรู้และบริการวิชาการ คณะทุกคณะ

กรอบการประกันคุณภาพการศึกษาภายในระดับมหาวิทยาลัย คณะ วิทยาลัย สาขาวิชา สำนัก และสถาบัน ปีการศึกษา 2556 (1 มิถุนายน 2556 ถึง 31 พฤษภาคม 2557)

คำอธิบาย : [ ✓ ] = หน่วยงานรับการประเมินในตัวบ่งชี้ [ ✗ ] = หน่วยงานไม่รับการประเมินในตัวบ่งชี้

องค์ประกอบ และ ตัวบ่งชี้	ชนิดตัวบ่งชี้			ประเภทตัวบ่งชี้		ปีที่ใช้ในการจัดเก็บข้อมูล	ระดับการประเมินประกันคุณภาพภายใน													หน่วยงานที่รับผิดชอบ ดำเนินการ / ประสานงาน หลักสูตรระดับมหาวิทยาลัย	
	I	P	O	เชิงคุณภาพ	เชิงปริมาณ		สำนัก/สถาบัน/บัณฑิตวิทยาลัย						คณะ/วิทยาลัย/สาขาวิชา						มหาวิทยาลัย		
							สำนักงานอธิการบดี	สำนักส่งเสริมวิชาการ	สำนักส่งเสริมการเรียนรู้	สถาบันวิจัยและพัฒนา	สำนักวิทยบริการฯ	บัณฑิตวิทยาลัย	วิทยาศาสตร์และเทคโนโลยี	เทคโนโลยีการเกษตร	เทคโนโลยีอุตสาหกรรม	ครุศาสตร์	มนุษยศาสตร์และสังคมศาสตร์	วิทยาการจัดการ			วิทยาลัยนวัตกรรมการจัดการ
สมศ.9 ผลการเรียนรู้และเสริมสร้างความเข้มแข็งของชุมชนหรือองค์กรภายนอก			✓	✓		ปีการศึกษา	✗	✗	✗	✗	✗	✗	✓	✓	✓	✓	✓	✓	✗	✓	สำนักส่งเสริมการเรียนรู้และบริการวิชาการ คณะทุกคณะ
<b>องค์ประกอบที่ 6 การทำนุบำรุงศิลปวัฒนธรรม</b>																					
สกอ.6.1 ระบบและกลไกการทำนุบำรุงศิลปวัฒนธรรม		✓		✓		ปีการศึกษา	✓	✗	✗	✗	✗	✗	✓	✓	✓	✓	✓	✓	✗	✓	สำนักศิลปะและวัฒนธรรม คณะทุกคณะ
สมศ.10 การส่งเสริมและสนับสนุนด้านศิลปะและวัฒนธรรม			✓	✓		ปีการศึกษา	✗	✗	✗	✗	✗	✗	✓	✓	✓	✓	✓	✓	✗	✓	สำนักศิลปะและวัฒนธรรม คณะทุกคณะ
สมศ.11 การพัฒนาสุนทรียภาพในมิติทางศิลปะ			✓	✓		ปีการศึกษา	✗	✗	✗	✗	✗	✗	✓	✓	✓	✓	✓	✓	✗	✓	สำนักงานอธิการบดีสำนักศิลปะและวัฒนธรรม

กรอบการประกันคุณภาพการศึกษาภายในระดับมหาวิทยาลัย คณะ วิทยาลัย สาขาวิชา สำนัก และสถาบัน ปีการศึกษา 2556 (1 มิถุนายน 2556 ถึง 31 พฤษภาคม 2557)

คำอธิบาย : [ ✓ ] = หน่วยงานรับการประเมินในตัวบ่งชี้ [ ✗ ] = หน่วยงานไม่รับการประเมินในตัวบ่งชี้

องค์ประกอบ และ ตัวบ่งชี้	ชนิดตัวบ่งชี้			ประเภทตัวบ่งชี้		ปีที่ใช้ในการจัดเก็บข้อมูล	ระดับการประเมินประกันคุณภาพภายใน														หน่วยงานที่รับผิดชอบ ดำเนินการ / ประสานงาน หลักสูตรระดับมหาวิทยาลัย	
	I	P	O	เชิงคุณภาพ	เชิงปริมาณ		สำนัก/สถาบัน/บัณฑิตวิทยาลัย						คณะ/วิทยาลัย/สาขาวิชา						มหาวิทยาลัย			
							สำนักงานอธิการบดี	สำนักส่งเสริมวิชาการฯ	สำนักส่งเสริมการเรียนรู้	สถาบันวิจัยและพัฒนา	สำนักวิทยบริการฯ	บัณฑิตวิทยาลัย	วิทยาศาสตร์และเทคโนโลยี	เทคโนโลยีการเกษตร	เทคโนโลยีอุตสาหกรรม	ครุศาสตร์	มนุษยศาสตร์และสังคมศาสตร์	วิทยาการจัดการ		วิทยาลัยนวัตกรรมการจัดการ		สาขาวิชา (ทุกสาขา)
และวัฒนธรรม																				คณะทุกคณะ		
<b>องค์ประกอบที่ 7 การบริหารและการจัดการ</b>																						
สกอ.7.1 ภาวะผู้นำของสภาสถาบันและผู้บริหารทุกระดับของสถาบัน		✓		✓		ปีการศึกษา	✓	✓	✓	✓	✓	✓	✓	✓	✓	✓	✓	✗	✓	สำนักงานสภามหาวิทยาลัย/ สำนักงานอธิการบดี		
สกอ.7.2 การพัฒนาสถาบันสู่สถาบันเรียนรู้		✓		✓		ปีการศึกษา	✓	✓	✓	✓	✓	✓	✓	✓	✓	✓	✓	✗	✓	ด้านการเรียนการสอน สำนักส่งเสริมวิชาการฯ ด้านการวิจัย สถาบันวิจัยและพัฒนา		
สกอ.7.3 ระบบสารสนเทศเพื่อการบริหารและการตัดสินใจ		✓		✓		ปีการศึกษา	คณะ/วิทยาลัย ใช้ผลการประเมินระดับมหาวิทยาลัย														✓	ศูนย์คอมพิวเตอร์

กรอบการประกันคุณภาพการศึกษาภายในระดับมหาวิทยาลัย คณะ วิทยาลัย สาขาวิชา สำนัก และสถาบัน ปีการศึกษา 2556 (1 มิถุนายน 2556 ถึง 31 พฤษภาคม 2557)

คำอธิบาย : [ ✓ ] = หน่วยงานรับการประเมินในตัวบ่งชี้ [ ✗ ] = หน่วยงานไม่รับการประเมินในตัวบ่งชี้

องค์ประกอบ และ ตัวบ่งชี้	ชนิดตัวบ่งชี้			ประเภทตัวบ่งชี้		ปีที่ใช้ในการจัดเก็บข้อมูล	ระดับการประเมินประกันคุณภาพภายใน										มหาวิทยาลัย	หน่วยงานที่รับผิดชอบ ดำเนินการ / ประสานงาน หลักสูตรระดับมหาวิทยาลัย		
	I	P	O	เชิงคุณภาพ	เชิงปริมาณ		สำนัก/สถาบัน/บัณฑิตวิทยาลัย					คณะ/วิทยาลัย/สาขาวิชา								
							สำนักงานอธิการบดี	สำนักงานส่งเสริมวิชาการฯ	สำนักงานส่งเสริมการเรียนรู้	สถาบันวิจัยและพัฒนา	สำนักวิทยบริการฯ	บัณฑิตวิทยาลัย	วิทยาศาสตร์และเทคโนโลยี	เทคโนโลยีการเกษตร	เทคโนโลยีอุตสาหกรรม	ครุศาสตร์			มนุษยศาสตร์และสังคมศาสตร์	วิทยาการจัดการ
สกอ.7.4 ระบบบริหารความเสี่ยง		✓		✓		ปีการศึกษา	✓	✓	✓	✓	✓	✓	✓	✓	✓	✓	✗	✓	สนอ./หน่วยตรวจสอบภายใน	
สมศ.12 การปฏิบัติตามบทบาทหน้าที่ของสภาสถาบัน			✓		✓	ปีการศึกษา	ประเมินเฉพาะระดับมหาวิทยาลัย										✓	สำนักงานสภามหาวิทยาลัย		
สมศ.13 การปฏิบัติตามบทบาทหน้าที่ของผู้บริหารสถาบัน			✓		✓	ปีการศึกษา	✗	✗	✗	✗	✗	✗	✓	✓	✓	✓	✓	✗	✓	สำนักงานสภามหาวิทยาลัย
<b>องค์ประกอบที่ 8 การเงินและงบประมาณ</b>																				
สกอ.8.1 ระบบและกลไกการเงินและงบประมาณ		✓		✓		ปีงบประมาณ	✓	✓	✓	✓	✓	✓	✓	✓	✓	✓	✗	✓	กองกลาง (งานการเงิน)	
<b>องค์ประกอบที่ 9 ระบบและกลไกการประกันคุณภาพ</b>																				
สกอ.9.1 ระบบและกลไกการประกันคุณภาพการศึกษา		✓		✓		ปีการศึกษา	✓	✓	✓	✓	✓	✓	✓	✓	✓	✓	✓	✓	✓	สำนักมาตรฐานและจัดการคุณภาพ

กรอบการประกันคุณภาพการศึกษาภายในระดับมหาวิทยาลัย คณะ วิทยาลัย สาขาวิชา สำนัก และสถาบัน ปีการศึกษา 2556 (1 มิถุนายน 2556 ถึง 31 พฤษภาคม 2557)

คำอธิบาย : [ ✓ ] = หน่วยงานรับการประเมินในตัวบ่งชี้ [ ✗ ] = หน่วยงานไม่รับการประเมินในตัวบ่งชี้

องค์ประกอบ และ ตัวบ่งชี้	ชนิดตัวบ่งชี้			ประเภทตัวบ่งชี้		ปีที่ใช้ในการจัดเก็บข้อมูล	ระดับการประเมินประกันคุณภาพภายใน														หน่วยงานที่รับผิดชอบ ดำเนินการ / ประสานงาน หลักสูตรระดับมหาวิทยาลัย			
							สำนัก/สถาบัน/บัณฑิตวิทยาลัย						คณะ/วิทยาลัย/สาขาวิชา									มหา วิทยาลัย		
	I	P	O	เชิง คุณภาพ	เชิง ปริมาณ		สำนักงานอธิการบดี	สำนักงานส่งเสริมวิชาการฯ	สำนักงานส่งเสริมการเรียนรู้	สถาบันวิจัยและพัฒนา	สำนักวิทยบริการฯ	บัณฑิตวิทยาลัย	วิทยาศาสตร์และเทคโนโลยี	เทคโนโลยีการเกษตร	เทคโนโลยีอุตสาหกรรม	ครุศาสตร์	มนุษยศาสตร์และสังคมศาสตร์	วิทยาการจัดการ	วิทยาลัยนวัตกรรมการจัดการ	สาขาวิชา (ทุกสาขา)				
ภายใน																								
สมศ.15 ผลประเมินการประกันคุณภาพภายในรับรองโดยต้นสังกัด			✓		✓	ปีการศึกษา	✗	✗	✗	✗	✗	✓	✓	✓	✓	✓	✓	✓	✗	✓				สำนักมาตรฐานและจัดการคุณภาพ
องค์ประกอบที่ 97 องค์ประกอบตามอัตลักษณ์และเอกลักษณ์ และมาตรการส่งเสริม มหาวิทยาลัย																								
สมศ.16.1 ผลการบริหารสถาบันให้เกิดอัตลักษณ์			✓	✓		ปีการศึกษา	✗	✗	✗	✗	✗	✓	✓	✓	✓	✓	✓	✓	✗	✓				กองพัฒนานักศึกษา คณะทุกคณะ
สมศ.16.2 ผลการพัฒนาบัณฑิตตามอัตลักษณ์			✓		✓	ปีการศึกษา	✗	✗	✗	✗	✗	✓	✓	✓	✓	✓	✓	✓	✓	✓				สถาบันวิจัยและพัฒนา กองพัฒนานักศึกษา/คณะทุกคณะ
สมศ.17 ผลการพัฒนาตามจุดเน้นและจุดเด่นที่ส่งผล			✓	✓		ปีการศึกษา	✗	✗	✗	✗	✗	✓	✓	✓	✓	✓	✓	✓	✗	✓				สำนักส่งเสริมการเรียนรู้และ บริการวิชาการ

กรอบการประกันคุณภาพการศึกษาภายในระดับมหาวิทยาลัย คณะ วิทยาลัย สาขาวิชา สำนัก และสถาบัน ปีการศึกษา 2556 (1 มิถุนายน 2556 ถึง 31 พฤษภาคม 2557)

คำอธิบาย : [ ✓ ] = หน่วยงานรับการประเมินในตัวบ่งชี้ [ ✗ ] = หน่วยงานไม่รับการประเมินในตัวบ่งชี้

องค์ประกอบ และ ตัวบ่งชี้	ชนิดตัวบ่งชี้			ประเภทตัวบ่งชี้		ปีที่ใช้ในการจัดเก็บข้อมูล	ระดับการประเมินประกันคุณภาพภายใน													หน่วยงานที่รับผิดชอบ ดำเนินการ / ประสานงาน หลักสูตรระดับมหาวิทยาลัย			
							สำนัก/สถาบัน/บัณฑิตวิทยาลัย						คณะ/วิทยาลัย/สาขาวิชา								มหา วิทยาลัย		
	I	P	O	เชิง คุณภาพ	เชิง ปริมาณ		สำนักงานอธิการบดี	สำนักส่งเสริมวิชาการฯ	สำนักส่งเสริมการเรียนรู้	สถาบันวิจัยและพัฒนา	สำนักวิทยบริการฯ	บัณฑิตวิทยาลัย	วิทยาศาสตร์และเทคโนโลยี	เทคโนโลยีการเกษตร	เทคโนโลยีอุตสาหกรรม	ครุศาสตร์	มนุษยศาสตร์และสังคมศาสตร์	วิทยาการจัดการ	วิทยาลัยนวัตกรรมการจัดการ			สาขาวิชา (ทุกสาขา)	
สะท้อนเป็นเอกลักษณ์ของสถาบัน																							ทุกหน่วยงาน
สมศ.18.1 ผลการชี้แจงป้องกัน หรือแก้ปัญหาของสังคม ภายในสถาบัน ด้านสุขภาพ			✓	✓		ปีการศึกษา	✗	✗	✗	✗	✗	✓	✓	✓	✓	✓	✓	✓	✗	✓		สำนักงานอธิการบดี งานอนามัยและสุขภาพ งานสิทธิประโยชน์ กองพัฒนานักศึกษา	
สมศ.18.2 ผลการชี้แจงป้องกัน หรือแก้ปัญหาของสังคมภายนอกสถาบัน ด้านการน้อมนำหลักปรัชญาของเศรษฐกิจพอเพียง ให้เป็นสถาบันพอเพียงแบบอย่าง			✓	✓		ปีการศึกษา	✗	✗	✗	✗	✗	✓	✓	✓	✓	✓	✓	✓	✗	✓		สำนักส่งเสริมการเรียนรู้และ บริการวิชาการ คณะทุกคณะ	

องค์ประกอบที่ 98 องค์ประกอบสำนัก ก.พ.ร.



กรอบการประกันคุณภาพการศึกษาภายในระดับมหาวิทยาลัย คณะ วิทยาลัย สาขาวิชา สำนัก และสถาบัน ปีการศึกษา 2556 (1 มิถุนายน 2556 ถึง 31 พฤษภาคม 2557)

คำอธิบาย : [ ✓ ] = หน่วยงานรับการประเมินในตัวบ่งชี้ [ ✕ ] = หน่วยงานไม่รับการประเมินในตัวบ่งชี้

องค์ประกอบ และ ตัวบ่งชี้	ชนิดตัวบ่งชี้			ประเภทตัวบ่งชี้		ปีที่ใช้ในการจัดเก็บข้อมูล	ระดับการประเมินประกันคุณภาพภายใน														หน่วยงานที่รับผิดชอบ ดำเนินการ / ประสานงาน หลักสูตรระดับมหาวิทยาลัย	
	I	P	O	เชิงคุณภาพ	เชิงปริมาณ		สำนัก/สถาบัน/บัณฑิตวิทยาลัย						คณะ/วิทยาลัย/สาขาวิชา						มหา วิทยาลัย			
							สำนักงานอธิการบดี	สำนักส่งเสริมวิชาการฯ	สำนักส่งเสริมการเรียนรู้	สถาบันวิจัยและพัฒนา	สำนักวิทยบริการฯ	บัณฑิตวิทยาลัย	วิทยาศาสตร์และเทคโนโลยี	เทคโนโลยีการเกษตร	เทคโนโลยีอุตสาหกรรม	ครุศาสตร์	มนุษยศาสตร์และสังคมศาสตร์	วิทยาการจัดการ		วิทยาลัยนวัตกรรมการจัดการ		สาขาวิชา (ทุกสาขา)
ก.พ.ร. 4.1.3 ร้อยละของนักศึกษาที่สอบผ่านเกณฑ์การทดสอบความรู้ความสามารถด้านภาษาต่างประเทศ	✓				✓	ปีการศึกษา	✕	✕	✕	✕	✕	✕	✓	✓	✓	✓	✓	✓	✓	✕	✓	ศูนย์ภาษา /สำนักส่งเสริมวิชาการฯ
<b>รวม</b>	5	20	21	29	17	รวมตัวบ่งชี้ที่ หน่วยงานรับ การประเมิน	13	6	7	9	6	6	42	42	41	43	41	41	43	18	44	* จำนวนรวมตัวบ่งชี้ 25 ตัวบ่งชี้ ระดับคณะ นับรวมตัวบ่งชี้สกอ. 2.5 และ 7.3

- หมายเหตุ :**
- ระดับคณะตัวบ่งชี้ที่ สกอ.2.5 และ สกอ.7.3 คณะ/วิทยาลัยใช้ผลการประเมินระดับมหาวิทยาลัย
  - ระดับสาขาวิชา ให้ดำเนินการประเมินตามที่มหาวิทยาลัยกำหนด 18 ตัวบ่งชี้ สำหรับคณะที่ไม่มีหลักสูตรปริญญาโท และเอก ไม่ต้องรับการประเมินในตัวบ่งชี้ที่ สมศ.3\* และสมศ.4\*
  - คณะสามารถกำหนดให้สาขาวิชา ประเมินในองค์ประกอบตัวบ่งชี้อื่น ๆ ที่เกี่ยวข้องเพิ่มเติมได้ตามความเหมาะสม เช่น องค์ประกอบที่ 3 กิจกรรมพัฒนานักศึกษา เป็นต้น
  - ตัวบ่งชี้ อัตลักษณ์และเอกลักษณ์ และมาตรการส่งเสริม ของระดับคณะ (ตัวบ่งชี้ สมศ.16.1,16.2, 17 และ 18.1,18.2 คณะ/วิทยาลัย ดำเนินการร่วมกับมหาวิทยาลัย และต้องรายงานไว้ใน SAR พร้อมทั้งแสดงหลักฐานการดำเนินการที่มีส่วนร่วมด้วย)

## บทที่ 5

### ตัวบ่งชี้และเกณฑ์การประเมินคุณภาพการศึกษาภายใน ตามองค์ประกอบคุณภาพ

#### องค์ประกอบที่ 1 ปรัชญา ปณิธาน วัตถุประสงค์ และแผนดำเนินการ

##### หลักการ

บัณฑิตวิทยาลัย มหาวิทยาลัยราชภัฏวไลยอลงกรณ์ ในพระบรมราชูปถัมภ์ มีปรัชญา ปณิธาน และจุดเน้นกลุ่มผลิตบัณฑิตระดับปริญญาตรี (กลุ่ม ข) ดังนั้น จึงเป็นหน้าที่ที่มหาวิทยาลัยจะกำหนดวิสัยทัศน์ แผนกลยุทธ์และแผนปฏิบัติการประจำปีให้ชัดเจนและสอดคล้องกับปรัชญา ปณิธาน กฎหมาย และจุดเน้นที่สนับสนุนภารกิจของมหาวิทยาลัย ตามหลักการอุดมศึกษา มาตรฐานการศึกษาของชาติ มาตรฐานการอุดมศึกษา มาตรฐานวิชาชีพ ตลอดจนสอดคล้องกับกรอบแผนอุดมศึกษาระยะยาว 15 ปี ฉบับที่ 2 (พ.ศ. 2551-2565) และการเปลี่ยนแปลงของกระแสโลก

ในกระบวนการกำหนดวิสัยทัศน์และแผนกลยุทธ์ สภามหาวิทยาลัยเปิดโอกาสให้มีส่วนร่วมของสมาชิกทุกกลุ่มในมหาวิทยาลัย และมีการถ่ายทอดวิสัยทัศน์และแผนกลยุทธ์ที่กำหนดแล้วให้รับทราบทั่วกันทั้งอาจารย์ เจ้าหน้าที่ นักศึกษา ตลอดจนผู้ที่มีส่วนได้ส่วนเสีย เช่น ผู้ปกครอง ชุมชน ผู้ใช้บริการและสังคมโดยรวม

##### มาตรฐานและเอกสารที่เกี่ยวข้อง

- พระราชบัญญัติการศึกษาแห่งชาติ พ.ศ. 2542 แก้ไขเพิ่มเติม (ฉบับที่ 2) พ.ศ. 2545 สำนักงานเลขาธิการสภาการศึกษา
- พระราชบัญญัติสถาบันอุดมศึกษาของรัฐและเอกชน
- กรอบแผนอุดมศึกษาระยะยาว 15 ปี ฉบับที่ 2 (พ.ศ.2551-2565) สำนักงานคณะกรรมการการอุดมศึกษา
- มาตรฐานการศึกษาของชาติ พ.ศ. 2547 สำนักงานเลขาธิการสภาการศึกษา
- มาตรฐานการอุดมศึกษา พ.ศ. 2549 สำนักงานคณะกรรมการการอุดมศึกษา
- มาตรฐานสถาบันอุดมศึกษา พ.ศ.2551 สำนักงานคณะกรรมการการอุดมศึกษา
- กรอบมาตรฐานคุณวุฒิระดับอุดมศึกษาแห่งชาติ พ.ศ. 2552 (Thai Qualification Framework for Higher Education) (TQF: HEd.) สำนักงานคณะกรรมการการอุดมศึกษา
- หลักการอุดมศึกษา

### ตัวบ่งชี้จำนวน 1 ตัวบ่งชี้ คือ

#### ตัวบ่งชี้ที่ 1.1 กระบวนการพัฒนาแผน

ตัวบ่งชี้ที่ สกอ.1.1 กระบวนการพัฒนาแผน

ชนิดของตัวบ่งชี้ : กระบวนการ

คำอธิบายตัวบ่งชี้ : บัณฑิตวิทยาลัย มหาวิทยาลัยราชภัฏวไลยอลงกรณ์ ในพระบรมราชูปถัมภ์ มีพันธกิจหลัก คือ การเรียนการสอน การวิจัย การบริการทางวิชาการแก่สังคม และการทำนุบำรุงศิลปะและวัฒนธรรม ในการดำเนินพันธกิจหลัก มหาวิทยาลัยจำเป็นต้องมีการกำหนดทิศทางการพัฒนาและการดำเนินงานของมหาวิทยาลัย เพื่อให้มหาวิทยาลัยดำเนินการสอดคล้องกับอัตลักษณ์และจุดเน้นกลุ่มผลิตบัณฑิตระดับปริญญาตรี (กลุ่ม ข) มีคุณภาพ มีความเป็นสากล และเจริญเติบโตอย่างยั่งยืน ดังนั้น มหาวิทยาลัยต้องกำหนดวิสัยทัศน์ พันธกิจ ตลอดจนมีการพัฒนาแผนกลยุทธ์และแผนดำเนินงานเพื่อเป็นแนวทางในการดำเนินงานของมหาวิทยาลัย

ในการพัฒนาแผนกลยุทธ์ นอกเหนือจากการพิจารณาอัตลักษณ์หรือจุดเน้นของสถาบันแล้วจะต้องคำนึงถึงหลักการอุดมศึกษา กรอบแผนอุดมศึกษาระยะยาว มาตรฐานการศึกษาของชาติ มาตรฐานการอุดมศึกษา มาตรฐานวิชาชีพที่เกี่ยวข้อง ยุทธศาสตร์ด้านต่างๆ ของชาติ รวมถึงทิศทางการพัฒนาประเทศตามแผนพัฒนาเศรษฐกิจและสังคมแห่งชาติ และการเปลี่ยนแปลงของกระแสโลก ทั้งนี้ เพื่อให้การดำเนินงานของสถาบันเป็นไปอย่างมีคุณภาพ เป็นที่ยอมรับ และสามารถตอบสนองสังคมในทิศทางที่ถูกต้องเหมาะสม

#### เกณฑ์มาตรฐาน

1. มีการจัดทำแผนกลยุทธ์ที่สอดคล้องกับนโยบายของสถาบัน โดยการมีส่วนร่วมของบุคลากรในคณะ และได้รับความเห็นชอบจากคณะกรรมการประจำคณะ โดยเป็นแผนที่เชื่อมโยงกับปรัชญาหรือปณิธานและพระราชบัญญัติสถาบัน ตลอดจนสอดคล้องกับจุดเน้นของกลุ่มสถาบัน กรอบแผนอุดมศึกษาระยะยาว 15 ปี ฉบับที่ 2 (พ.ศ.2551 – 2565) และแผนพัฒนาการศึกษาระดับอุดมศึกษา ฉบับที่ 10 (พ.ศ.2551 – 2554)
2. มีการถ่ายทอดแผนกลยุทธ์ระดับคณะไปสู่ทุกหน่วยงานภายใน
3. มีกระบวนการแปลงแผนกลยุทธ์เป็นแผนปฏิบัติการประจำปีครบ 4 พันธกิจ คือ ด้านการเรียนการสอน การวิจัย การบริการทางวิชาการ และการทำนุบำรุงศิลปะและวัฒนธรรม
4. มีตัวบ่งชี้ของแผนกลยุทธ์ แผนปฏิบัติการประจำปี และค่าเป้าหมายของแต่ละตัวบ่งชี้ เพื่อวัดความสำเร็จของการดำเนินงานตามแผนกลยุทธ์และแผนปฏิบัติการประจำปี
5. มีการดำเนินงานตามแผนปฏิบัติการประจำปีครบ 4 พันธกิจ
6. มีการติดตามผลการดำเนินงานตามตัวบ่งชี้ของแผนปฏิบัติการประจำปี อย่างน้อยปีละ 2 ครั้ง และรายงานผลต่อผู้บริหารเพื่อพิจารณา
7. มีการประเมินผลการดำเนินงานตามตัวบ่งชี้ของแผนกลยุทธ์ อย่างน้อยปีละ 1 ครั้ง และรายงานผลต่อผู้บริหารและคณะกรรมการประจำคณะเพื่อพิจารณา
8. มีการนำผลการพิจารณา ข้อคิดเห็น และข้อเสนอแนะของคณะกรรมการไปปรับปรุงแผนกลยุทธ์ และแผนปฏิบัติการประจำปี

เกณฑ์การประเมิน :

คะแนน 1	คะแนน 2	คะแนน 3	คะแนน 4	คะแนน 5
มีการดำเนินการ 1 ข้อ	มีการดำเนินการ 2 หรือ 3 ข้อ	มีการดำเนินการ 4 หรือ 5 ข้อ	มีการดำเนินการ 6 หรือ 7 ข้อ	มีการดำเนินการ 8 ข้อ

## องค์ประกอบที่ 2 การผลิตบัณฑิตดำเนินการ

### หลักการ

พันธกิจที่สำคัญที่สุดของมหาวิทยาลัยราชภัฏวไลยอลงกรณ์ ในพระบรมราชูปถัมภ์ คือ การผลิตบัณฑิตหรือการจัดกิจกรรมการเรียนการสอนให้ผู้เรียนมีความรู้ในวิชาการและวิชาชีพ มีคุณลักษณะตามหลักสูตรที่กำหนด การเรียนการสอนในยุคปัจจุบันใช้หลักการของการจัดการกระบวนการเรียนรู้ที่เน้นผู้เรียนเป็นสำคัญ ดังนั้นพันธกิจดังกล่าวจึงเกี่ยวข้องกับการบริหารจัดการหลักสูตรและการเรียนการสอน เริ่มตั้งแต่การกำหนดปัจจัยนำเข้าที่ได้มาตรฐานตามที่กำหนด ประกอบด้วย การมีอาจารย์ที่มีปริมาณและคุณภาพตามมาตรฐานหลักสูตร มีกระบวนการบริหารจัดการการเรียนการสอนที่อาศัยหลักการร่วมมือรวมพลังของทุกฝ่ายที่เกี่ยวข้องทั้งภายในและภายนอกสถาบัน

ดังนั้น จึงจำเป็นต้องมีการวางระบบและกลไกการควบคุมคุณภาพขององค์ประกอบต่างๆ ที่ใช้ในการผลิตบัณฑิต ได้แก่ (ก) หลักสูตรการศึกษาในสาขาวิชาต่างๆ (ข) คณาจารย์และระบบการพัฒนาอาจารย์ (ค) สื่อการศึกษาและเทคนิคการสอน (ง) ห้องสมุดและแหล่งการเรียนรู้อื่น (จ) อุปกรณ์การศึกษา (ฉ) สภาพแวดล้อมในการเรียนรู้และบริการการศึกษา (ช) การวัดผลการศึกษาและสัมฤทธิ์ผลทางการเรียนของนักศึกษา (ซ) องค์ประกอบอื่นตามที่แต่ละสถานศึกษาระดับอุดมศึกษาเห็นสมควร ตามที่กฎกระทรวง ว่าด้วยระบบ หลักเกณฑ์ และวิธีการประกันคุณภาพการศึกษา พ.ศ.2553 กำหนด

### มาตรฐานและเอกสารที่เกี่ยวข้อง

1. พระราชบัญญัติการศึกษาแห่งชาติ พ.ศ. 2542 แก้ไขเพิ่มเติม (ฉบับที่ 2) พ.ศ. 2545 สำนักงานเลขาธิการสภาการศึกษา
2. กรอบแผนอุดมศึกษาระยะยาว 15 ปี ฉบับที่ 2 (พ.ศ.2551-2565) สำนักงานคณะกรรมการการอุดมศึกษา
3. มาตรฐานการศึกษาของชาติ พ.ศ. 2547 สำนักงานเลขาธิการสภาการศึกษา
4. มาตรฐานการอุดมศึกษา พ.ศ. 2549 สำนักงานคณะกรรมการการอุดมศึกษา
5. มาตรฐานสถาบันอุดมศึกษา พ.ศ.2551 สำนักงานคณะกรรมการการอุดมศึกษา
6. ประกาศ ก.พ.อ. เรื่อง มาตรฐานของจรรยาบรรณที่พึงมีในสถาบันอุดมศึกษา พ.ศ. 2551
7. กรอบมาตรฐานคุณวุฒิระดับอุดมศึกษาแห่งชาติ พ.ศ. 2552 (Thai Qualification Framework for Higher Education) (TQF : HEd.) สำนักงานคณะกรรมการการอุดมศึกษา
8. กฎกระทรวง ว่าด้วยระบบ หลักเกณฑ์ และวิธีการประกันคุณภาพการศึกษา พ.ศ.2553

กระทรวงศึกษาธิการ

9. แนวทางการปฏิบัติตามกรอบมาตรฐานคุณวุฒิระดับอุดมศึกษาแห่งชาติ พ.ศ. 2552 สำนักงานคณะกรรมการการอุดมศึกษา

10. เกณฑ์มาตรฐานหลักสูตรระดับอุดมศึกษา พ.ศ. 2548 สำนักงานคณะกรรมการการอุดมศึกษา

11. มาตรฐานการประเมินคุณภาพภายนอกระดับอุดมศึกษารอบสาม พ.ศ. 2553 สำนักงานรับรองมาตรฐานและประเมินคุณภาพการศึกษา (องค์การมหาชน) (สมศ.)

### **ตัวบ่งชี้จำนวน 2 ตัวบ่งชี้ คือ**

ตัวบ่งชี้ที่ สมศ.3 ผลงานของผู้สำเร็จการศึกษาระดับปริญญาโทที่ได้รับการตีพิมพ์หรือเผยแพร่

ตัวบ่งชี้ที่ สมศ.4 ผลงานของผู้สำเร็จการศึกษาระดับปริญญาเอกที่ได้รับการตีพิมพ์หรือเผยแพร่

### **ตัวบ่งชี้ที่ สมศ. 3 ผลงานของผู้สำเร็จการศึกษาระดับปริญญาโทที่ได้รับการตีพิมพ์หรือ เผยแพร่**

ชนิดของตัวบ่งชี้ : ผลลัพธ์หรือผลผลิต

คำอธิบายตัวบ่งชี้ : ผลงานของผู้สำเร็จการศึกษาระดับปริญญาโทที่ได้รับการตีพิมพ์หรือเผยแพร่เป็นปัจจัยสำคัญของคุณภาพของผู้สำเร็จการศึกษาระดับปริญญาโทที่แสดงถึงความเป็นผู้นำทางความคิด ความสามารถด้านการคิดเชิงวิพากษ์ การนำเสนอผลงาน มีทักษะในการวิจัย ทักษะและภูมิปัญญาในฐานะนักวิชาการและนักวิชาชีพชั้นสูง

ผลงานผู้สำเร็จการศึกษาระดับปริญญาโท หมายถึง บทความวิจัยที่เป็นผลงานจากวิทยานิพนธ์ หรือบทความจากสารนิพนธ์ หรือบทความจากศิลปนิพนธ์

การเผยแพร่สู่สาธารณะในลักษณะใดลักษณะหนึ่ง หมายถึง การเผยแพร่ในลักษณะของรายงานสืบเนื่องจากการประชุมวิชาการ วารสารวิชาการหรือสิ่งพิมพ์ทางวิชาการในระดับมหาวิทยาลัย หรือระดับคณะ และต้องเป็นผลงานที่ผ่านการกลั่นกรอง (peer review) โดยมีบุคคลภายนอกสถาบันร่วมเป็นกรรมการพิจารณาด้วย

งานวิจัยที่เผยแพร่ในที่ประชุมวิชาการระดับชาติ หมายถึง การนำเสนอบทความวิจัยในที่ประชุมวิชาการ และบทความฉบับสมบูรณ์ (Full Paper) ได้รับการตีพิมพ์ในรายงานสืบเนื่องจากการประชุมวิชาการ (Proceedings) ระดับชาติ ที่มีกองบรรณาธิการจัดทำรายงานฯ หรือคณะกรรมการจัดประชุม ประกอบด้วยศาสตราจารย์ หรือผู้ทรงคุณวุฒิระดับปริญญาเอก หรือผู้ทรงคุณวุฒิที่มีผลงานเป็นที่ยอมรับในสาขาวิชานั้นๆ นอกสถาบันเจ้าภาพอย่างน้อยร้อยละ 25

งานวิจัยที่เผยแพร่ในที่ประชุมวิชาการระดับนานาชาติ หมายถึง การนำเสนอบทความวิจัยในที่ประชุมวิชาการและบทความฉบับสมบูรณ์ (Full paper) ได้รับการตีพิมพ์ในรายงานสืบเนื่องจากการประชุมวิชาการ (Proceedings) ระดับนานาชาติ ที่มีกองบรรณาธิการจัดทำรายงาน หรือคณะกรรมการจัดประชุม ประกอบด้วยศาสตราจารย์ หรือผู้ทรงคุณวุฒิระดับปริญญาเอก หรือผู้ทรงคุณวุฒิที่มีผลงานเป็นที่ยอมรับในสาขาวิชานั้นๆ จากต่างประเทศอย่างน้อยร้อยละ 25

การส่งบทความเพื่อพิจารณาคัดเลือกให้นำเสนอในการประชุมวิชาการต้องส่งเป็นฉบับสมบูรณ์(Full Paper) และเมื่อได้รับการตอบรับและตีพิมพ์แล้ว การตีพิมพ์ต้องตีพิมพ์เป็นฉบับสมบูรณ์ซึ่งสามารถอยู่ในรูปแบบเอกสารหรือสื่ออิเล็กทรอนิกส์ได้

งานวิจัยที่ได้รับการตีพิมพ์ในวารสารวิชาการระดับชาติ หมายถึง บทความจากผลงานวิจัยที่ได้รับการตีพิมพ์ในวารสารวิชาการ (Journal) ที่มีชื่อปรากฏอยู่ในฐานข้อมูล Thai-Journal Citation Index Centre (TCI) หรือวารสารวิชาการระดับชาติตามประกาศของ สมศ.

งานวิจัยที่ได้รับการตีพิมพ์ในวารสารวิชาการระดับนานาชาติ หมายถึง บทความจากผลงานวิจัยที่ได้รับการตีพิมพ์ในวารสารวิชาการ (Journal) ที่ปรากฏในฐานข้อมูลสากล ได้แก่ ฐานข้อมูลการจัดอันดับวารสาร SJR (SCImago Journal Rank: [www.scimagojr.com](http://www.scimagojr.com)) หรือฐานข้อมูล ISI Web of Science (Science Citation Index Expand, Social Sciences Citation Index, Art and Humanities Citation Index) หรือฐานข้อมูล Scopus หรือวารสารวิชาการระดับนานาชาติตามประกาศของ สมศ.

วิธีการคำนวณ :

$$\frac{\text{ผลรวมถ่วงน้ำหนักของผลงานที่ตีพิมพ์หรือเผยแพร่  
ของผู้สำเร็จการศึกษาระดับปริญญาโท}}{\text{จำนวนผู้สำเร็จการศึกษาระดับปริญญาโททั้งหมด}} \times 100$$

นับตามปีที่ได้รับการตีพิมพ์เท่านั้น

เกณฑ์การประเมิน : (ประเมินระดับคณะ/สาขาวิชาที่จัดการเรียนการสอนระดับปริญญาโท)

กำหนดระดับคุณภาพบทความวิจัยที่ตีพิมพ์ ดังนี้

ค่าน้ำหนัก	ระดับคุณภาพงานวิจัย
0.25	มีการเผยแพร่สู่สาธารณะในลักษณะใดลักษณะหนึ่ง
0.50	มีการตีพิมพ์ในรายงานสืบเนื่องจากการประชุมวิชาการระดับชาติ (proceeding)
0.75	มีการตีพิมพ์ในรายงานสืบเนื่องจากการประชุมวิชาการระดับนานาชาติ (proceeding) หรือมีการตีพิมพ์ในวารสารวิชาการระดับชาติ
1.00	มีการตีพิมพ์ในวารสารวิชาการระดับนานาชาติ

กำหนดระดับคุณภาพงานสร้างสรรค์ที่เผยแพร่ ดังนี้

ค่าน้ำหนัก	ระดับคุณภาพงานสร้างสรรค์
0.125	งานสร้างสรรค์ที่ได้รับการเผยแพร่ในระดับสถาบันหรือจังหวัด
0.25	งานสร้างสรรค์ที่ได้รับการเผยแพร่ในระดับชาติ
0.50	งานสร้างสรรค์ที่ได้รับการเผยแพร่ในระดับความร่วมมือระหว่างประเทศ
0.75	งานสร้างสรรค์ที่ได้รับการเผยแพร่ในระดับภูมิภาคอาเซียน
1.00	งานสร้างสรรค์ที่ได้รับการเผยแพร่ในระดับนานาชาติ

\* องค์ประกอบของคณะกรรมการไม่น้อยกว่า 3 คน และต้องมีบุคคลภายนอกมหาวิทยาลัยร่วมพิจารณาด้วย

อาเซียน หมายถึง สมาคมประชาชาติแห่งเอเชียตะวันออกเฉียงใต้ (Association of South East Asian Nations) มี 10 ประเทศ ได้แก่ บรูไน กัมพูชา อินโดนีเซีย ลาว มาเลเซีย พม่า ฟิลิปปินส์ สิงคโปร์ ไทย และ เวียดนาม

การเผยแพร่ในระดับความร่วมมือระหว่างประเทศ เป็นโครงการเฉพาะระหว่างประเทศกับประเทศอื่น การเผยแพร่ในระดับภูมิภาคอาเซียน เป็นการเผยแพร่เฉพาะในกลุ่มอาเซียน 10 ประเทศ (อย่างน้อย 5 ประเทศหมายถึงนับรวมประเทศไทยด้วย) และการให้คะแนนตามแหล่งเผยแพร่ ไม่จำเป็นต้องไปแสดงในต่างประเทศ

การเผยแพร่ในระดับนานาชาติเป็นการเผยแพร่ที่เปิดกว้างกับทุกประเทศ (อย่างน้อย 5 ประเทศที่ไม่ได้อยู่ในกลุ่มอาเซียน)

เกณฑ์การให้คะแนน : ใช้บัญญัติไตรยางศ์เทียบ กำหนดร้อยละ 25 เท่ากับ 5 คะแนน

ข้อมูลประกอบการพิจารณา :

1. จำนวนและรายชื่อบทความวิจัยจากวิทยานิพนธ์ หรือสารนิพนธ์ที่ตีพิมพ์ในลักษณะใดลักษณะหนึ่ง ของ ผู้สำเร็จการศึกษาระดับปริญญาโทที่ได้รับการตีพิมพ์ในระดับชาติหรือนานาชาติรายปีตาม ปีการศึกษาหรือปีปฏิทินที่ตรงกับปีการศึกษา พร้อมชื่อเจ้าของบทความ ชื่อวิทยานิพนธ์หรือสารนิพนธ์ ปีที่ตีพิมพ์ ชื่อวารสารหรือรายงานสืบเนื่องจากการประชุมวิชาการที่ตีพิมพ์ ค่าน้ำหนักของบทความวิจัยแต่ละชิ้น

2. จำนวนและรายชื่อผลงานสร้างสรรค์จากศิลปินพันธ์ของผู้สำเร็จการศึกษาระดับปริญญาโทที่ได้รับการเผยแพร่ในระดับชาติหรือระดับนานาชาติ พร้อมชื่อเจ้าของผลงาน ปีที่เผยแพร่ ชื่อหน่วยงานหรือองค์กร พร้อมทั้งจังหวัด ประเทศที่เผยแพร่ รูปแบบของการเผยแพร่พร้อมหลักฐาน และค่าน้ำหนักของการเผยแพร่ผลงานแต่ละชิ้น

3. จำนวนผู้สำเร็จการศึกษาระดับปริญญาโททั้งหมด

**ตัวบ่งชี้ที่ สมศ. 4 ผลงานของผู้สำเร็จการศึกษาระดับปริญญาเอกที่ได้รับการตีพิมพ์หรือเผยแพร่**

ชนิดของตัวบ่งชี้ : ผลลัพธ์หรือผลผลิต

คำอธิบายตัวบ่งชี้ : ผลงานของผู้สำเร็จการศึกษาระดับปริญญาเอกที่ได้รับการตีพิมพ์หรือเผยแพร่เป็นปัจจัยสำคัญของคุณภาพของผู้สำเร็จการศึกษาระดับปริญญาเอกที่แสดงถึงความเป็นผู้นำทางความคิด ความสามารถในการคิดเชิงวิพากษ์ การนำเสนอผลงาน มีทักษะในการวิจัย ทักษะและภูมิปัญญาในฐานะนักวิชาการและนักวิชาชีพชั้นสูง

งานวิจัยที่เผยแพร่ในที่ประชุมวิชาการระดับชาติ หมายถึง การนำเสนอบทความวิจัยในที่ประชุมวิชาการและบทความฉบับสมบูรณ์ (Full paper) ได้รับการตีพิมพ์ในรายงานสืบเนื่องจากการประชุมวิชาการ (Proceedings) ระดับชาติ ที่มีกองบรรณาธิการจัดทำรายงาน หรือคณะกรรมการจัดประชุมประกอบด้วยศาสตราจารย์ หรือผู้ทรงคุณวุฒิระดับปริญญาเอก หรือผู้ทรงคุณวุฒิที่มีผลงานเป็นที่ยอมรับในสาขาวิชานั้นๆ นอกสถาบันเจ้าภาพอย่างน้อยร้อยละ 25

งานวิจัยที่เผยแพร่ในที่ประชุมวิชาการระดับนานาชาติ หมายถึง การนำเสนอบทความวิจัยในที่ประชุมวิชาการและบทความฉบับสมบูรณ์ (Full paper) ได้รับการตีพิมพ์ในรายงานสืบเนื่องจากการประชุมวิชาการ (Proceedings) ระดับนานาชาติ ที่มีกองบรรณาธิการจัดทำรายงาน หรือคณะกรรมการจัดประชุมประกอบด้วยศาสตราจารย์ หรือผู้ทรงคุณวุฒิระดับปริญญาเอก หรือผู้ทรงคุณวุฒิที่มีผลงานเป็นที่ยอมรับในสาขาวิชานั้นๆ จากต่างประเทศอย่างน้อยร้อยละ 25

การส่งบทความเพื่อพิจารณาคัดเลือกให้นำเสนอในการประชุมวิชาการต้องส่งเป็นฉบับสมบูรณ์ (Full Paper) และเมื่อได้รับการตอบรับและตีพิมพ์แล้ว การตีพิมพ์ต้องตีพิมพ์เป็นฉบับสมบูรณ์ซึ่งสามารถอยู่ในรูปแบบเอกสารหรือสื่ออิเล็กทรอนิกส์ได้

งานวิจัยที่ได้รับการตีพิมพ์ในวารสารวิชาการระดับชาติ หมายถึง บทความจากผลงานวิจัยที่ได้รับการตีพิมพ์ในวารสารวิชาการ (Journal) ที่มีชื่อปรากฏอยู่ในฐานข้อมูล Thai-Journal Citation Index Centre (TCI) หรือวารสารวิชาการระดับชาติตามประกาศของ สมศ.

งานวิจัยที่ได้รับการตีพิมพ์ในวารสารวิชาการระดับนานาชาติ หมายถึง บทความจากผลงานวิจัยที่ได้รับการตีพิมพ์ในวารสารวิชาการ (Journal) ที่ปรากฏในฐานข้อมูลสากล ได้แก่ ฐานข้อมูลการจัดอันดับวารสาร SJR (SCImago Journal Rank: [www.scimagojr.com](http://www.scimagojr.com)) หรือฐานข้อมูล ISI Web of Science (Science Citation Index Expand, Social Sciences Citation Index, Art and Humanities Citation Index) หรือฐานข้อมูล Scopus หรือวารสารวิชาการระดับนานาชาติตามประกาศของ สมศ.

วิธีการคำนวณ :

$$\frac{\text{ผลรวมถ่วงน้ำหนักของผลงานที่ตีพิมพ์หรือเผยแพร่} \\ \text{ของผู้สำเร็จการศึกษาระดับปริญญาเอก}}{\text{จำนวนผู้สำเร็จการศึกษาระดับปริญญาเอกทั้งหมด}} \times 100$$



เกณฑ์การประเมิน :

กำหนดระดับคุณภาพบทความวิจัยที่ตีพิมพ์ ดังนี้

ค่าน้ำหนัก	ระดับคุณภาพงานวิจัย
0.25	มีการตีพิมพ์ในรายงานสืบเนื่องจากการประชุมวิชาการระดับชาติ /ระดับนานาชาติ หรือมีการตีพิมพ์ในวารสารวิชาการระดับชาติที่ปรากฏในฐานข้อมูล TCI
0.50	มีการตีพิมพ์ในวารสารวิชาการระดับชาติที่มีชื่อปรากฏอยู่ในประกาศของ สมศ.
0.75	มีการตีพิมพ์ในวารสารวิชาการระดับนานาชาติที่มีชื่อปรากฏอยู่ในประกาศของ สมศ.
1.00	มีการตีพิมพ์ในวารสารวิชาการระดับนานาชาติที่ปรากฏในฐานข้อมูลสากล ISI หรือ Scopus

กำหนดระดับคุณภาพงานสร้างสรรค์ที่เผยแพร่ ดังนี้

ค่าน้ำหนัก	ระดับคุณภาพงานสร้างสรรค์
0.125	งานสร้างสรรค์ที่ได้รับการเผยแพร่ในระดับสถาบันหรือจังหวัด
0.25	งานสร้างสรรค์ที่ได้รับการเผยแพร่ในระดับชาติ
0.50	งานสร้างสรรค์ที่ได้รับการเผยแพร่ในระดับความร่วมมือระหว่างประเทศ
0.75	งานสร้างสรรค์ที่ได้รับการเผยแพร่ในระดับภูมิภาคอาเซียน
1.00	งานสร้างสรรค์ที่ได้รับการเผยแพร่ในระดับนานาชาติ

\* องค์ประกอบของคณะกรรมการไม่น้อยกว่า 3 คน และต้องมีบุคคลภายนอกมหาวิทยาลัยร่วมพิจารณาด้วย

อาเซียน หมายถึง สมาคมประชาชาติแห่งเอเชียตะวันออกเฉียงใต้ (Association of South East Asian Nations) มี 10 ประเทศ ได้แก่ บรูไน กัมพูชา อินโดนีเซีย ลาว มาเลเซีย พม่า ฟิลิปปินส์ สิงคโปร์ ไทย และเวียดนาม

การเผยแพร่ในระดับความร่วมมือระหว่างประเทศ เป็นโครงการเฉพาะระหว่างประเทศกับประเทศอื่น  
 การเผยแพร่ในระดับภูมิภาคอาเซียน เป็นการเผยแพร่เฉพาะในกลุ่มอาเซียน 10 ประเทศ (อย่างน้อย 5 ประเทศหมายถึงนับรวมประเทศไทยด้วย) และการให้คะแนนตามแหล่งเผยแพร่ ไม่จำเป็นต้องไปแสดงในต่างประเทศ

การเผยแพร่ในระดับนานาชาติ เป็นการเผยแพร่ที่เปิดกว้างกับทุกประเทศ (อย่างน้อย 5 ประเทศที่ไม่ได้อยู่ในกลุ่มอาเซียน)

เกณฑ์การให้คะแนน :

ใช้บัญญัติไตรยางศ์เทียบ กำหนดร้อยละ 50 เท่ากับ 5 คะแนน

ข้อมูลประกอบการพิจารณา :

1. จำนวนและรายชื่อบทความวิจัยจากวิทยานิพนธ์ของผู้สำเร็จการศึกษาระดับปริญญาเอกที่ได้รับการตีพิมพ์ในระดับชาติหรือนานาชาติรายปีตามปีการศึกษาหรือปีปฏิทินที่ตรงกับปีการศึกษา พร้อมชื่อเจ้าของบทความ ชื่อวิทยานิพนธ์ ปีที่ตีพิมพ์ ชื่อวารสารหรือรายงานสืบเนื่องจากการประชุมวิชาการที่ตีพิมพ์ คำนวณน้ำหนักของบทความวิจัยแต่ละชิ้น
2. จำนวนผู้สำเร็จการศึกษาระดับปริญญาเอกทั้งหมด

## องค์ประกอบที่ 7 การบริหารและการจัดการ

### หลักการ

บัณฑิตวิทยาลัยต้องให้ความสำคัญกับการบริหารจัดการ โดยมีสภามหาวิทยาลัยทำหน้าที่ในการกำกับดูแลการทำงานของมหาวิทยาลัยให้มีประสิทธิภาพ มหาวิทยาลัยจะต้องบริหารจัดการด้านต่างๆ ให้มีคุณภาพ เช่น ทรัพยากรบุคคล ระบบฐานข้อมูล การบริหารความเสี่ยง การบริหารการเปลี่ยนแปลง การบริหารทรัพยากรทั้งหมด ฯลฯ เพื่อสัมฤทธิ์ผลตามเป้าหมายที่กำหนดไว้ โดยใช้หลักธรรมาภิบาล (Good Governance)

ด้านการบริหารและการพัฒนาสถาบัน หมายถึง การที่มหาวิทยาลัยมีระบบการบริหาร และการจัดการที่ดี มีประสิทธิภาพในการถ่ายทอดวิสัยทัศน์ และค่านิยมไปสู่การปฏิบัติอย่างมีเอกภาพ เพื่อให้บรรลุวัตถุประสงค์และพันธกิจที่กำหนดไว้ โดยมีสภามหาวิทยาลัยทำหน้าที่กำกับดูแลนโยบายการดำเนินงานตามแผนการบริหารบุคคล การบริหารงบประมาณและทรัพย์สิน การบริหารสวัสดิการที่จัดให้นักศึกษา และบุคลากรทุกคน รวมทั้งกำกับติดตาม ตรวจสอบ และประเมินผล การดำเนินงานให้เป็นไปตามกฎ ระเบียบ ข้อบังคับ และกฎหมายที่กำหนด มีการเผยแพร่ผลการดำเนินงานของสภาสถาบัน และการบริหารและการจัดการของผู้บริหารทุกระดับสู่ประชาคมภายในสถาบัน และภายนอกมหาวิทยาลัยตามหลักธรรมาภิบาลที่ประกอบด้วย หลักประสิทธิผล (Effectiveness) หลักประสิทธิภาพ (Efficiency) หลักการตอบสนอง (Responsiveness) หลักการระับผิดชอบ (Accountability) หลักความโปร่งใส (Transparency) หลักการมีส่วนร่วม (Participation) หลักการกระจายอำนาจ (Decentralization) หลักนิติธรรม (Rule of Law) หลักความเสมอภาค (Equity) และหลักมุ่งเน้นฉันทามติ (Consensus Oriented)

### มาตรฐานและเอกสารที่เกี่ยวข้อง

1. กรอบแผนอุดมศึกษาระยะยาว 15 ปี ฉบับที่ 2 (พ.ศ.2551-2565) สำนักงานคณะกรรมการ การอุดมศึกษา
2. มาตรฐานการอุดมศึกษา พ.ศ. 2549 สำนักงานคณะกรรมการการอุดมศึกษา
3. มาตรฐานสถาบันอุดมศึกษา พ.ศ.2551 สำนักงานคณะกรรมการการอุดมศึกษา
4. มาตรฐานการประเมินผลการปฏิบัติราชการตามคำรับรองการปฏิบัติราชการ สำนักงานคณะกรรมการพัฒนาระบบราชการ (ก.พ.ร.)
5. มาตรฐานการประเมินคุณภาพภายนอกระดับอุดมศึกษารอบสาม (พ.ศ.2554-2558) ระดับ อุดมศึกษา สำนักงานรับรองมาตรฐานและประเมินคุณภาพการศึกษา (องค์การมหาชน) (สมศ.)

6. เกณฑ์รางวัลคุณภาพแห่งชาติเพื่อสถาบันที่เป้นเลิศ 2009-2010
7. เกณฑ์การบริหารจัดการภาครัฐ (PMQA)
8. ประกาศทบวงมหาวิทยาลัย เรื่อง มาตรฐานห้องสมุดสถาบันอุดมศึกษา พ.ศ. 2544

### **ตัวบ่งชี้จำนวน 3 ตัวบ่งชี้ คือ**

ตัวบ่งชี้ที่ สกอ.7.1 ภาวะผู้นำของสภามหาวิทยาลัยและผู้บริหารทุกระดับของมหาวิทยาลัย

ตัวบ่งชี้ที่ สกอ.7.2 การพัฒนาสถาบันสู่สถาบันเรียนรู้

ตัวบ่งชี้ที่ สกอ.7.4 กระบวนการบริหารความเสี่ยง

### **ตัวบ่งชี้ที่ สกอ.7.1 ภาวะผู้นำของสภามหาวิทยาลัยและผู้บริหารทุกระดับของคณะ**

ชนิดของตัวบ่งชี้ : กระบวนการ

คำอธิบายตัวบ่งชี้ : ปัจจัยสนับสนุนที่สำคัญต่อการเจริญก้าวหน้าของมหาวิทยาลัยคือ สภามหาวิทยาลัยและผู้บริหารทุกระดับของมหาวิทยาลัยนั้น ๆ หากสภามหาวิทยาลัยและผู้บริหารมีวิสัยทัศน์ เป็นผู้นำที่ดีมีธรรมาภิบาล รับผิดชอบต่องสังคม รักความก้าวหน้า ดูแลบุคลากรอย่างดี เปิดโอกาสให้ชุมชนเขามามีส่วนรวมในการบริหาร มีความสามารถในการตัดสินใจแก้ปัญหา และกำกับดูแล ติดตามผลการดำเนินงานของมหาวิทยาลัยไปในทิศทางที่ถูกต้อง จะทำให้มหาวิทยาลัยเจริญรุดหน้าอย่างรวดเร็ว

เกณฑ์มาตรฐาน :

1. คณะกรรมการประจำคณะปฏิบัติหน้าที่ตามที่กฎหมายกำหนดครบถ้วนและมีการประเมินตนเองตามหลักเกณฑ์ที่กำหนดล่วงหน้า
2. ผู้บริหารมีวิสัยทัศน์ กำหนดทิศทางการดำเนินงาน และสามารถถ่ายทอดไปยังบุคลากรทุกระดับมีความสามารถในการวางแผนกลยุทธ์ มีการนำข้อมูลสารสนเทศเป็นฐานในการปฏิบัติงานและพัฒนาคณะ
3. ผู้บริหารมีการกำกับ ติดตามและประเมินผลการดำเนินงานตามที่มอบหมาย รวมทั้งสามารถสื่อสารแผนและผลการดำเนินงานของคณะไปยังบุคลากรในคณะ
4. ผู้บริหารสนับสนุนให้บุคลากรในคณะมีส่วนร่วมในการบริหารจัดการให้อำนาจในการตัดสินใจแก่บุคลากรตามความเหมาะสม
5. ผู้บริหารถ่ายทอดความรู้และส่งเสริมพัฒนาผู้ร่วมงาน เพื่อให้สามารถทำงานบรรลุวัตถุประสงค์ของคณะเต็มตามศักยภาพ
6. ผู้บริหารบริหารงานด้วยหลักธรรมาภิบาล โดยคำนึงถึงประโยชน์ของคณะและผู้มีส่วนได้ส่วนเสีย
7. คณะกรรมการประจำคณะประเมินผลการบริหารงานของคณะและผู้บริหารนำผลการประเมินไปปรับปรุงการบริหารงานอย่างเป็นรูปธรรม

เกณฑ์การประเมิน :

คะแนน 1	คะแนน 2	คะแนน 3	คะแนน 4	คะแนน 5
มีการดำเนินการ 1 ขอ	มีการดำเนินการ 2 หรือ 3 ขอ	มีการดำเนินการ 4 หรือ 5 ขอ	มีการดำเนินการ 6 ขอ	มีการดำเนินการ 7 ขอ

หมายเหตุ : 1. หากจะประเมินผ่านเกณฑ์การประเมินมาตรฐานข้อที่ 6 นั้น ต้องแสดงข้อมูลการบริหารงานตามหลักธรรมาภิบาลครบถ้วนทั้ง 10 ประการ ตามนิยามศัพท์ที่ระบุไว้ ซึ่งสอดคล้องเป็นไปตามเกณฑ์ของ สมศ.

### ตัวบ่งชี้ที่ สกอ.7.2 การพัฒนาสถาบันสู่สถาบันเรียนรู้

ชนิดของตัวบ่งชี้ : กระบวนการ

คำอธิบายตัวบ่งชี้ : มาตรฐานการอุดมศึกษาข้อที่ 3 กำหนดให้มหาวิทยาลัยมีการสร้างและพัฒนาสังคมฐานความรู้และสังคมแห่งการเรียนรู้ ซึ่งต้องมีการจัดการความรู้เพื่อมุ่งสู่มหาวิทยาลัยแห่งการเรียนรู้ โดยมีการรวบรวมองค์ความรู้ที่มีอยู่ในมหาวิทยาลัยซึ่งกระจัดกระจายอยู่ในตัวบุคคลหรือเอกสารมาพัฒนาให้เป็นระบบเพื่อให้ทุกคนในมหาวิทยาลัยสามารถเข้าถึงความรู้ และพัฒนาตนเองให้เป็นผู้รู้ รวมทั้งปฏิบัติงานได้อย่างมีประสิทธิภาพ อันจะส่งผลให้มหาวิทยาลัยมีความสามารถในเชิงแข่งขันสูงสุดกระบวนการในการบริหารจัดการความรู้ในมหาวิทยาลัยประกอบด้วย การระบุมหาวิทยาลัย การคัดเลือก การรวบรวม การจัดเก็บความรู้ การเข้าถึงข้อมูล และการแลกเปลี่ยนความรู้ทั้งภายในและภายนอกมหาวิทยาลัย การสร้างบรรยากาศและวัฒนธรรมการเรียนรู้ภายในมหาวิทยาลัยการกำหนดแนววิธปฏิบัติงาน ตลอดจนการใช้เทคโนโลยีสารสนเทศเพื่อเพิ่มประสิทธิภาพการบริหารจัดการความรู้ในมหาวิทยาลัยให้ดียิ่งขึ้น

เกณฑ์มาตรฐาน :

1. มีการกำหนดประเด็นความรู้และเป้าหมายของการจัดการความรู้ที่สอดคล้องกับแผนกลยุทธ์ของคณะอย่างน้อยครอบคลุมพันธกิจด้านการผลิตบัณฑิตและด้านการวิจัย
2. กำหนดบุคลากรกลุ่มเป้าหมายที่จะพัฒนาความรู้และทักษะด้านการผลิตบัณฑิตและด้านการวิจัยอย่างชัดเจนตามประเด็นความรู้ที่กำหนดในข้อ 1
3. มีการแบ่งปันและแลกเปลี่ยนเรียนรู้จากความรู้ ทักษะของผู้มีประสบการณ์ตรง (Tacit Knowledge) เพื่อค้นหาแนวปฏิบัติที่ดีตามประเด็นความรู้ที่กำหนดในข้อ 1 และเผยแพร่ไปสู่บุคลากรกลุ่มเป้าหมายที่กำหนด
4. มีการรวบรวมความรู้ตามประเด็นความรู้ที่กำหนดในข้อ 1 ทั้งที่มีอยู่ในตัวบุคคล และแหล่งเรียนรู้อื่นๆ ที่เป็นแนวปฏิบัติที่ดีมาพัฒนาและจัดเก็บอย่างเป็นระบบโดยเผยแพร่ออกมาเป็นลายลักษณ์อักษร (Explicit Knowledge)
5. มีการนำความรู้ที่ได้จากการจัดการความรู้ในการศึกษาปัจจุบันหรือปีการศึกษาที่ผ่านมาที่เป็นลายลักษณ์อักษร (Explicit Knowledge) และจากความรู้ ทักษะของผู้มีประสบการณ์ตรง (Tacit Knowledge) ที่เป็นแนวปฏิบัติที่ดีมาปรับใช้ในการปฏิบัติงานจริง

เกณฑ์การประเมิน :

คะแนน 1	คะแนน 2	คะแนน 3	คะแนน 4	คะแนน 5
มีการดำเนินการ 1 ขอ	มีการดำเนินการ 2 ขอ	มีการดำเนินการ 3 ขอ	มีการดำเนินการ 4 ขอ	มีการดำเนินการ 5 ขอ

### ตัวบ่งชี้ที่ สกอ.7.4 ระบบบริหารความเสี่ยง

ชนิดของตัวบ่งชี้ : กระบวนการ

คำอธิบายตัวบ่งชี้ : เพื่อไหมหาวิทยาลัยมีระบบบริหารความเสี่ยง โดยการบริหารและควบคุมปัจจัยกิจกรรม และกระบวนการดำเนินงานที่อาจเป็นมูลเหตุของความเสียหาย (ทั้งในรูปของตัวเงิน หรือไม่ใช่ ตัวเงิน เช่น ชื่อเสียง และการฟ้องร้องจากการไม่ปฏิบัติตามกฎหมาย ระเบียบ ข้อบังคับประสิทธิภาพ ประสิทธิภาพ หรือ ความคุ้มค่า) เพื่อไ้ระดับความเสี่ยง และขนาดของความเสียหายที่จะเกิดขึ้นในอนาคตอยู่ในระดับที่ยอมรับและควบคุมได้ โดยคำนึงถึงการเรียนรู้วิธีการป้องกันจากการคาดการณ์ปัญหาล่วงหน้าและโอกาสในการเกิด เพื่อป้องกันหรือบรรเทาความรุนแรงของปัญหา รวมทั้งการมีแผนสำรอง ต่อภาวะฉุกเฉิน เพื่อไหม้้นใจวาระบบงานต่างๆ มีความพร้อมใช้งาน มีการปรับปรุงระบบอย่างต่อเนื่องและทันต่อการเปลี่ยนแปลงเพื่อการบรรลุเป้าหมายของมหาวิทยาลัยตามยุทธศาสตร์หรือกลยุทธ์ เป็นสำคัญ

เกณฑ์มาตรฐาน :

1. มีการแต่งตั้งคณะกรรมการหรือคณะทำงานบริหารความเสี่ยง โดยมีผู้บริหารระดับสูงและตัวแทนที่รับผิดชอบพันธกิจหลักของคณะร่วมเป็นคณะกรรมการหรือคณะทำงาน
2. มีการวิเคราะห์และระบุความเสี่ยง และปัจจัยที่ก่อให้เกิดความเสี่ยงอย่างน้อย 3 ด้าน ตามบริบทของคณะ จากตัวอย่างต่อไปนี้
  - 2.1 ความเสี่ยงด้านทรัพยากร (การเงิน งบประมาณ ระบบเทคโนโลยีสารสนเทศ อาคารสถานที่)
  - 2.2 ความเสี่ยงด้านยุทธศาสตร์ หรือกลยุทธ์ของสถาบัน
  - 2.3 ความเสี่ยงด้านนโยบาย กฎหมาย ระเบียบ ข้อบังคับ
  - 2.4 ความเสี่ยงด้านการปฏิบัติงาน เช่น ความเสี่ยงของกระบวนการบริหารหลักสูตร การบริหารงานวิจัย ระบบงาน ระบบประกันคุณภาพ
  - 2.5 ความเสี่ยงด้านบุคลากรและความเสี่ยงด้านธรรมาภิบาล โดยเฉพาะจรรยาบรรณของอาจารย์และบุคลากร
  - 2.6 ความเสี่ยงจากเหตุการณ์ภายนอก
  - 2.7 อื่น ๆ ตามบริบทของสถาบัน
3. มีการประเมินโอกาส และผลกระทบของความเสี่ยงและจัดลำดับความเสี่ยงที่ได้จากการวิเคราะห์ในข้อ 2
4. มีการจัดทำแผนบริหารความเสี่ยงที่มีระดับความเสี่ยงสูง และดำเนินการตามแผน

5. มีการติดตาม และประเมินผลการดำเนินงานตามแผน และรายงานต่อคณะกรรมการประจำคณะเพื่อพิจารณาอย่างน้อยปีละ 1 ครั้ง

6. มีการนำผลการประเมิน และข้อเสนอแนะจากคณะกรรมการประจำคณะไปใช้ในการปรับแผนหรือวิเคราะห์ความเสี่ยงในรอบปีถัดไป

เกณฑ์การประเมิน :

คะแนน 1	คะแนน 2	คะแนน 3	คะแนน 4	คะแนน 5
มีการดำเนินการ 1 ขอ	มีการดำเนินการ 2 ขอ	มีการดำเนินการ 3 หรือ 4 ขอ	มีการดำเนินการ 5 ขอ	มีการดำเนินการ 6 ขอ

หมายเหตุ : คะแนนการประเมินจะเท่ากับ 0 หากพบว่าเกิดเหตุการณ์ร้ายแรงขึ้นภายในสถาบันในรอบปีการประเมินที่ส่งผลกระทบต่อชีวิตและความปลอดภัยของนักศึกษา คณาจารย์ บุคลากร หรือต่อชื่อเสียงภาพลักษณ์ หรือต่อความมั่นคงทางการเงินของสถาบัน อันเนื่องมาจากความบกพร่องของสถาบันในการควบคุม หรือจัดการกับความเสี่ยง หรือปัจจัยเสี่ยงที่ไม่มีประสิทธิภาพเพียงพอ โดยมีหลักฐานประกอบที่ชัดเจน

ตัวอย่างความเสี่ยงร้ายแรงที่ให้ผลประเมินเป็นศูนย์ (0) คะแนน เช่น

1. มีการเสียชีวิตและถูกทำร้ายร่างกายหรือจิตใจอย่างรุนแรงของนักศึกษา คณาจารย์บุคลากรภายในสถาบัน ทั้ง ๆ ที่อยู่ในวิสัยที่สถาบันสามารถป้องกันหรือลดผลกระทบในเหตุการณ์ที่เกิดขึ้นได้ แต่ไม่พบแผนการจัดการความเสี่ยงหรือไม่พบความพยายามของสถาบันในการระงับเหตุการณ์ดังกล่าว

2. สถาบันหรือหน่วยงานเสื่อมเสียชื่อเสียงหรือมีภาพลักษณ์ที่ไม่ดี อันเนื่องมาจากปัจจัยต่าง ๆ เช่น คณาจารย์ นักวิจัยหรือบุคลากรขาดจริยธรรม จรรยาบรรณ การไม่ปฏิบัติตามมาตรฐานหรือกฎกระทรวง และเกิดเป็นข่าวปรากฏให้เห็นตามสื่อต่าง ๆ เช่น หนังสือพิมพ์ ข่าว online เป็นต้น

3. สถาบันหรือหน่วยงานขาดสภาพคล่องในด้านการเงินจนทำให้ต้องปิดหลักสูตร หรือไม่สามารถปฏิบัติตามเกณฑ์มาตรฐานหลักสูตรระดับอุดมศึกษาของสำนักงานคณะกรรมการการอุดมศึกษาได้ส่งผลกระทบต่อนักศึกษาปัจจุบันที่เรียนอยู่อย่างรุนแรง

\*\* หากมีคณะใดคณะหนึ่งได้คะแนนการประเมินเป็นศูนย์ (0) แล้ว สถาบันก็จะได้คะแนนการประเมินเป็นศูนย์ (0) ด้วยเช่นกัน หากเป็นไปตามเงื่อนไขที่กล่าวไว้ข้างต้น

การไม่เข้าข่ายที่ทำให้ผลการประเมินได้คะแนนเป็นศูนย์ (0) ได้แก่

1. สถาบันมีการวิเคราะห์และจัดทำแผนบริหารความเสี่ยงเชิงป้องกัน หรือมีแผนรองรับเพื่อลดผลกระทบสำหรับความเสี่ยงที่ทำให้เกิดเรื่องร้ายแรงดังกล่าวไว้ล่วงหน้า และดำเนินการตามแผน

2. เป็นเหตุสุดวิสัย อยู่นอกเหนือการบริหารจัดการ (การควบคุมหรือการป้องกัน) ของสถาบัน

3. เหตุการณ์ร้ายแรงดังกล่าวมีความรุนแรงที่ลดน้อยลงมาจากแผนรองรับผลกระทบที่ได้กำหนดไว้ล่วงหน้า

## องค์ประกอบที่ 8 การเงินและงบประมาณ

### หลักการ

การเงินและงบประมาณเป็นสิ่งสำคัญอย่างหนึ่งของมหาวิทยาลัย ทั้งงบประมาณแผ่นดิน และเงินรายได้ของมหาวิทยาลัย เช่น ค่าหน่วยกิต ค่าธรรมเนียม ค่าบำรุงการศึกษาต่างๆ ของนักศึกษา รายได้จากงานวิจัย บริการทางวิชาการ ค่าเช่าทรัพย์สิน ฯลฯ ผู้บริหารมหาวิทยาลัยจะต้องมีแผนการใช้จ่ายที่สะท้อน ความต้องการใช้จ่ายเพื่อดำเนินงานตามแผนกลยุทธ์และแผนปฏิบัติงานประจำปีของมหาวิทยาลัยได้อย่างมีประสิทธิภาพ ทำความเข้าใจกับการวิเคราะห์ทางการเงิน เช่น ค่าใช้จ่ายทั้งหมดต่อจำนวนนักศึกษา ทรัพย์สินถาวรต่อจำนวนนักศึกษาค่าใช้จ่ายมหาวิทยาลัยใช้สำหรับการผลิตบัณฑิตต่อหัว จำแนกตามกลุ่มสาขา รายได้ทั้งหมดของมหาวิทยาลัย หลังจากหักงบ (ค่าใช้จ่าย) ดำเนินการทั้งหมด งบประมาณในการพัฒนาอาจารย์ ความรวดเร็วในการเบิกจ่าย รอยละของงบประมาณที่ประหยัดได้หลังจากที่ปฏิบัติตามภารกิจทุกอย่างครบถ้วน สิ่งเหล่านี้จะเป็นการแสดงศักยภาพเชิงการบริหารจัดการด้านการเงินของมหาวิทยาลัยที่เน้นถึงความโปร่งใส ความถูกต้อง ไขเม็ดเงินอย่างคุ้มค่ามีประสิทธิภาพ และเกิดประโยชน์สูงสุด

### มาตรฐานและเอกสารที่เกี่ยวข้อง

1. แผนพัฒนาด้านการเงินระดับอุดมศึกษา สำนักงานคณะกรรมการการอุดมศึกษา
2. แผนปฏิบัติงานประจำปีของมหาวิทยาลัย
3. มาตรฐานสถาบันอุดมศึกษา พ.ศ.2551 สำนักงานคณะกรรมการการอุดมศึกษา
4. มาตรฐานการประเมินคุณภาพภายนอกระดับอุดมศึกษารอบสาม (พ.ศ. 2554-2558) ระดับ อุดมศึกษา สำนักงานรับรองมาตรฐานและประเมินคุณภาพการศึกษา (องค์การมหาชน) (สมศ.)
5. มาตรฐานแผนการปฏิบัติราชการของสำนักงบประมาณ
6. รายงานงบประมาณแผ่นดิน และเงินรายได้ มหาวิทยาลัยราชภัฏวไลยอลงกรณ์ ในพระบรมราชูปถัมภ์

### ตัวบ่งชี้จำนวน 1 ตัวบ่งชี้ คือ

#### ตัวบ่งชี้ที่ สกอ.8.1 ระบบและกลไกการเงินและงบประมาณ

ชนิดของตัวบ่งชี้ : กระบวนการ

คำอธิบายตัวบ่งชี้ : บัณฑิตวิทยาลัยจะต้องมีระบบในการจัดหาและจัดสรรเงินอย่างมีประสิทธิภาพ จะต้อง มีแผนกลยุทธ์ทางด้านการเงินซึ่งเป็นแผนจัดหาเงินทุนจากแหล่งเงินทุนต่างๆ ที่สามารถผลักดันแผนกลยุทธ์ของมหาวิทยาลัยให้สามารถดำเนินการได้ มีการวิเคราะห์รายได้ ค่าใช้จ่ายของการดำเนินงาน ทั้งจากงบประมาณแผ่นดินและเงินรายได้อื่นๆ ที่มหาวิทยาลัยได้รับ มีการจัดสรรงบประมาณและการจัดทำรายงานทางการเงินอย่างเป็นระบบครบทุกพันธกิจ มีระบบการตรวจสอบการใช้จ่ายอย่างมีประสิทธิภาพ รายงานทางการเงินต้องแสดงรายละเอียดการใช้จ่ายในทุกพันธกิจ โครงการกิจกรรมเพื่อให้สามารถวิเคราะห์สถานะทางการเงินและความมั่นคงของมหาวิทยาลัยได้

เกณฑ์มาตรฐาน :

1. มีแผนกลยุทธ์ทางการเงินที่สอดคล้องกับแผนกลยุทธ์ของมหาวิทยาลัย
2. มีแนวทางจัดหารทรัพยากรทางการเงิน หลักเกณฑ์การจัดสรร และการวางแผนการใช้จ่ายเงินอย่างมีประสิทธิภาพ โปร่งใส ตรวจสอบได้
3. มีงบประมาณประจำปีที่สอดคล้องกับแผนปฏิบัติการในแต่ละพันธกิจ และการพัฒนามหาวิทยาลัยและบุคลากร
4. มีการจัดทำรายงานทางการเงินอย่างเป็นระบบ และรายงานต่อสภามหาวิทยาลัยอย่างน้อยปีละ 2 ครั้ง
5. มีการนำข้อมูลทางการเงินไปใช้ในการวิเคราะห์ค่าใช้จ่าย และวิเคราะห์สถานะทางการเงินและความมั่นคงของมหาวิทยาลัยอย่างต่อเนื่อง
6. มีหน่วยงานตรวจสอบภายในและภายนอก ทำหน้าที่ตรวจติดตามการใช้จ่ายเงินให้เป็นไปตามระเบียบและกฎเกณฑ์ที่มหาวิทยาลัยกำหนด
7. ผู้บริหารระดับสูงมีการติดตามผลการใช้จ่ายเงินให้เป็นไปตามเป้าหมาย และนำข้อมูลจากรายงานทางการเงินไปใช้ในการวางแผนและการตัดสินใจ

เกณฑ์การประเมิน :

คะแนน 1	คะแนน 2	คะแนน 3	คะแนน 4	คะแนน 5
มีการดำเนินการ 1 ขอ	มีการดำเนินการ 2 หรือ 3 ขอ	มีการดำเนินการ 4 หรือ 5 ขอ	มีการดำเนินการ 6 ขอ	มีการดำเนินการ 7 ขอ

หมายเหตุ : 1. แผนกลยุทธ์ทางการเงินเป็นแผนระยะยาวที่ระบุที่มาและค่าใช้จ่ายของทรัพยากรทางการเงินของมหาวิทยาลัยที่สามารถผลักดันแผนกลยุทธ์ของมหาวิทยาลัยให้สามารถดำเนินการได้แผนกลยุทธ์ทางการเงินจะสอดคล้องไปกับแผนกลยุทธ์ของมหาวิทยาลัย มหาวิทยาลัยควรประเมินความต้องการทรัพยากรที่ต้องจัดหาสำหรับการดำเนินงานตามกลยุทธ์แต่ละกลยุทธ์ และประเมินมูลค่าของทรัพยากรออกมาเป็นเงินทุนที่ต้องการใช้ ซึ่งจะ เป็นความต้องการเงินทุนในระยะยาวเท่ากับเวลาที่มหาวิทยาลัยใช้ในการดำเนินการใหญ่กลยุทธ์ นั้นบังเกิดผล จากนั้นจึงจะกำหนดให้เห็นอย่างชัดเจนถึงที่มาของเงินทุนที่ ต้องการใช้ว่าสามารถจัดหาได้จากแหล่งเงินทุนใด เช่น รายได้ค่าธรรมเนียมการศึกษา งบประมาณแผ่นดินหรือ เงินอุดหนุนจากรัฐบาล เงินทุนสะสมของหน่วยงาน เงินบริจาคจากหน่วยงานภายนอกหรือศิษย์เก่า หรือมหาวิทยาลัยจะต้องมีการระดมทุนด้วยวิธีการอื่นๆ อีกเพิ่มเติม เช่น การแปลงทรัพย์สินทางปัญญา เป็นมูลค่า รวมทั้งมีการวิเคราะห์ต้นทุนของการดำเนินงานด้วย เช่น ต้นทุนต่อหน่วยในการผลิตบัณฑิตในแต่ละหลักสูตร โดยที่ระยะเวลาของแผน กลยุทธ์ทางการเงินจะ เท่ากับระยะเวลาของแผนกลยุทธ์ของมหาวิทยาลัย



## องค์ประกอบที่ 9 ระบบและกลไกการประกันคุณภาพ

### หลักการ

ระบบและกลไกในการประกันคุณภาพการศึกษาภายในเป็นปัจจัยสำคัญที่แสดงถึงศักยภาพการพัฒนาคุณภาพของมหาวิทยาลัย โดยต้องครอบคลุมทั้งปัจจัยนำเข้า กระบวนการ ผลผลิต ผลลัพธ์ และผลกระทบที่เกิดขึ้น มหาวิทยาลัยจะต้องพัฒนาระบบและกลไกการประกันคุณภาพการศึกษาภายในอย่าง ต่อเนื่อง และมีกระบวนการจัดการความรู้ เพื่อให้เกิดนวัตกรรมด้านการประกันคุณภาพการศึกษาภายในที่เป็นลักษณะเฉพาะของมหาวิทยาลัย

### มาตรฐานและเอกสารที่เกี่ยวข้อง

1. พระราชบัญญัติการศึกษาแห่งชาติ พ.ศ. 2542 แก้ไขเพิ่มเติม (ฉบับที่ 2) พ.ศ. 2545 สำนักงานเลขาธิการสภาการศึกษา
2. กรอบแผนอุดมศึกษาระยะยาว 15 ปี ฉบับที่ 2 (พ.ศ.2551-2565) สำนักงานคณะกรรมการการอุดมศึกษา
3. กฎกระทรวงวาดวยระบบ หลักเกณฑ์ และวิธีการประกันคุณภาพการศึกษา พ.ศ. 2553
4. มาตรฐานการศึกษาของชาติ พ.ศ. 2547 สำนักงานเลขาธิการสภาการศึกษา
5. มาตรฐานการอุดมศึกษา พ.ศ. 2549 สำนักงานคณะกรรมการการอุดมศึกษา
6. มาตรฐานสถาบันอุดมศึกษา พ.ศ. 2551 สำนักงานคณะกรรมการการอุดมศึกษา
7. กรอบมาตรฐานคุณวุฒิระดับอุดมศึกษาแห่งชาติ พ.ศ. 2552 (Thai Qualification Framework for Higher Education) (TQF: HEd.) สำนักงานคณะกรรมการการอุดมศึกษา
8. เกณฑ์มาตรฐานหลักสูตรระดับอุดมศึกษา พ.ศ. 2548 สำนักงานคณะกรรมการการอุดมศึกษา
9. มาตรฐานการประเมินคุณภาพภายนอกระดับอุดมศึกษารอบสาม (พ.ศ.2554-2558) ระดับ อุดมศึกษา สำนักงานรับรองมาตรฐานและประเมินคุณภาพการศึกษา (องค์การมหาชน) (สมศ.)
10. นโยบายการประกันคุณภาพการศึกษา มหาวิทยาลัยราชภัฏวไลยอลงกรณ์ ในพระบรมราชูปถัมภ์
11. คู่มือการประกันคุณภาพการศึกษาภายในปีการศึกษา 2556 มหาวิทยาลัยราชภัฏวไลยอลงกรณ์ ในพระบรมราชูปถัมภ์
12. คู่มือการประเมินผลการปฏิบัติราชการตามแผนปฏิบัติการ ประจำปีงบประมาณ พ.ศ. 2556 มหาวิทยาลัยราชภัฏวไลยอลงกรณ์ ในพระบรมราชูปถัมภ์

### ตัวบ่งชี้จำนวน 1 ตัวบ่งชี้ คือ

#### ตัวบ่งชี้ที่ สกอ.9.1 ระบบและกลไกการประกันคุณภาพการศึกษาภายใน

ชนิดของตัวบ่งชี้ : กระบวนการ

คำอธิบายตัวบ่งชี้ : การประกันคุณภาพการศึกษาภายในเป็นภารกิจของมหาวิทยาลัยตามที่กำหนดไว้ในพระราชบัญญัติการศึกษาแห่งชาติ พ.ศ. 2542 แก้ไขเพิ่มเติม (ฉบับที่ 2) พ.ศ. 2545 ซึ่งมหาวิทยาลัยต้องสร้างระบบและกลไกในการควบคุม ตรวจสอบ ประเมินและพัฒนาการดำเนินงานของมหาวิทยาลัยให้เป็นไปตามนโยบายเป้าประสงค์

และระดับคุณภาพตามมาตรฐานที่กำหนด โดยมหาวิทยาลัยและหน่วยงานต้นสังกัด ตลอดจน หน่วยงานที่เกี่ยวข้อง มีการวัดผลสำเร็จของการประกันคุณภาพการศึกษาภายในรวมทั้งการรายงานผลการประกันคุณภาพต่อหน่วยงานที่เกี่ยวข้อง และเปิดเผยต่อสาธารณชน มีการประเมินและปรับปรุงอย่างต่อเนื่อง และมีนวัตกรรมที่เป็นแบบอย่างที่ดี การประกันคุณภาพการศึกษาภายใน ถือเป็นส่วนหนึ่งของกระบวนการบริหารการศึกษาที่ต้องดำเนินการอย่างต่อเนื่อง โดยมีการสร้างจิตสำนึกให้เห็นว่าเป็นความรับผิดชอบร่วมกันของทุกคนในการพัฒนาคุณภาพการศึกษา ทั้งนี้เพื่อเป็นหลักประกันแก่สาธารณชนใหม่มั่นใจได้ความหาวิทยาลัยสามารถสร้างผลผลิตทางการศึกษาที่มีคุณภาพ

เกณฑ์มาตรฐาน :

1. มีระบบและกลไกการประกันคุณภาพการศึกษาภายในที่เหมาะสมและสอดคล้องกับพันธกิจและพัฒนาการของคณะ ตั้งแต่ระดับภาควิชาหรือหน่วยงานเทียบเท่า และดำเนินการตามระบบที่กำหนด
2. มีการกำหนดนโยบายและให้ความสำคัญเรื่องการประกันคุณภาพการศึกษาภายในโดยคณะกรรมการระดับนโยบายและผู้บริหารสูงสุดของคณะ
3. มีการกำหนดตัวบ่งชี้เพิ่มเติมตามอัตลักษณ์ของคณะ
4. มีการดำเนินงานด้านการประกันคุณภาพการศึกษาภายในที่ครบถ้วน ประกอบด้วย
  - 1) การควบคุม ติดตามการดำเนินงาน และประเมินคุณภาพ
  - 2) การจัดทำรายงานประจำปีที่เป็นรายงานประเมินคุณภาพเสนอต่อคณะกรรมการประจำคณะ และสำนักงานคณะกรรมการการอุดมศึกษาตามกำหนดเวลา โดยเป็นรายงานที่มีข้อมูลครบถ้วนตามที่สำนักงานคณะกรรมการการอุดมศึกษากำหนดใน CHE QA Online และ
  - 3) การนำผลการประเมินคุณภาพไปทำแผนการพัฒนาคุณภาพการศึกษาของคณะ
5. มีการนำผลการประกันคุณภาพการศึกษาภายในมาปรับปรุงการทำงาน และส่งผลให้มีการพัฒนาผลการดำเนินงานตามตัวบ่งชี้ของแผนกลยุทธ์ทุกตัวบ่งชี้
6. มีระบบสารสนเทศที่ให้ข้อมูลสนับสนุนการประกันคุณภาพการศึกษาภายในครบทั้ง 9 องค์ประกอบคุณภาพ
7. มีส่วนร่วมของผู้มีส่วนได้ส่วนเสียในการประกันคุณภาพการศึกษา โดยเฉพาะนักศึกษา ผู้ใช้บัณฑิต และผู้ให้บริการตามพันธกิจของคณะ
8. มีเครือข่ายการแลกเปลี่ยนเรียนรู้ด้านการประกันคุณภาพการศึกษาระหว่างสถาบัน และมีกิจกรรมร่วมกัน
9. มีแนวปฏิบัติที่ดีหรืองานวิจัยด้านการประกันคุณภาพการศึกษาที่หน่วยงานพัฒนาขึ้น และเผยแพร่ให้หน่วยงานอื่นสามารถนำไปใช้ประโยชน์

เกณฑ์การประเมิน :

คะแนน 1	คะแนน 2	คะแนน 3	คะแนน 4	คะแนน 5
มีการดำเนินการ 1 ขอ	มีการดำเนินการ 2 หรือ 3 ขอ	มีการดำเนินการ 4 หรือ 5 หรือ 6 ขอ	มีการดำเนินการ 7 หรือ 8 ขอ	มีการดำเนินการ 9 ขอ

## บทที่ 6 ตัวอย่างแนวปฏิบัติเพื่อให้เป็นไปตามเกณฑ์มาตรฐานด้านกระบวนการ เฉพาะตัวบ่งชี้ของสำนักงานคณะกรรมการการอุดมศึกษา

### ตัวอย่างแนวปฏิบัติเพื่อให้เป็นไปตามเกณฑ์มาตรฐานด้านกระบวนการ เฉพาะตัวบ่งชี้ของ สำนักงานคณะกรรมการการอุดมศึกษา

#### ตัวบ่งชี้ที่ 1.1 กระบวนการพัฒนาแผน

1. การจัดทำแผนกลยุทธ์ที่สอดคล้องกับนโยบายของสภามหาวิทยาลัย โดยการมีส่วนร่วมของบุคลากรในมหาวิทยาลัย และได้รับความเห็นชอบจากสภามหาวิทยาลัยราชภัฏวไลยอลงกรณ์ ในพระบรมราชูปถัมภ์ พ.ศ.2537 โดยเป็นแผนที่เชื่อมโยงกับปรัชญาหรือปณิธานและพระราชบัญญัติมหาวิทยาลัย ตลอดจนสอดคล้องกับจุดเน้นด้านการผลิตบัณฑิตระดับปริญญาตรี (กลุ่ม ข) กรอบแผนอุดมศึกษาระยะยาว 15 ปี ฉบับที่ 2 (พ.ศ.2551-2565) และแผนพัฒนาการศึกษาระดับอุดมศึกษา ฉบับที่ 10 (พ.ศ. 2551-2554)

1.1 มีการกำหนดปรัชญาหรือปณิธานของมหาวิทยาลัย หากมหาวิทยาลัยได้กำหนดปรัชญาหรือปณิธานอยู่แล้วตั้งแต่เริ่มต้น มหาวิทยาลัยควรทบทวนว่าปรัชญาหรือปณิธานยังมีความเหมาะสมกับสภาพการณ์ในปัจจุบันของมหาวิทยาลัยหรือไม่ หากเหมาะสมต้องดำเนินการให้แน่ใจว่าสมาชิกในมหาวิทยาลัยและผู้มีส่วนเกี่ยวข้องได้รับทราบโดยทั่วกัน

1.2 หากต้องมีการปรับแก้ปรัชญาหรือปณิธานของมหาวิทยาลัยตามสภาพการณ์ที่เปลี่ยนไปควรเป็นการกำหนดปรัชญาหรือปณิธานร่วมกันทั้งผู้บริหาร อาจารย์และเจ้าหน้าที่ เพื่อเป็นที่ยอมรับของทุกฝ่าย อันจะนำไปสู่ความร่วมมือร่วมใจกันปฏิบัติงานให้บรรลุผลตามปรัชญาหรือปณิธานที่ได้กำหนดร่วมกัน และได้รับความเห็นชอบจากสภามหาวิทยาลัย

1.3 มีการพัฒนาแผนกลยุทธ์ให้สอดคล้องกับปรัชญาหรือปณิธานและนโยบายของสภามหาวิทยาลัย พระราชบัญญัติมหาวิทยาลัยราชภัฏ จุดเน้นกลุ่มผลิตบัณฑิตระดับปริญญาตรี และแผนอุดมศึกษาระยะยาว รวมทั้งหลักการและมาตรฐานต่างๆ ที่เกี่ยวข้อง โดยทำตารางวิเคราะห์ให้ชัดเจนว่าปรัชญาหรือปณิธานและนโยบายของสภามหาวิทยาลัยและกลยุทธ์สอดคล้องกันในประเด็นใด อย่างไรก็ตามมีประเด็นที่ไม่สอดคล้องควรพิจารณาปรับแก้ให้สอดคล้อง

1.4 มีการจัดตั้งคณะกรรมการจัดทำแผนกลยุทธ์ (Strategy) เพื่อนำมหาวิทยาลัยไปสู่ความสำเร็จที่พึงประสงค์ ประกอบด้วย วิสัยทัศน์ (Vision) พันธกิจ (Mission) เป้าประสงค์ (Goal) และวัตถุประสงค์ (Objective) คณะกรรมการควรวิเคราะห์จุดแข็ง (Strength) จุดอ่อน (Weakness) โอกาส (Opportunity) และภัยคุกคาม (Threat) เพื่อนำไปสู่การกำหนดกลยุทธ์ที่ชัดเจนและครอบคลุมทุกภารกิจของมหาวิทยาลัย อันได้แก่ การเรียนการสอน การวิจัย การบริการทางวิชาการแก่สังคม และการทำนุบำรุงศิลปะและวัฒนธรรม วิสัยทัศน์และแผนกลยุทธ์ที่มหาวิทยาลัยกำหนดควรผ่านการประชาพิจารณ์ร่วมกันจากทั้งผู้บริหาร อาจารย์และเจ้าหน้าที่

เพื่อให้เกิดการยอมรับของทุกฝ่าย อันจะนำไปสู่ความร่วมมือร่วมใจกันปฏิบัติงานให้บรรลุผลตามความมุ่งหวังของมหาวิทยาลัย และได้รับความเห็นชอบจากสภามหาวิทยาลัย

2. การถ่ายทอดแผนกลยุทธ์ระดับมหาวิทยาลัยไปทุกหน่วยงานภายในมหาวิทยาลัย

2.1 มีการชี้แจงทำความเข้าใจกับผู้บริหารหน่วยงานย่อยภายในถึงวิสัยทัศน์ กลยุทธ์และเป้าหมายของกลยุทธ์ และมีการกำหนดหน่วยงานภายในรับผิดชอบดำเนินงานตามแผนกลยุทธ์อย่างเป็นทางการ

2.2 มีการกำหนดเป้าหมายในการดำเนินงานตามแผนกลยุทธ์ของแต่ละหน่วยงานภายใน และมีการมอบหมายอย่างเป็นทางการ

3. กระบวนการแปลงแผนกลยุทธ์เป็นแผนปฏิบัติการประจำปีครบ 4 พันธกิจ คือ ด้านการเรียนการสอน การวิจัย การบริการทางวิชาการ และการทำนุบำรุงศิลปและวัฒนธรรม

3.1 มีการจัดทำแผนที่กลยุทธ์ (Strategic Map) เพื่อช่วยในการแปลงแผนกลยุทธ์ไปสู่แผนปฏิบัติการตามกระบวนการของ Balance Scorecard

3.2 มีการจัดทำรายงานผลการวิเคราะห์ความสอดคล้องระหว่างแผนกลยุทธ์กับแผนปฏิบัติการประจำปีทั้ง 4 พันธกิจ คือ ด้านการเรียนการสอน การวิจัย การบริการทางวิชาการ และการทำนุบำรุงศิลปและวัฒนธรรม

4. ตัวบ่งชี้ของแผนกลยุทธ์ แผนปฏิบัติการประจำปี และค่าเป้าหมายของแต่ละตัวบ่งชี้ เพื่อวัดความสำเร็จของการดำเนินงานตามแผนกลยุทธ์และแผนปฏิบัติการประจำปี

4.1 มีการจัดทำตัวบ่งชี้ (KPI) พร้อมทั้งเป้าหมาย (Target) ของแต่ละตัวบ่งชี้ที่จะใช้วัดความสำเร็จของการดำเนินงานตามแผนกลยุทธ์ และแผนปฏิบัติการประจำปี ทั้งนี้ ควรจัดทำพร้อมกับการจัดทำแผนกลยุทธ์และแผนปฏิบัติการประจำปี

4.2 มีกระบวนการส่งเสริมให้ผู้บริหาร อาจารย์และเจ้าหน้าที่ผู้ที่เกี่ยวข้องในการดำเนินการตามตัวบ่งชี้เข้ามีส่วนร่วมในการจัดทำตัวบ่งชี้ และค่าเป้าหมาย เพื่อให้เกิดการยอมรับ

5. การดำเนินงานตามแผนปฏิบัติการประจำปีครบ 4 พันธกิจ

มหาวิทยาลัยควรจัดทำปฏิทินการดำเนินงานตามแผนปฏิบัติงานทั้ง 4 พันธกิจ เพื่อใช้เป็นแนวทางการดำเนินงานและสร้างความเชื่อมั่นว่าได้มีการดำเนินงานตามแผนปฏิบัติงานในเวลาที่เหมาะสม

6. การติดตามผลการดำเนินงานตามตัวบ่งชี้ของแผนปฏิบัติการประจำปี อย่างน้อยปีละ 2 ครั้ง และรายงานผลต่อผู้บริหารเพื่อพิจารณา

มีการพัฒนาระบบการติดตามการดำเนินงานตามแผนปฏิบัติการว่าเป็นไปตามแผนหรือไม่และควรมีการรายงานผลการดำเนินตามตัวบ่งชี้เทียบกับค่าเป้าหมายเสนอต่อผู้บริหาร ในช่วงเวลาหนึ่งๆ เช่น 3 เดือน หรือ 6 เดือน หากไม่เป็นไปตามแผนควรมีการวิเคราะห์ถึงสาเหตุและนำเสนอ แนวทางการแก้ไขปรับปรุง

7. การประเมินผลการดำเนินงานตามตัวบ่งชี้ของแผนกลยุทธ์ อย่างน้อยปีละ 1 ครั้ง และรายงานผลต่อผู้บริหารและสภามหาวิทยาลัยเพื่อพิจารณา

มีการประเมินผลการดำเนินงานตามแผนกลยุทธ์โดยการเปรียบเทียบผลของตัวบ่งชี้การดำเนินงานตามแผนกลยุทธ์กับค่าเป้าหมาย และนำผลการประเมินที่ได้บรรจุเข้าวาระเพื่อพิจารณาในที่ประชุมผู้บริหารมหาวิทยาลัยและที่ประชุมสภามหาวิทยาลัยเป็นประจำอย่างน้อยปีละ 1 ครั้ง

8. การนำผลการพิจารณา ข้อคิดเห็น และข้อเสนอแนะของสภามหาวิทยาลัยไปปรับปรุงแผนกลยุทธ์และแผนปฏิบัติการประจำปี

8.1 มีการมอบหมายผู้รับผิดชอบในการดำเนินงานตามข้อเสนอแนะที่ได้รับมา และมีการจัดทำแผนการปรับปรุงตามข้อเสนอแนะ

8.2 มีการนำแผนกลยุทธ์และแผนปฏิบัติการประจำปีที่ได้รับการปรับปรุงเสนอสภามหาวิทยาลัย

### **ตัวบ่งชี้ที่ 7.1 ภาวะผู้นำของสภามหาวิทยาลัยและผู้บริหารทุกระดับของมหาวิทยาลัย**

1. สภามหาวิทยาลัยปฏิบัติหน้าที่ตามที่กฎหมายกำหนดครบถ้วนและมีการประเมินตนเองตามหลักเกณฑ์ที่กำหนดล่วงหน้า

1.1 กรรมการสภามหาวิทยาลัยทุกคนควรได้รับการชี้แจง และทำความเข้าใจเกี่ยวกับกฎหมายข้อบังคับต่าง ๆ ที่เกี่ยวข้องกับมหาวิทยาลัย ข้อบังคับต่าง ๆ อาทิ ข้อบังคับที่ว่าด้วยการบริหารงานบุคคลและผู้บริหาร รวมทั้งทิศทางการพัฒนาคุณภาพการศึกษาของประเทศ กรอบทิศทางการพัฒนามหาวิทยาลัย และอัตลักษณ์ของมหาวิทยาลัย เพื่อให้ทราบถึงบทบาทหน้าที่ที่มีต่อมหาวิทยาลัยก่อนจะปฏิบัติหน้าที่

1.2 กรรมการสภามหาวิทยาลัยกำกับดูแลมหาวิทยาลัยไปสู่ทิศทางที่กำหนดร่วมกันระหว่างผู้บริหารมหาวิทยาลัยและสภามหาวิทยาลัย และมีความสอดคล้องกับทิศทางการพัฒนาคุณภาพการศึกษาของประเทศรวมทั้งทันต่อการเปลี่ยนแปลงของโลก

1.3 มีการเปิดเผยประวัติกรรมการสภามหาวิทยาลัย รายงานการประเมินตนเอง และรายงานต่อสาธารณชน

2. ผู้บริหารมีวิสัยทัศน์กำหนดทิศทางการดำเนินงานและสามารถถ่ายทอดไปยังบุคลากรทุกระดับมีความสามารถในการวางแผนกลยุทธ์ มีการนำข้อมูลสารสนเทศเป็นฐานในการปฏิบัติงานและพัฒนามหาวิทยาลัย

2.1 ผู้บริหารและสภามหาวิทยาลัย มีส่วนรวมกันในการกำหนดนโยบายและจัดทำวิสัยทัศน์พันธกิจ แผนกลยุทธ์ และนำสู่การปฏิบัติที่เป็นระบบชัดเจน โดยมีการกำหนดตัวบ่งชี้คุณภาพ (KPI) ของงานที่ปฏิบัติที่ควรมีการพิจารณาจาก 1) มิติการพัฒนางานองค์กร เช่นการส่งเสริมให้อาจารย์ บุคลากร มีโอกาสศึกษาเรียนรู้พัฒนาตนเองอย่างต่อเนื่อง การพัฒนาระบบสารสนเทศเพื่อการเรียนรู้ 2) มิติการพัฒนา หรือการปรับปรุงกระบวนการหลักของมหาวิทยาลัยเช่น การพัฒนาหลักสูตร การปรับปรุงกระบวนการเรียนรูของนักศึกษา ทิศทางการส่งเสริมการวิจัย การบริการวิชาการและสังคม การทำนุบำรุงศิลปและวัฒนธรรม 3) มิติผู้รับบริการหรือผู้มีส่วนได้ส่วนเสีย เช่น ความพึงพอใจของผู้ใช้บัณฑิต โดยคำนึงถึงความคุ้มค่าของการใช้จ่ายเงิน งบประมาณ และให้สอดคล้องกับเป้าประสงค์ตามประเด็นยุทธศาสตร์ หรือวัตถุประสงค์เชิงกลยุทธ์มหาวิทยาลัยอย่างเหมาะสม โดยพิจารณาจากความคุ้มค่าของการจัดเก็บข้อมูล และการรายงานข้อมูล กับประโยชน์ที่จะได้รับ

2.2 ผู้บริหารสร้างระบบและกลไกการถ่ายทอดนโยบาย วิสัยทัศน์ และแผนกลยุทธ์ให้หน่วยงานและบุคลากรทุกระดับทราบและมีความเข้าใจร่วมกัน

2.3 ควรจัดทำระบบฐานข้อมูลของมหาวิทยาลัยให้ทันสมัย นำมาใช้ในการติดตามผลการบริหารสารสนเทศ การรายงานผลการดำเนินงานตามตัวชี้วัดคุณภาพ (KPI) ที่กำหนดไว้ในแผนกลยุทธ์ อย่างน้อยปีละ 2 ครั้ง และนำข้อมูลที่ได้ออกมาใช้ในการตัดสินใจปรับแผนกลยุทธ์ได้อย่างทันการณ์

3. ผู้บริหารมีการกำกับ ติดตามและประเมินผลการดำเนินงานตามที่มอบหมาย รวมทั้งสามารถสื่อสารแผนและผลการดำเนินงานของมหาวิทยาลัยไปยังบุคลากรในมหาวิทยาลัย

3.1 ผู้บริหารมีการกำกับ ติดตามผลการดำเนินงานนโยบายและแผนกลยุทธ์ไปสู่การปฏิบัติในการประชุมผู้บริหารอย่างน้อยปีละ 1-2 ครั้ง เพื่อทบทวนเป้าหมาย หรือปรับแผนการดำเนินงานให้สอดคล้องกับสภาพการณ์ยิ่งขึ้น พร้อมทั้งสร้างกลไกภายในเพื่อสื่อสารแผนการดำเนินงานไปยังบุคลากรกลุ่มเป้าหมายทุกระดับที่เกี่ยวข้อง

3.2 ผู้บริหารมีการประเมินผลการดำเนินงานที่สำคัญตามภารกิจของมหาวิทยาลัยอย่างครบถ้วน รวมทั้งการติดตามผลสัมฤทธิ์ อย่างน้อย ปีละ 1 ครั้ง เพื่อทบทวน เป้าหมาย หรือปรับแผนการดำเนินงานในรอบถัดไป พร้อมแจ้งผลการดำเนินงานไปยังบุคลากรทุกระดับผ่านการสื่อสารภายใน โดยใช้สื่อต่างๆ ที่ตรงกับกลุ่มเป้าหมาย

4. ผู้บริหารสนับสนุนบุคลากรในมหาวิทยาลัยมีส่วนร่วมในการบริหารจัดการ ให้อำนาจในการตัดสินใจแก่ บุคลากรตามความเหมาะสม

4.1 ผู้บริหารควรมีระบบการสื่อสาร 2 ทาง เพื่อรับฟังความคิดเห็นและข้อเสนอแนะจากบุคลากรปฏิบัติงาน อันจะทำให้ได้ออกมาเพื่อการปรับปรุงระบบการปฏิบัติงานอย่างต่อเนื่อง

4.2 ผู้บริหารดำเนินการปรับลดขั้นตอนกระบวนการบริหารจัดการ โดยการมอบอำนาจในการตัดสินใจแก่ผู้บริหารหรือปฏิบัติระดับถัดไป เพื่อเพิ่มความคล่องตัว พร้อมกับมีการกำกับ และตรวจสอบเพื่อให้เกิดความมั่นใจว่าระบบการทำงานมีประสิทธิภาพ ประสิทธิภาพ คุณค่า และมีความเสี่ยงอยู่ในที่ยอมรับได้

4.3 ผู้บริหารมีการส่งเสริมสนับสนุนกิจกรรม เพื่อเป็นการสร้างขวัญ และกำลังใจต่อบุคลากรเป็น ประจำอย่างต่อเนื่อง เช่น การจัดโครงการรางวัลคุณภาพและเพิ่มประสิทธิภาพการให้บริการโครงการพัฒนาองค์การให้คล่องตัว (lean organization) เป็นต้น

5. ผู้บริหารถ่ายทอดความรู้และส่งเสริมพัฒนาผู้ร่วมงาน เพื่อให้สามารถทำงานบรรลุวัตถุประสงค์ของมหาวิทยาลัยได้ตามศักยภาพ

5.1 ผู้บริหารมีการถ่ายทอดความรู้แก่ผู้ร่วมงาน โดยเน้นการเพิ่มทักษะในการปฏิบัติงานให้สูงขึ้นอย่างต่อเนื่อง หรือเพิ่มศักยภาพในการทำงานให้บรรลุวัตถุประสงค์ เช่น การสอนงานที่หน้างาน (on-the-job training) จัดทำคู่มือการปฏิบัติงาน เป็นต้น

5.2 ผู้บริหารในระดับต่าง ๆ ควรนำหลักการจัดการความรู้มาใช้ในการแลกเปลี่ยนความรู้และถ่ายทอดประสบการณ์ร่วมกันระหว่างผู้ปฏิบัติงาน อาทิ การประชุมแลกเปลี่ยนเรียนรู้ การสร้างเครือข่ายชุมชนนักปฏิบัติ (community of practices) เป็นต้น

6. ผู้บริหารบริหารงานด้วยหลักธรรมาภิบาล โดยคำนึงถึงประโยชน์ของมหาวิทยาลัยและผู้มีส่วนได้ส่วนเสีย

6.1 ผู้บริหารควรยึดหลักธรรมาภิบาลเป็นเครื่องมือในการบริหารการดำเนินงานของมหาวิทยาลัยให้ไปสู่วิสัยทัศน์ที่กำหนดร่วมกันระหว่างผู้บริหารมหาวิทยาลัย และสภามหาวิทยาลัย โดยให้สอดคล้องกับทิศทางการพัฒนาคุณภาพการศึกษาของประเทศและทันต่อการเปลี่ยนแปลงของโลก

6.2 ผู้บริหารมีการดำเนินงานภายใต้หลักธรรมาภิบาล โดยเฉพาะในประเด็นการปกป้องผลประโยชน์ของผู้มีส่วนได้ส่วนเสียในเรื่องคุณภาพทางวิชาการและเปิดโอกาสให้มีส่วนร่วมจากทุกฝ่ายที่เกี่ยวข้องในการดำเนินงาน

6.3 ผู้บริหารมีการเปิดเผยประวัติ มีรายงานประเมินตนเองจัดทำรายงานสรุปผลการทำงาน และรายงานการเงินของมหาวิทยาลัยเสนอต่อสภามหาวิทยาลัยเป็นประจำทุกปี

6.4 ผู้บริหารมีการติดตามผลการควบคุมภายใน การบริหารความเสี่ยง และการตรวจสอบภายในของมหาวิทยาลัย และรายงานการเงินของมหาวิทยาลัยเสนอต่อสภามหาวิทยาลัยเป็นประจำทุกปี

7. สภามหาวิทยาลัยประเมินผลการบริหารงานของมหาวิทยาลัยและผู้บริหารนำผลการประเมินไปปรับปรุงการบริหารงานอย่างเป็นรูปธรรม

7.1 สภามหาวิทยาลัยประเมินผลการบริหารงานของสถาบันและผู้บริหารตามที่ระบุไว้ในกฎหมายหรือพระราชบัญญัติของมหาวิทยาลัยและขอบังคับมหาวิทยาลัยที่ว่าด้วยการบริหารงานบุคคลผู้บริหารและขอบังคับที่เกี่ยวข้องกับการประเมิน หรือตามข้อตกลงที่ทำร่วมกันระหว่างสภามหาวิทยาลัยและผู้บริหาร

7.2 สภามหาวิทยาลัยควรยึดหลักการประเมินผลการบริหารงานแบบกัลยาณมิตร กล่าวคือ ใช้หลักการที่มุ่งเน้นการให้ข้อเสนอแนะเชิงสร้างสรรค์นำผลการประเมินไปใช้ในการพัฒนา หรือปรับปรุงมหาวิทยาลัยให้เจริญก้าวหน้าอย่างต่อเนื่อง

7.3 ผู้บริหารมีการนำผลการประเมินจากสภามหาวิทยาลัยไปใช้ปรับปรุงการบริหารงาน อาทิ จัดทำแผนการบริหารงาน และรายงานผลการดำเนินงานต่อสภามหาวิทยาลัยในโอกาสที่เหมาะสม

## ตัวบ่งชี้ที่ 7.2 การพัฒนาสถาบันสู่สถาบันเรียนรู้

1. การกำหนดประเด็นความรู้ และเป้าหมายของการจัดการความรู้ที่สอดคล้องกับแผนกลยุทธ์

1.1 มหาวิทยาลัยควรศึกษาเป้าประสงค์ตามประเด็นยุทธศาสตร์ หรือวัตถุประสงค์เชิงกลยุทธ์ของมหาวิทยาลัย วามี่ประเด็นใดที่มุ่งเน้นเป็นสำคัญ หรือมุ่งสู่อัตลักษณ์ใดที่ต้องการ เพื่อนำมาใช้ในการกำหนดแผนยุทธศาสตร์หรือแผนปฏิบัติการในการจัดการความรู้ให้สอดคล้องกับแผนกลยุทธ์ของมหาวิทยาลัย โดยอย่างน้อยต้องครอบคลุมพันธกิจด้านการผลิตบัณฑิตและดานการวิจัย

1.2 บุคคลที่เกี่ยวข้องในการกำหนดประเด็นความรู้ อาจประกอบด้วยรองอธิการบดี ผู้ช่วยอธิการบดี คณบดี รองคณบดี ผู้ช่วยคณบดี ผู้อำนวยการ หัวหน้างาน ที่กำกับดูแลดานยุทธศาสตร์ หรือกลยุทธ์ที่เกี่ยวข้องกับการผลิตบัณฑิตดานวิจัย รวมทั้งดานอื่นๆ ที่เป็นไปตามอัตลักษณ์ของมหาวิทยาลัย

1.3 มหาวิทยาลัยควรมีเป้าหมายในการจัดการความรู้ โดยเน้นเรื่องการพัฒนาทักษะความสามารถของบุคลากรภายในเป็นหลัก โดยอย่างน้อยต้องครอบคลุมพันธกิจดานการผลิตบัณฑิตและดานการวิจัย รวมทั้งประเด็นการ

จัดการความรู้ที่มหาวิทยาลัยมุ่งเน้นตามอัตลักษณ์ เช่น เทคนิคการปรับปรุงหลักสูตรและวิธีการเรียนรู้ที่เน้นผลลัพธ์การเรียนรู้ (learning outcome) เทคนิคการเพิ่มผลงานวิจัยภายในมหาวิทยาลัย เป็นต้น

2. กำหนดบุคลากรกลุ่มเป้าหมายที่จะพัฒนาความรู้และทักษะด้านการผลิตบัณฑิตและด้านการวิจัย

2.1 กลุ่มเป้าหมายที่จะได้รับการพัฒนาความรู้และทักษะด้านการผลิตบัณฑิตและด้านการวิจัย อย่างน้อยควรเป็นบุคลากรที่ทำหน้าที่เกี่ยวข้องกับการผลิตบัณฑิตและการวิจัย เช่น คณาจารย์หรือนักวิจัยที่เกี่ยวข้องกับ ประเด็นความรู้ดังกล่าว รวมทั้งด้านอื่นๆ ที่มหาวิทยาลัยมุ่งเน้น

2.2 มหาวิทยาลัยควรกำหนดนโยบายใหม่มีการสำรวจผลการปฏิบัติงานที่เป็นจุดเด่นของอาจารย์หรือนักศึกษาในแต่ละคณะ หรือสาขาวิชา โดยเฉพาะด้านการจัดการเรียนการสอน และการวิจัยที่สะท้อนอัตลักษณ์ของสาขาวิชานั้นๆ เพื่อนำมากำหนดเป็นประเด็นสำหรับใช้ในกระบวนการจัดการความรู้ให้ได้องค์ความรู้ที่เป็นประโยชน์ต่อการพัฒนาคุณภาพการจัดการศึกษา

3. การแบ่งปันและแลกเปลี่ยนเรียนรู้จากความรู้ ทักษะของผู้มีประสบการณ์ตรง (tacit knowledge) เพื่อค้นหา แนวปฏิบัติที่ดี

3.1 มหาวิทยาลัยควรเชิญบุคลากรภายใน หรือภายนอกที่มีผลงานดีเด่น ทางด้านวิชาการ และผลงานทางด้านวิจัย รวมทั้งผลงานด้านอื่นๆ ที่มหาวิทยาลัยมุ่งเน้นมาถ่ายทอดความรู้ เคล็ดลับ หรือนวัตกรรม อย่างสม่ำเสมอผ่านเวทีต่าง ๆ เช่น การจัดประชุมสัมมนา เพื่อการแลกเปลี่ยนเรียนรู้ร่วมกับเจ้าของความรู้ เคล็ดลับ หรือนวัตกรรมดังกล่าว

3.2 มหาวิทยาลัยควรส่งเสริมให้มีบรรยากาศและวัฒนธรรมการเรียนรู้ภายในมหาวิทยาลัย เช่น การส่งเสริมให้มีชุมชนนักปฏิบัติและเครือข่ายด้านการจัดการความรู้ ทั้งระหว่างหน่วยงานภายในมหาวิทยาลัยและภายนอกมหาวิทยาลัย เพื่อให้เกิดวัฒนธรรมการแลกเปลี่ยนเรียนรู้อย่างต่อเนื่อง โดยการจัดสรรทรัพยากรอย่างเหมาะสม ทั้งด้านงบประมาณ เวลา สถานที่

4. การรวบรวมความรู้ตามประเด็นความรู้ที่กำหนดที่มีอยู่ในตัวบุคคลและแหล่งเรียนรู้อื่นๆ ที่เป็นแนวปฏิบัติที่ดีมาพัฒนาและจัดเก็บอย่างเป็นระบบ

4.1 มีการกำหนดผู้รับผิดชอบในการวิเคราะห์ สังเคราะห์ความรู้ทั้งที่มีอยู่ในตัวบุคคลและแหล่งเรียนรู้อื่นๆ ที่เป็นแนวปฏิบัติที่ดี มาพัฒนาและจัดเก็บอย่างเป็นระบบ เป็นหมวดหมู่เพื่อให้บุคลากรกลุ่มเป้าหมายที่ต้องการเพิ่มพูนความรู้ความสามารถเข้าถึงแนวปฏิบัติที่ดีได้ง่าย

4.2 ควรมีการใช้ประโยชน์จากเทคโนโลยีสารสนเทศเพื่อเพิ่มประสิทธิภาพการบริหารจัดการ และเผยแพร่ความรู้ในองค์กรให้เกิดความประหยัดและเกิดประโยชน์สูงสุด

4.3 ควรมีการจัดพิมพ์วารสาร หรือสื่อสิ่งพิมพ์เพื่อการแลกเปลี่ยนเรียนรู้ และยกย่องให้เกียรติแก่ผู้เป็นเจ้าของความรู้ เคล็ดลับ หรือนวัตกรรมดังกล่าว

5. การนำความรู้ที่ได้จากการจัดการความรู้มาปรับใช้ในการปฏิบัติงานจริง

5.1 ผู้รับผิดชอบควรวิเคราะห์ความรู้จากแนวปฏิบัติที่ดีจากแหล่งต่างๆ เช่น นวัตกรรมที่ได้จากการจัดการความรู้ไปใช้ให้เกิดประโยชน์แก่มหาวิทยาลัย และสังคม นำมาปรับใช้ให้เหมาะสมกับบริบทของหน่วยงานที่เป็นกลุ่มเป้าหมาย



5.2 ผู้รับผิดชอบควรขยายผลการปรับใช้ไปยังหน่วยงานต่างๆ และติดตามวัดผลตามประเด็นความรู้ และเป้าหมายของการจัดการความรู้ที่สอดคล้องกับแผนกลยุทธ์ด้านการผลิตบัณฑิต และด้านการวิจัย

5.3 มีกลไกการนำผลการประเมินคุณภาพจากภายในและภายนอก ด้านการจัดการความรู้ มาปรับปรุง และพัฒนาระบบและกลไกการจัดการความรู้ของมหาวิทยาลัย

5.4 ผู้รับผิดชอบควรสรุปผลสัมฤทธิ์ที่เกิดขึ้นตามเป้าประสงค์ที่กำหนดไว้ในประเด็นยุทธศาสตร์ หรือกลยุทธ์ของมหาวิทยาลัย

#### ตัวบ่งชี้ที่ 7.4 ระบบบริหารความเสี่ยง

1. การแต่งตั้งคณะกรรมการหรือคณะทำงานบริหารความเสี่ยง โดยมีผู้บริหารระดับสูงและตัวแทนที่รับผิดชอบพันธกิจหลักของมหาวิทยาลัยรวมเป็นคณะกรรมการหรือคณะทำงาน

1.1 มีการแต่งตั้งคณะกรรมการหรือคณะทำงาน ประกอบด้วยผู้บริหารระดับสูง และตัวแทนที่รับผิดชอบในแต่ละพันธกิจหลักของมหาวิทยาลัย

1.2 มีการระบุรายละเอียดการทำงานของคณะกรรมการหรือคณะทำงาน เช่น นโยบายหรือแนวทางในการดำเนินงาน หน้าที่ความรับผิดชอบ กำหนดระยะเวลาให้มีการประชุมของคณะกรรมการหรือคณะทำงานอย่างสม่ำเสมอ

2. การวิเคราะห์และระบุความเสี่ยง และปัจจัยที่ก่อให้เกิดความเสี่ยง อย่างน้อย 3 ด้าน ตามบริบทของมหาวิทยาลัย ปัจจัยที่ก่อให้เกิดความเสี่ยงในประเด็นต่าง ๆ เช่น

2.1 ความเสี่ยงด้านทรัพยากร (การเงิน งบประมาณ ระบบเทคโนโลยีสารสนเทศ อาคารสถานที่)

2.2 ความเสี่ยงด้านยุทธศาสตร์ หรือกลยุทธ์ของมหาวิทยาลัย

2.3 ความเสี่ยงด้านนโยบาย กฎหมาย ระเบียบ ขอบบังคับ

2.4 ความเสี่ยงด้านการปฏิบัติงาน เช่น ความเสี่ยงของกระบวนการบริหารหลักสูตรการบริหารงานวิจัย ระบบงาน ระบบประกันคุณภาพ

2.5 ความเสี่ยงด้านบุคลากรและความเสี่ยงด้านธรรมาภิบาล โดยเฉพาะจรรยาบรรณของอาจารย์ และบุคลากร

2.6 ความเสี่ยงจากเหตุการณ์ภายนอก

2.7 ความเสี่ยงด้านอื่นๆ ตามบริบทของมหาวิทยาลัย

2.1 วิเคราะห์และระบุความเสี่ยงพร้อมปัจจัยที่ก่อให้เกิดความเสี่ยงที่ส่งผลกระทบต่อหรือสร้างความเสียหาย หรือความล้มเหลวหรือลดโอกาสที่จะบรรลุเป้าหมายในการบริหารการศึกษา

2.2 ประเมินความเสี่ยงที่นำมาพิจารณาควรมองถึงเหตุการณ์ในอนาคตที่มีโอกาสเกิดขึ้น และส่งผลกระทบต่อมหาวิทยาลัยด้านชื่อเสียง คุณภาพการศึกษา รวมถึงความสูญเสียทางด้านชีวิตบุคลากร และทรัพย์สินของมหาวิทยาลัยเป็นสำคัญ

2.3 ปัจจัยเสี่ยงหรือปัจจัยที่ก่อให้เกิดความเสี่ยงอาจไขว่คว้าคิดในเรื่องที่เกี่ยวข้องกับคน อาคารสถานที่ อุปกรณ์ วิธีการปฏิบัติงานสภาพแวดล้อมทั้งภายในและภายนอก เป็นต้น

2.4 จัดลำดับความสำคัญของปัจจัยเสี่ยง โดยพิจารณาจากมิติของโอกาส และผลกระทบจากความเสี่ยง

3. การประเมินโอกาสและผลกระทบของความเสี่ยงและจัดลำดับความเสี่ยงที่ได้จากการวิเคราะห์

3.1 ระดับความเสี่ยงอาจกำหนดเป็นเชิงปริมาณ หรือเชิงคุณภาพที่สะท้อนถึงความเสี่ยงระดับสูง กลาง ต่ำ ได้

3.2 ควรมีการกำหนดเกณฑ์การประเมินความเสี่ยงทั้งในดานของโอกาสและผลกระทบ

3.3 การประเมินโอกาสในการเกิดความเสี่ยง ให้ประเมินจากความรู้ที่เคยมักเกิดเหตุการณ์เสี่ยงในอดีตหรือความน่าจะเป็นที่จะเกิดเหตุการณ์ในอนาคต โดยคาดการณ์จากข้อมูลในอดีต รวมถึงสภาพแวดล้อมที่เกี่ยวข้องของการควบคุมปัจจัยเสี่ยงในปัจจุบัน

3.4 การประเมินผลกระทบของความเสี่ยง ให้ประเมินจากความรุนแรงถ้ามีเหตุการณ์เสี่ยงดังกล่าวเกิดขึ้น โดยจะมีความรุนแรงมาก ถ้ากระทบต่อความเชื่อมั่นต่อคุณภาพทางการศึกษาของมหาวิทยาลัย ฐานะการเงิน ขวัญกำลังใจและความปลอดภัยของบุคลากร เป็นต้น

4. การจัดทำแผนบริหารความเสี่ยงที่มีระดับความเสี่ยงสูง และดำเนินการตามแผน

4.1 จัดทำแผนบริหารความเสี่ยงเพื่อการบรรลุเป้าหมาย โดยต้องกำหนดมาตรการหรือแผนปฏิบัติการที่จะสร้างความรู้ ความเข้าใจให้กับบุคลากรในมหาวิทยาลัย และดำเนินการแก้ไขลดหรือป้องกันความเสี่ยงที่จะเกิดขึ้นอย่างเป็นรูปธรรม

4.2 สร้างมาตรการควบคุมความเสี่ยงโดยใช้เทคนิค 4 T คือ Take การยอมรับความเสี่ยง Treat การลดหรือควบคุมความเสี่ยง Transfer การโอนหรือกระจายความเสี่ยง และ Terminate การหยุดหรือหลีกเลี่ยงความเสี่ยง เพื่อลดมูลเหตุของแต่ละโอกาสที่มหาวิทยาลัยจะเกิดความเสียหาย (ทั้งในรูปแบบของตัวเงินและไม่ใช้ตัวเงิน เช่น ชื่อเสีย การฟ้องร้องจากการไม่ปฏิบัติตามกฎหมาย ระเบียบ ขอบบังคับ ประสิทธิภาพ ประสิทธิภาพหรือความ คุณค่า คุณคา)

5. การติดตาม และประเมินผลการดำเนินงานตามแผน และรายงานต่อสภามหาวิทยาลัยเพื่อพิจารณา

5.1 มีการรายงานความก้าวหน้าหรือผลการดำเนินงานตามแผนต่อสภามหาวิทยาลัย

5.2 มีการรายงานสรุปผลการดำเนินงานและประเมินผลความสำเร็จของการดำเนินงาน ปัญหาอุปสรรค และแนวทางการแก้ไข พร้อมขอเสนอแนะในการปรับปรุงแผนการดำเนินงานต่อสภามหาวิทยาลัย

6. การนำผลการประเมิน และขอเสนอแนะจากสภามหาวิทยาลัยไปใช้ในการปรับแผนหรือวิเคราะห์ความเสี่ยง

แผนบริหารความเสี่ยงในรอบถัดไป ควรพิจารณาระดับความเสี่ยงที่เหลืออยู่หลังการจัดการความเสี่ยง และขอเสนอแนะจากสภามหาวิทยาลัย รวมทั้งความเสี่ยงใหม่จากนโยบาย หรือสภาพแวดล้อมทางการศึกษาที่เปลี่ยนแปลงไปทั้งภายในมหาวิทยาลัย และจากหน่วยงานกำกับ

### ตัวบ่งชี้ที่ 8.1 ระบบและกลไกการเงินและงบประมาณ

1. แผนกลยุทธ์ทางการเงินที่สอดคล้องกับแผนกลยุทธ์ของมหาวิทยาลัย

1.1 แผนกลยุทธ์ทางการเงินเป็นแผนที่แสดงให้เห็นถึงแหล่งที่มา และแหล่งใช้ไปของเงินที่ต้องใช้ในการดำเนินงานตามแผนกลยุทธ์

1.2 มหาวิทยาลัยควรตั้งคณะกรรมการทำหน้าที่ดำเนินการวิเคราะห์ทรัพยากรที่ต้องใช้ในการดำเนินงานตามแผนกลยุทธ์ของมหาวิทยาลัยและทำการประเมินมูลค่าของทรัพยากรที่ต้องใช้ซึ่งจะเป็นงบประมาณในการดำเนินการตามแผนและกำหนดแหล่งที่มาของงบประมาณดังกล่าวซึ่งอาจจะเป็นงบประมาณแผ่นดิน เงินรายได้มหาวิทยาลัย เงินบริจาค หรือมหาวิทยาลัยจะต้องจัดให้มีการระดมทุนจากแหล่งทุนต่างๆก่อน ที่จะนำข้อมูลเหล่านั้นมาจัดทำงบประมาณประจำปีตามแหล่งงบประมาณนั้นๆ

2. แนวทางจัดหาทรัพยากรทางการเงินหลักเกณฑ์การจัดสรร และการวางแผนการใช้จ่ายเงินอย่างมีประสิทธิภาพ โปร่งใส ตรวจสอบได้

2.1 มีแนวทางการจัดหาแหล่งเงินทุนที่เหมาะสมกับลักษณะของค่าใช้จ่ายหรือเงินทุนและเพียงพอสำหรับการบริหารภารกิจของมหาวิทยาลัยในทุกด้านให้ปฏิบัติตามเป้าหมาย

2.2 มีแนวทางในการจัดสรรทรัพยากรตามหลักเกณฑ์ที่กำหนดล่วงหน้าและได้รับการยอมรับโดยทั่วไปของประชาคม ในกรณีที่ไม่มีหลักเกณฑ์ในการจัดสรรทรัพยากรอยู่แล้วควรได้มีการทบทวนความเหมาะสมของหลักเกณฑ์ให้สอดคล้องกับสถานการณ์ในปัจจุบัน

2.3 มีแผนการจัดหาทรัพยากรทางการเงินอย่างเพียงพอ สำหรับการบริหารภารกิจของมหาวิทยาลัยในทุกด้านให้ปฏิบัติตามเป้าหมาย และมีแผนใช้จ่ายเงินอย่างมีประสิทธิภาพ เพื่อจะทำให้อย่างไรรายจ่าย เป็นไปอย่างเหมาะสม

3. งบประมาณประจำปีที่สอดคล้องกับแผนปฏิบัติการในแต่ละพันธกิจ และการพัฒนามหาวิทยาลัย และบุคลากร

มหาวิทยาลัยแต่ละแห่งอาจจะมีวิธีการและหลักการในการทำงบประมาณประจำปีที่แตกต่างกันได้ แต่อย่างไรก็ตามหลังจากได้มีการจัดทำงบประมาณประจำปีเสร็จแล้ว ก่อนที่จะนำงบประมาณประจำปีเสนอสภา มหาวิทยาลัย ควรได้มีการวิเคราะห์การใช้จ่ายของเงินตามงบประมาณในด้านต่างๆ ดังนี้

-งบประมาณประจำปีสอดคล้องกับแผนปฏิบัติการประจำปีที่กำหนดไว้ในแต่ละปีมากน้อยเพียงใด  
- เมื่อวิเคราะห์ตามพันธกิจของมหาวิทยาลัยแล้ว งบประมาณประจำปีในแต่ละพันธกิจ มีความเพียงพอมากน้อยเพียงใด

-เมื่อวิเคราะห์ตามแผนการพัฒนามหาวิทยาลัยแล้ว งบประมาณประจำปีสำหรับการพัฒนาบุคลากรมีความเหมาะสมตามนโยบายมากน้อยเพียงใด

4. การจัดทำรายงานทางการเงินอย่างเป็นระบบและรายงานต่อสภามหาวิทยาลัย

มีการจัดทำรายงานทางการเงินที่อย่างน้อยประกอบไปด้วยงบรายรับค่าใช้จ่ายและงบดุล อย่างเป็นระบบอย่างน้อยทุก 6 เดือน ปละ 2 ครั้ง เพื่อจะได้รู้ถึงสถานะของเงินรายได้ หักค่าใช้จ่ายแล้ว มหาวิทยาลัยมีงบประมาณเหลือเพียงพอ ที่จะใช้ในกิจกรรมของมหาวิทยาลัยในช่วงถัดไปมีการนำรายงานทางการเงินเสนอผู้บริหารของมหาวิทยาลัยและสภามหาวิทยาลัย

5. การนำข้อมูลทางการเงินไปใช้ในการวิเคราะห์ค่าใช้จ่าย และวิเคราะห์สถานะทางการเงิน และความมั่นคงของมหาวิทยาลัยอย่างต่อเนื่อง

5.1 จัดทำรายงานการใช้จ่ายเงินงบประมาณตามแผนการดำเนินงานเสนอผู้บริหาร เป็นรายงานที่แจ้งให้ผู้บริหารได้ทราบว่า ได้ใช้จ่ายเงินตามแผนหรือไม่และได้ใช้จ่ายเงินกับกิจกรรมใด มีผลลัพธ์จากการทำงานอย่างไรบ้างมีงบประมาณเหลือจ่ายในแต่ละแผนเท่าไร

5.2 มีการจัดทำค่าใช้จ่ายต่อหัวของนักศึกษา

5.3 มีการจัดทำรายงานการลงทุนของมหาวิทยาลัย

5.4 มีการวิเคราะห์เพื่อพยากรณ์รายรับและรายจ่ายในอนาคต

6. หน่วยงานตรวจสอบภายในและภายนอก ทำหน้าที่ตรวจสอบติดตามการใช้จ่ายเงินให้เป็นไปตามระเบียบและกฎเกณฑ์ที่มหาวิทยาลัยกำหนด

6.1 มหาวิทยาลัยที่ไม่ได้มีสำนักงานตรวจเงินแผ่นดินเป็นผู้ตรวจสอบภายนอกอยู่แล้วควรจัดให้มีผู้ตรวจสอบภายนอกเขาตรวจสอบเป็นประจำทุกปี สำหรับมหาวิทยาลัยของรัฐที่มีสำนักงานตรวจเงินแผ่นดินเป็นผู้ตรวจสอบภายนอกอยู่แล้วนั้น หากสำนักงานตรวจเงินแผ่นดินไม่ได้เขาตรวจสอบเป็นประจำทุกปีควรจัดให้มีผู้ตรวจสอบภายนอกเขาตรวจสอบเป็นประจำทุกปี

6.2 มีการแต่งตั้งคณะกรรมการตรวจสอบ (Audit Committee) หรือรวมทั้งผู้ตรวจสอบภายในอย่างเป็นทางการ

7. ผู้บริหารระดับสูงมีการติดตามผลการใช้จ่ายเงินให้เป็นไปตามเป้าหมาย และนำข้อมูลจากรายงานทางการเงินไปใช้ในการวางแผนและการตัดสินใจ

7.1 ผู้บริหารสามารถใช้ระบบสารสนเทศเพื่อการบริหารและการตัดสินใจช่วยในการติดตามการใช้จ่ายเงิน จัดทำรายงานต่างๆ ที่เป็นสิ่งจำเป็นที่ผู้บริหารจะต้องทราบ และนำข้อมูลมาวิเคราะห์สถานะทางการเงินของหน่วยงาน

7.2 มีการนำรายงานทางการเงินเสนอสภามหาวิทยาลัยตามแผนที่กำหนด

### **ตัวบ่งชี้ที่ 9.1 ระบบและกลไกการประกันคุณภาพการศึกษาภายใน**

1. ระบบและกลไกการประกันคุณภาพการศึกษาภายในที่เหมาะสมและสอดคล้องกับพันธกิจและพัฒนาการของมหาวิทยาลัย

1.1 มหาวิทยาลัยควรพัฒนาระบบประกันคุณภาพที่เหมาะสมกับระดับการพัฒนาของมหาวิทยาลัย โดยอาจเป็นระบบประกันคุณภาพที่ไขกันแพร่หลายทั้งในระดับชาติหรือนานาชาติ หรือเป็นระบบเฉพาะที่มหาวิทยาลัยพัฒนาขึ้นเอง

1.2 ระบบประกันคุณภาพที่นำมาใช้ต้องเป็นส่วนหนึ่งของกระบวนการบริหารการศึกษา ที่ดำเนินการเป็นประจำ โดยเริ่มจากการวางแผนการดำเนินการตามแผน การตรวจสอบ ประเมินและการปรับปรุงพัฒนา เพื่อให้การดำเนินการกิจบรรลุเป้าประสงค์และมีการพัฒนาอย่างต่อเนื่อง

1.3 มีการกำหนดผู้รับผิดชอบและประสานงานดานการประกันคุณภาพเพื่อผลักดันให้มีการประกันคุณภาพเกิดขึ้นอย่างต่อเนื่อง ตั้งแต่ระดับมหาวิทยาลัย คณะวิชา ภาควิชา/สาขาวิชา จนถึงระดับ ผู้ปฏิบัติแต่ละบุคคล

2. การกำหนดนโยบายและให้ความสำคัญเรื่องการประกันคุณภาพการศึกษาภายใน โดยคณะกรรมการระดับนโยบายและผู้บริหารสูงสุดของมหาวิทยาลัย

2.1 คณะกรรมการระดับนโยบายและผู้บริหารสูงสุดของมหาวิทยาลัยต้องให้ความสำคัญและกำหนดนโยบายการประกันคุณภาพการศึกษาที่ชัดเจน โดยเกิดจากการมีส่วนร่วมจากทุกภาคี ทั้งภายในและภายนอกมหาวิทยาลัย

2.2 มีหน่วยงานหรือคณะกรรมการรับผิดชอบการจัดระบบการประกันคุณภาพ พร้อมทั้งกำหนดมาตรฐาน ตัวบ่งชี้และเกณฑ์การประเมินคุณภาพที่เหมาะสม

2.3 มีกลไกเชื่อมโยงการปฏิบัติงานตั้งแต่ระดับบุคคล ระดับภาควิชาหรือสาขาวิชา ระดับคณะวิชา ถึงระดับมหาวิทยาลัย เพื่อให้ได้คุณภาพตามที่มหาวิทยาลัย หรือคณะวิชากำหนด

2.4 มีคู่มือคุณภาพในแต่ละระดับเพื่อกำกับการดำเนินงานไปสู่การปฏิบัติที่เป็นรูปธรรม

2.5 มีกลไกการติดตาม ตรวจสอบ ประเมินและกระตุ้นให้เกิดการพัฒนาคุณภาพอย่างต่อเนื่อง

3. การกำหนดตัวบ่งชี้เพิ่มเติมตามอัตลักษณ์ของมหาวิทยาลัย

3.1 มหาวิทยาลัยอาจกำหนดมาตรฐานและกำหนดตัวบ่งชี้ที่ใช่เป็นกรอบในการดำเนินงานของมหาวิทยาลัย เพิ่มเติมตามอัตลักษณ์ของตนเอง แต่ทั้งนี้ต้องไม่ขัดกับมาตรฐานการอุดมศึกษา ตลอดจนมาตรฐาน และกฎเกณฑ์อื่นๆ ที่เกี่ยวข้อง

3.2 ตัวบ่งชี้ที่เพิ่มเติมขึ้นตามอัตลักษณ์ของมหาวิทยาลัยควรชี้วัดคุณลักษณะที่พึงประสงค์ครบถ้วน ทั้งปัจจัยนำเข้า กระบวนการ ผลผลิตหรือผลลัพธ์

3.3 เกณฑ์หรือแนวปฏิบัติที่ดีที่ใช่กำกับแต่ละตัวบ่งชี้ ต้องสามารถวัดระดับคุณภาพตามเป้าหมายของตัวบ่งชี้ต่างๆ และเป็นเกณฑ์ที่นำไปสู่การปรับปรุงพัฒนาอย่างต่อเนื่อง

4. การดำเนินงานตามการประกันคุณภาพการศึกษาภายในที่ครบถ้วน

4.1 มีการดำเนินการตามระบบการประกันคุณภาพการศึกษาภายในที่สมบูรณ์ครบถ้วน โดยมีการกำหนดการควบคุมคุณภาพ การติดตามการดำเนินงาน และการประเมินคุณภาพ

4.2 มีการนำวงจร PDCA เขามาใช้ในการดำเนินงานตามระบบคุณภาพ และการปรับปรุงระบบ และกลไกการประกันคุณภาพการศึกษาภายใน

4.3 มีการจัดทำรายงานประจำปีที่เป็นรายงานประเมินคุณภาพที่มีข้อมูลครบถ้วนตามที่สำนักงานคณะกรรมการการอุดมศึกษากำหนดใน CHE QA Online เสนอสภามหาวิทยาลัยพิจารณา พร้อมทั้งเสนอมาตรการ และแผนเร่งรัดการพัฒนาคุณภาพตามผลการประเมินในแต่ละปี โดยส่งรายงานให้ต้นสังกัด หน่วยงานที่เกี่ยวข้อง และเปิดเผยต่อสาธารณชน

5. การนำผลการประกันคุณภาพการศึกษาภายในมาปรับปรุงการทำงานและส่งผลให้มีการพัฒนาผลการดำเนินงาน

มหาวิทยาลัยหรือคณะวิชาควรมอบหมายให้ผู้รับผิดชอบตัวบ่งชี้ของแผนกลยุทธ์นำผลจากการประเมินคุณภาพ มาตรการ และแผนพัฒนาคุณภาพในแต่ละปี ไปวิเคราะห์และดำเนินการหรือประสานงานกับคณะกรรมการ/หน่วยงานที่

เกี่ยวข้องเพื่อพิจารณาปรับปรุงการดำเนินงานในส่วนที่รับผิดชอบโดยตรงหรือรวมรับผิดชอบ โดยมีเป้าหมายให้ผลการดำเนินงานตามตัวบ่งชี้ของแผนกลยุทธ์ของมหาวิทยาลัย มีการพัฒนาขึ้นจากก่อนหน้าทุกตัวบ่งชี้

6. ระบบสารสนเทศที่ให้ข้อมูลสนับสนุนการประกันคุณภาพการศึกษาภายใน

มหาวิทยาลัยควรจัดให้มีระบบสารสนเทศที่สามารถนำเสนอข้อมูลประกอบการดำเนินการประกันคุณภาพการศึกษาที่ถูกต้อง เป็นปัจจุบันครบทั้ง 9 องค์ประกอบคุณภาพ และสามารถไขรวมกันได้ทั้งระดับบุคคล ภาควิชา คณะ วิชา และมหาวิทยาลัย รวมถึงเป็นระบบที่สามารถเชื่อมต่อกับหน่วยงานภายนอกที่เกี่ยวข้องกับการประกันคุณภาพ เช่น สกอ. สมศ. กพร. เป็นต้น

7. การมีส่วนร่วมของผู้มีส่วนได้ส่วนเสียในการประกันคุณภาพการศึกษาโดยเฉพาะนักศึกษา ผู้ใช้บัณฑิต และผู้ใช้บริการตามพันธกิจของมหาวิทยาลัย

มหาวิทยาลัยควรส่งเสริมให้นักศึกษา คณาจารย์ และบุคลากรของมหาวิทยาลัยเขามามีส่วนรวมในกระบวนการประกันคุณภาพการศึกษา และเปิดโอกาสให้ผู้มีส่วนได้ส่วนเสีย โดยเฉพาะผู้ใช้บัณฑิตและผู้ใช้บริการตามพันธกิจของมหาวิทยาลัย เช่น ผู้รับบริการด้านการวิจัย หรือ ชุมชน ผู้รับบริการทางวิชาการของมหาวิทยาลัย ได้เขามีสวนร่วมในการประกันคุณภาพ อาทิ ในรูปแบบของการรวมเป็นกรรมการ การรวมกำหนดตัวบ่งชี้ และเป้าหมาย การให้ข้อมูลป้อนกลับ หรือการให้ความร่วมมือกับมหาวิทยาลัยในการดำเนินกิจกรรมต่างๆ ด้านการประกันคุณภาพ เป็นต้น

8. เครือข่ายการแลกเปลี่ยนเรียนรู้ด้านการประกันคุณภาพการศึกษาระหว่างมหาวิทยาลัย และกิจกรรมรวมกัน

8.1 มีการสร้างเครือข่ายการประกันคุณภาพระหว่างมหาวิทยาลัยทั้งในส่วนในระดับมหาวิทยาลัยหรือคณะวิชา และในส่วนที่เกี่ยวกับกิจกรรมนักศึกษา และอื่นๆ

8.2 มีการทำงานด้านการประกันคุณภาพรวมกันในเครือข่าย มีผลการปฏิบัติงานที่ชัดเจน และมีพัฒนาการต่างๆที่เกิดขึ้น จากการแลกเปลี่ยนเรียนรู้ภายในเครือข่าย

8.3 มีการติดตาม ประเมินผลการสร้างเครือข่าย เพื่อนำไปสู่การพัฒนาการทำงานร่วมกันอย่างต่อเนื่อง

9. แนวปฏิบัติที่ดีหรืองานวิจัยด้านการประกันคุณภาพการศึกษาที่หน่วยงานพัฒนาขึ้น และเผยแพร่ให้หน่วยงานอื่นสามารถนำไปใช้ประโยชน์

9.1 มีกระบวนการคัดสรรแนวปฏิบัติที่ดีในแต่ละกิจกรรมที่เกิดขึ้นในการปฏิบัติงานด้านการประกันคุณภาพการศึกษา

9.2 มีการเผยแพร่แนวทางการประกันคุณภาพการศึกษาที่เป็นวิธีปฏิบัติที่ดีให้กับสาธารณชน และให้หน่วยงานอื่นนำไปใช้ประโยชน์

9.3 มีการวิจัยสถาบันด้านการประกันคุณภาพการศึกษา และนำผลไปพัฒนางานด้านการประกันคุณภาพการศึกษา

## บทที่ 7

### การวิเคราะห์ตัวบ่งชี้ตามองค์ประกอบคุณภาพมาตรฐานการศึกษาระดับอุดมศึกษา และมุมมองด้านการบริหารจัดการ

#### ตัวบ่งชี้เพื่อการประเมินคุณภาพตามองค์ประกอบคุณภาพ 9 ด้าน

สถาบันอุดมศึกษามีพันธกิจหลักที่สำคัญ 4 ประการ คือ การผลิตบัณฑิต การวิจัย การให้บริการทางวิชาการแก่สังคม และการทำนุบำรุงศิลปะและวัฒนธรรม และมีพันธกิจอย่างน้อยอีก 5 ประการ ที่จะสนับสนุนให้การขับเคลื่อนพันธกิจหลักบรรลุเป้าหมายได้ คือ 1) ปรัชญา ปณิธาน วัตถุประสงค์และแผน การดำเนินการ 2) กิจกรรมการพัฒนานักศึกษา 3) การบริหารและการจัดการ 4) การเงินและงบประมาณ และ 5) ระบบและกลไกการประกันคุณภาพ ซึ่งพันธกิจหลักและพันธกิจสนับสนุนจะต้องทำงานเชื่อมโยงบูรณาการทุกเรื่องเข้าด้วยกันอย่างเป็นระบบและต่อเนื่อง จึงจะส่งเสริมให้การจัดการศึกษาของสถาบัน อุดมศึกษามีคุณภาพได้ การประกันคุณภาพการศึกษาภายในจึงพัฒนาขึ้นโดยคำนึงถึงองค์ประกอบคุณภาพการศึกษาระดับอุดมศึกษา 9 ด้าน ที่ครอบคลุมทั้งพันธกิจหลักและพันธกิจสนับสนุน ได้แก่ 1) ปรัชญา ปณิธาน วัตถุประสงค์ และแผนการดำเนินการ 2) การผลิตบัณฑิต 3) กิจกรรมการพัฒนานักศึกษา 4) การวิจัย 5) การบริการทางวิชาการแก่สังคม 6) การทำนุบำรุงศิลปะและวัฒนธรรม 7) การบริหารและการจัดการ 8) การเงินและงบประมาณ และ 9) ระบบและกลไกการประกันคุณภาพ

ดังนั้นในการประกันคุณภาพการศึกษาเพื่อพัฒนาคุณภาพและมาตรฐานการศึกษา จึงได้กำหนดตัวบ่งชี้ภายใต้องค์ประกอบคุณภาพการศึกษาระดับอุดมศึกษา 9 ด้าน ดังมีรายละเอียดปรากฏในบทที่ 3 เพื่อให้สถาบันอุดมศึกษาใช้เป็นแนวทางในการกำกับดูแล ตรวจสอบ และประเมินคุณภาพภายในของสถาบันแต่ละแห่ง ซึ่งสามารถสรุปได้ตามตารางที่ 7.1

ตารางที่ 7.1 องค์ประกอบคุณภาพ 9 ด้านและตัวบ่งชี้ที่ใช้ประเมินคุณภาพตามองค์ประกอบ

องค์ประกอบคุณภาพ	จำนวนตัวบ่งชี้			
	ปัจจัยนำเข้า	กระบวนการ	ผลผลิต หรือผลลัพธ์	รวม
1. ปรัชญา ปณิธาน วัตถุประสงค์ และ แผนดำเนินการ	-	ตัวบ่งชี้ที่ 1.1	-	1
2. การผลิตบัณฑิต			ตัวบ่งชี้ สมศ. ที่ 3, 4	2
3. กิจกรรมพัฒนานักศึกษา	-	-	-	-
4. การวิจัย	-	-	-	-
5. การบริการทางวิชาการ แก่ สังคม	-	-	-	-
6. การทำนุบำรุงศิลปะและ วัฒนธรรม	-	-	-	-
7. การบริหารและการจัดการ	-	ตัวบ่งชี้ที่ 7.1, 7.2 และ 7.4	-	3
8. การเงินและงบประมาณ	-	ตัวบ่งชี้ที่ 8.1	-	1
9. ระบบและกลไกการประกัน คุณภาพ	-	ตัวบ่งชี้ที่ 9.1	-	1
รวม	-	6	2	6+2

### ตัวบ่งชี้เพื่อการประเมินคุณภาพตามมาตรฐานการอุดมศึกษา

พระราชบัญญัติการศึกษาแห่งชาติ พ.ศ.2542 แก้ไขเพิ่มเติม (ฉบับที่ 2) พ.ศ.2545 มาตรา 34 กำหนดให้ คณะกรรมการการอุดมศึกษามีหน้าที่พิจารณาเสนอมาตรฐานการอุดมศึกษาที่สอดคล้องกับ ความต้องการตาม แผนพัฒนาเศรษฐกิจและสังคมแห่งชาติ และสอดคล้องกับมาตรฐานการศึกษาของชาติ ดังนั้นจึงได้มีประกาศ กระทรวงศึกษาธิการ เรื่องมาตรฐานการอุดมศึกษา ลงวันที่ 7 สิงหาคม พ.ศ.2549 ซึ่งถือได้ว่าเป็นมาตรฐานการ อุดมศึกษาฉบับแรกของประเทศไทย มาตรฐานฉบับนี้ประกอบด้วยมาตรฐานย่อย 3 ด้าน ได้แก่ มาตรฐานด้าน คุณภาพบัณฑิต มาตรฐานด้านการบริหารจัดการการอุดมศึกษา และมาตรฐานด้านการสร้างและพัฒนาสังคม ฐานความรู้และสังคมแห่งการเรียนรู้ โดยมีรายละเอียดดังนี้

#### 1. มาตรฐานด้านคุณภาพบัณฑิต

บัณฑิตระดับอุดมศึกษาเป็นผู้มีความรู้ มีคุณธรรมจริยธรรม มีความสามารถในการเรียนรู้ และพัฒนา ตนเอง สามารถประยุกต์ใช้ความรู้เพื่อการดำรงชีวิตในสังคมได้อย่างมีความสุขทั้งทางร่างกายและจิตใจ มีความ สำนึกและความรับผิดชอบในฐานะพลเมืองและพลโลก มาตรฐานนี้มีตัวบ่งชี้หลัก ได้แก่



1. บัณฑิตมีความรู้ ความเชี่ยวชาญในศาสตร์ของตน สามารถเรียนรู้ สร้างและประยุกต์ใช้ความรู้เพื่อพัฒนาตนเอง สามารถปฏิบัติงานและสร้างงานเพื่อพัฒนาสังคมให้สามารถแข่งขันได้ในระดับสากล

2. บัณฑิตมีจิตสำนึก ดำรงชีวิต และปฏิบัติหน้าที่ตามความรับผิดชอบโดยยึดหลักคุณธรรมจริยธรรม

3. บัณฑิตมีสุขภาพดีทั้งด้านร่างกายและจิตใจ มีการดูแลเอาใจใส่รักษาสุขภาพของตนเองอย่างถูกต้องเหมาะสม

2. มาตรฐานด้านการบริหารจัดการการอุดมศึกษา

มีการบริหารจัดการอุดมศึกษาตามหลักธรรมาภิบาลและพันธกิจของการอุดมศึกษาอย่างมีคุณภาพ

ก. มาตรฐานด้านธรรมาภิบาลของการบริหารการอุดมศึกษา มีการบริหารจัดการ การอุดมศึกษาตามหลักธรรมาภิบาล โดยคำนึงถึงความหลากหลาย และความเป็นอิสระทางวิชาการ มาตรฐานนี้มีตัวบ่งชี้หลัก ได้แก่

1) มีการบริหารจัดการบุคลากรที่มีประสิทธิภาพและประสิทธิผล มีความยืดหยุ่นสอดคล้องกับความต้องการที่หลากหลายของประเภทสถาบันและสังคม เพื่อเพิ่มศักยภาพในการปฏิบัติงานอย่างมีอิสระทางวิชาการ

2) มีการบริหารจัดการทรัพยากรและเทคโนโลยีสารสนเทศและการสื่อสารที่มีประสิทธิภาพและประสิทธิผล คล่องตัว โปร่งใส และตรวจสอบได้มีการจัดการศึกษาผ่านระบบและวิธีการต่าง ๆ อย่างเหมาะสมและคุ้มค่าคุ้มทุน

3) มีระบบการประกันคุณภาพเพื่อนำไปสู่การพัฒนาคุณภาพและมาตรฐานการอุดมศึกษาอย่างต่อเนื่อง

ข. มาตรฐานด้านพันธกิจของการบริหารการอุดมศึกษา การดำเนินงานตามพันธกิจของ การอุดมศึกษาทั้ง 4 ด้าน อย่างมีคุณภาพ โดยมีการประสานความร่วมมือรวมพลังจากทุกภาคส่วนของชุมชนและสังคมในการจัดการความรู้ มาตรฐานนี้มีตัวบ่งชี้หลัก ได้แก่

1) มีหลักสูตรและการเรียนการสอนที่ทันสมัย ยืดหยุ่นสอดคล้องกับความต้องการที่หลากหลายของประเภทสถาบันและสังคม โดยให้ความสำคัญกับการพัฒนาคุณภาพผู้เรียนแบบเน้นผู้เรียนเป็นสำคัญ เน้นการเรียนรู้และการสร้างงานด้วยตนเองตามสภาพจริง ใช้การวิจัยเป็นฐาน มีการประเมินและใช้ผลการประเมินเพื่อพัฒนาผู้เรียน และการบริหารจัดการหลักสูตร ตลอดจนมีการบริหารกิจการนิสิตนักศึกษาที่เหมาะสมสอดคล้องกับหลักสูตรและการเรียนการสอน

2) มีการวิจัยเพื่อสร้างและประยุกต์ใช้องค์ความรู้ใหม่ที่เป็นประโยชน์ขยายพรมแดนความรู้และทรัพย์สินทางปัญญาที่เชื่อมโยงกับสภาพเศรษฐกิจ สังคมวัฒนธรรม และสิ่งแวดล้อมตามศักยภาพของประเภทสถาบันมีการสร้างเครือข่ายความร่วมมือระหว่างสถาบันอุดมศึกษาทั้งในและต่างประเทศ เพื่อพัฒนาความสามารถในการแข่งขันได้ในระดับนานาชาติของสังคมและประเทศชาติ

3) มีการให้บริการวิชาการที่ทันสมัย เหมาะสม สอดคล้องกับความต้องการของสังคมตามระดับความเชี่ยวชาญของประเภทสถาบัน มีการประสานความร่วมมือระหว่างสถาบันอุดมศึกษากับภาคธุรกิจอุตสาหกรรมทั้งในและต่างประเทศ เพื่อเสริมสร้างความเข้มแข็งและความยั่งยืนของสังคม และประเทศชาติ

4) มีการอนุรักษ์ ฟื้นฟู สืบสาน พัฒนา เผยแพร่วัฒนธรรม ภูมิปัญญาท้องถิ่น เพื่อเสริมสร้างความรู้ ความเข้าใจ และความภาคภูมิใจในความเป็นไทย มีการปรับใช้ศิลปะ วัฒนธรรมต่างประเทศ อย่างเหมาะสม เพื่อประโยชน์ในการพัฒนาสังคมและประเทศชาติ

ค. มาตรฐานด้านการสร้างและพัฒนาสังคมฐานความรู้ และสังคมแห่งการเรียนรู้ การแสวงหา การสร้าง และการจัดการความรู้ตามแนวทาง/หลักการ อันนำไปสู่สังคมฐานความรู้ และสังคมแห่งการเรียนรู้ มาตรฐานนี้มีตัวบ่งชี้หลัก ได้แก่

1) มีการแสวงหา การสร้าง และการใช้ประโยชน์ความรู้ ทั้งส่วนที่เป็นภูมิปัญญาท้องถิ่นและเทศ เพื่อเสริมสร้างสังคมฐานความรู้

2) มีการบริหารจัดการความรู้อย่างเป็นระบบ โดยใช้หลักการวิจัยแบบบูรณาการ หลักการแลกเปลี่ยนเรียนรู้ หลักการสร้างเครือข่ายและหลักการประสานความร่วมมือรวมพลัง อันนำไปสู่สังคมแห่งการเรียนรู้

ดังนั้นในการประกันคุณภาพการศึกษาเพื่อพัฒนาคุณภาพและมาตรฐานการศึกษา จึงสามารถกระจายตัวบ่งชี้ตามองค์ประกอบคุณภาพ 9 ด้าน ลงในมาตรฐานการอุดมศึกษาแต่ละด้าน เพื่อให้สถาบันอุดมศึกษาใช้เป็นแนวทางในการกำกับดูแล ตรวจสอบ และประเมินคุณภาพภายในของสถาบันแต่ละแห่ง ดังปรากฏในตารางที่ 7.2

ตารางที่ 7.2 มาตรฐานการอุดมศึกษาและตัวบ่งชี้ที่ใช้ประเมินคุณภาพตามมาตรฐาน

มาตรฐาน	ตัวบ่งชี้ด้านปัจจัยนำเข้า	ตัวบ่งชี้ด้านกระบวนการ	ตัวบ่งชี้ด้านผลผลิตหรือผลลัพธ์	รวม
1. มาตรฐานด้านคุณภาพบัณฑิต	-	-	ตัวบ่งชี้ สมค. ที่ 3 และ 4	2
2. มาตรฐานด้านการบริหารจัดการอุดมศึกษา ก. มาตรฐานด้านธรรมาภิบาลของการบริหารการอุดมศึกษา	-	ตัวบ่งชี้ที่ 1.1, 7.1, 7.4, 8.1 และ 9.1	-	5
ข. มาตรฐานด้านพันธกิจของการบริหารการอุดมศึกษา	-	-	-	-
3. มาตรฐานด้านการสร้างและพัฒนาสังคมฐานความรู้และสังคมแห่งการเรียนรู้	-	ตัวบ่งชี้ที่ 7.2	-	1
<b>รวม</b>	-	<b>6</b>	<b>2</b>	<b>6+2</b>

### ตัวบ่งชี้ตามมุมมองด้านการบริหารจัดการ

เพื่อให้การประกันคุณภาพการศึกษาภายในสามารถติดตาม ตรวจสอบ และประเมินการดำเนินงานอย่างครอบคลุมและมีสมดุลระหว่างมุมมองการบริหารจัดการด้านต่าง ๆ ทั้ง 4 ด้าน คือ ด้านนักศึกษาและผู้มีส่วนได้ส่วนเสีย ด้านกระบวนการภายใน ด้านการเงิน และด้านบุคลากร การเรียนรู้ รวมถึงนวัตกรรม จึงสามารถกระจายตัวบ่งชี้ตามองค์ประกอบคุณภาพ 9 ด้าน ลงในมุมมองด้านต่าง ๆ ที่กล่าวข้างต้น ดังปรากฏในตารางที่ 7.3

ตารางที่ 7.3 มุมมองด้านการบริหารจัดการที่สำคัญและตัวบ่งชี้ตามมุมมองด้านการบริหารจัดการ

มุมมองด้านการบริหารจัดการ	ตัวบ่งชี้ด้าน ปัจจัยนำเข้า	ตัวบ่งชี้ด้าน กระบวนการ	ตัวบ่งชี้ด้านผลผลิต หรือผลลัพธ์	รวม
1. ด้านนักศึกษาและผู้มีส่วนได้ส่วนเสีย	-	-	สมศ. ที่ 3, 4	2
2. ด้านกระบวนการภายใน	-	ตัวบ่งชี้ที่ 1.1, 7.1, 7.4 และ 9.1	-	5
3. ด้านการเงิน	-	ตัวบ่งชี้ที่ 8.1	-	2
4. ด้านบุคลากรการเรียนรู้และนวัตกรรม	-	ตัวบ่งชี้ที่ 7.2	-	1
รวม	-	6	2	6+2

### ตัวบ่งชี้เพื่อการประเมินคุณภาพตามมาตรฐานสถาบันอุดมศึกษา

คณะกรรมการการอุดมศึกษาได้จัดทำมาตรฐานสถาบันอุดมศึกษา ตามประกาศกระทรวง ศึกษาธิการ ลงวันที่ 12 พฤศจิกายน 2551 เพื่อนำไปสู่การพัฒนาสถาบันอุดมศึกษาตามกลุ่มสถาบันที่มีปรัชญา วัตถุประสงค์ และพันธกิจในการจัดตั้งที่แตกต่างกันได้อย่างมีประสิทธิภาพและประสิทธิผล มาตรฐานฉบับนี้ประกอบด้วยมาตรฐานหลัก 2 ด้าน คือ มาตรฐานด้านศักยภาพและความพร้อมในการจัดการศึกษา และมาตรฐานด้านการดำเนินการตามภารกิจของสถาบันอุดมศึกษา และกำหนดกลุ่มสถาบันอุดมศึกษาเป็น 4 กลุ่ม ดังรายละเอียดที่ระบุไปแล้วในบทที่ 1 ได้แก่ กลุ่ม ก วิทยาลัยชุมชน กลุ่ม ข สถาบันที่เน้นระดับปริญญาตรี กลุ่ม ค สถาบันเฉพาะทาง และกลุ่ม ง สถาบันที่เน้นการวิจัยขั้นสูงและผลิตบัณฑิตระดับบัณฑิตศึกษา โดยเฉพาะระดับปริญญาเอก

มาตรฐานสถาบันอุดมศึกษา ประกอบด้วยมาตรฐานหลัก 2 ด้าน และมาตรฐานย่อยอีกมาตรฐานละ 4 ด้าน โดยมีรายละเอียดดังนี้

1. มาตรฐานด้านศักยภาพและความพร้อมในการจัดการศึกษา ประกอบด้วยมาตรฐานย่อยด้านต่าง ๆ 4 ด้าน

### 1.1 ด้านกายภาพ

สถาบันอุดมศึกษามีอาคารที่ประกอบด้วยลักษณะสำคัญของอาคารเรียนที่ดี มีห้องครบทุกประเภท พื้นที่ใช้สอยที่ใช้ในการเรียนการสอนและการจัดกิจกรรมทุกประเภทมีจำนวนเพียงพอ และเหมาะสมกับจำนวนอาจารย์ประจำ จำนวนนักศึกษาในแต่ละหลักสูตร และจำนวนนักศึกษาตามแผนการรับนักศึกษา ตามเกณฑ์พื้นที่ใช้สอยอาคารโดยประมาณ รวมทั้งต้องจัดให้มีห้องสมุดตามเกณฑ์มาตรฐาน มีครุภัณฑ์ประจำอาคาร ครุภัณฑ์การศึกษา และคอมพิวเตอร์จำนวนเพียงพอต่อการจัดการศึกษา

ทั้งนี้อาคารและบริเวณอาคารจะต้องมีความมั่นคง ปลอดภัย ถูกสุขลักษณะ หรือความจำเป็นอย่างอื่น ๆ ตามที่กฎหมายกำหนด

### 1.2 ด้านวิชาการ

สถาบันอุดมศึกษามีศักยภาพและความพร้อมในการปฏิบัติภารกิจด้านวิชาการสอดคล้องกับวิสัยทัศน์ พันธกิจ ของสถาบันอุดมศึกษาและแผนการผลิตบัณฑิตที่ตอบสนองความต้องการของประเทศและผู้ใช้บัณฑิตโดยรวม มีหลักประกันว่าผู้เรียนจะได้รับบริการการศึกษาที่ดี สามารถแสวงหาความรู้ได้อย่างมีคุณภาพ สถาบันต้องมีการบริหารวิชาการที่มีคุณภาพ ประสิทธิภาพ ประสิทธิผลทั้งในด้านการวางแผนรับนักศึกษาและการผลิตบัณฑิต การจัดกิจกรรมการเรียนการสอน การประเมินผล การเรียนรู้ การประกันคุณภาพการเรียนการสอน และการพัฒนาปรับปรุงการบริหารวิชาการ

### 1.3 ด้านการเงิน

สถาบันอุดมศึกษามีความพร้อมด้านการเงินทั้งงบการเงินรวมและงบที่จำแนกตามกองทุน มีแผนการเงินที่มั่นคง เป็นหลักประกันได้ว่าสถาบันจะสามารถจัดการศึกษาได้ตามพันธกิจและเป้าหมายที่กำหนดไว้ รวมทั้งสอดคล้องกับแผนการพัฒนาในอนาคต เพื่อให้เกิดประโยชน์สูงสุดแก่ผู้เรียนและผู้ให้บริการอุดมศึกษา สถาบันมีการจัดทำรายงานการเงินที่แสดงถึงการได้มาของรายได้ รายรับ การจัดสรร การใช้จ่ายที่มีประสิทธิภาพ และทั่วถึงเป็นธรรมอย่างชัดเจน รวมทั้งการนำรายได้ไปลงทุนภายใต้การประเมิน และวิเคราะห์ความเสี่ยง มีระบบการติดตาม ตรวจสอบ ประเมินผลการปฏิบัติงานควบคู่ไปกับการใช้เงิน ทุกประเภท และมีระบบการติดตาม ตรวจสอบผลประโยชน์ทับซ้อนของบุคลากรทุกระดับ

### 1.4 ด้านการบริหารจัดการ

สถาบันอุดมศึกษามีระบบการบริหารจัดการที่มีประสิทธิภาพในการถ่ายทอดวิสัยทัศน์ ค่านิยมไปสู่การปฏิบัติที่สอดคล้องไปในแนวทางเดียวกัน เพื่อให้บรรลุวัตถุประสงค์และพันธกิจที่กำหนดไว้ โดยมีสภาสถาบันทำหน้าที่กำกับ นโยบาย การดำเนินการตามแผน การบริหารบุคคล การบริหารงบประมาณ และทรัพย์สิน การบริหารสวัสดิการที่จัดให้กับนักศึกษาและบุคลากรทุกระดับ รวมทั้งกำกับ ติดตาม ตรวจสอบ ประเมินผล การดำเนินงานให้เป็นไปตามกฎ ระเบียบ ข้อบังคับและกฎหมายที่กำหนดไว้ มีการเผยแพร่ผลการกำกับ การดำเนินงานของสภาสถาบัน และการบริหารจัดการของผู้บริหารทุกระดับสู่ประชาคมภายในสถาบัน และภายนอกสถาบัน ภายใต้หลักธรรมาภิบาลที่ประกอบด้วยหลักความโปร่งใส หลักความรับผิดชอบ หลักการตรวจสอบได้ หลักการมีส่วนร่วม และหลักความคุ้มค่า

2. มาตรฐานด้านการดำเนินการตามภารกิจของสถาบันอุดมศึกษา ประกอบด้วยมาตรฐานย่อยด้านต่าง ๆ  
4 ด้าน

#### 2.1 ด้านการผลิตบัณฑิต

สถาบันอุดมศึกษาดำเนินการรับนักศึกษาเข้าเรียนที่มีคุณสมบัติและจำนวนตรงตามแผน การรับนักศึกษาและสอดคล้องกับเป้าหมายการผลิตบัณฑิตอย่างมีคุณภาพ สถาบันผลิตบัณฑิตได้ตามคุณลักษณะ จุดเน้นของสถาบัน ตรงตามเป้าหมายที่กำหนด และจัดให้มีข้อเสนอแนะที่ชัดเจน เผยแพร่ต่อสาธารณะในเรื่องหลักสูตร การจัดการเรียนการสอน คณาจารย์ที่ส่งเสริมการจัดกิจกรรม การพัฒนาการเรียนรู้ทั้งในและนอกหลักสูตร และตอบสนองความต้องการของนักศึกษา

#### 2.2 ด้านการวิจัย

สถาบันอุดมศึกษามีการดำเนินพันธกิจด้านการวิจัยอย่างมีคุณภาพ ประสิทธิภาพและภายใต้จุดเน้นเฉพาะ โดยมีการดำเนินการตามนโยบาย แผน งบประมาณ มีการบริหารจัดการเพื่อส่งเสริมและสนับสนุนคณาจารย์ นักวิจัย บุคลากรให้มีสมรรถนะในการทำวิจัย ส่งเสริมและสร้างเครือข่ายการทำวิจัยกับหน่วยงานภายนอกสถาบันเพื่อให้ได้ผลงานวิจัย ผลงานประดิษฐ์ และงานริเริ่มสร้างสรรค์ที่มีคุณภาพ มีประโยชน์ สนองยุทธศาสตร์การพัฒนาประเทศ สามารถตอบสนองความต้องการของสังคมได้ในวงกว้างและก่อให้เกิดประโยชน์แก่สาธารณชน

#### 2.3 ด้านการให้บริการทางวิชาการแก่สังคม

สถาบันอุดมศึกษามีการให้บริการทางวิชาการที่ครอบคลุมกลุ่มเป้าหมายทั้งในวงกว้างและกลุ่มเป้าหมายที่เฉพาะเจาะจงทั้งในและต่างประเทศ ซึ่งอาจให้บริการโดยการใช้ทรัพยากรร่วมกันทั้งในระดับสถาบันและระดับบุคคลได้ในหลายลักษณะ อาทิ การให้คำปรึกษา การศึกษาวิจัย การค้นคว้าเพื่อแสวงหาคำตอบให้กับสังคม การให้บริการฝึกอบรมหลักสูตรระยะสั้นต่าง ๆ การจัดให้มีการศึกษาต่อเนื่องบริการแก่ประชาชนทั่วไป การให้บริการทางวิชาการนี้สามารถจัดในรูปแบบของการให้บริการแบบให้เปล่าหรือเป็นการให้บริการเชิงพาณิชย์ที่ให้ผลตอบแทนเป็นรายได้หรือเป็นข้อมูลย้อนกลับมาพัฒนาและปรับปรุงเพื่อให้เกิดองค์ความรู้ใหม่

#### 2.4 ด้านการทำนุบำรุงศิลปะและวัฒนธรรม

สถาบันอุดมศึกษามีการดำเนินการทำนุบำรุงศิลปะและวัฒนธรรมของชาติทั้งในระดับหน่วยงานและระดับสถาบัน มีระบบและกลไกในการส่งเสริมและสนับสนุนให้ศิลปะและวัฒนธรรมเป็นส่วนหนึ่งของการจัดการเรียนการสอนโดยตรงหรือโดยอ้อม เพื่อให้ผู้เรียนและบุคลากรของสถาบันได้รับการปลูกฝังให้มีความรู้ ตระหนักถึงคุณค่า เกิดความซาบซึ้ง และมีสุนทรียะต่อศิลปะและวัฒนธรรมของชาติ สามารถนำไปใช้เป็นเครื่องจรรโลงความดีงามในการดำรงชีวิตและประกอบอาชีพ มีวิถีชีวิตที่ปรารถนาและเรียนรู้วิธีการจัดการวัฒนธรรมและวิถีชีวิตที่ไม่พึงปรารถนาได้ สถาบันมีการควบคุมการดำเนินงานด้านนี้อย่างมีคุณภาพและประสิทธิภาพตามเป้าหมายของแผนยุทธศาสตร์การดำเนินงานด้านการทำนุบำรุงศิลปะและวัฒนธรรมของสถาบัน

ดังนั้นในการประกันคุณภาพการศึกษาเพื่อพัฒนาคุณภาพและมาตรฐานการศึกษา จึงสามารถกระจายตัวบ่งชี้ตามองค์ประกอบคุณภาพ 9 ด้าน ลงในมาตรฐานสถาบันอุดมศึกษาย่อยแต่ละด้าน เพื่อให้สถาบันอุดมศึกษา

ใช้เป็นแนวทางในการกำกับดูแล ตรวจสอบ และประเมินคุณภาพภายในของสถาบันแต่ละแห่ง ดังปรากฏในตารางที่ 7.4

ตารางที่ 7.4 มาตรฐานสถาบันอุดมศึกษาและตัวบ่งชี้ที่ใช้ประเมินคุณภาพตามมาตรฐาน

มาตรฐานสถาบันอุดมศึกษา	ตัวบ่งชี้ด้าน ปัจจัยนำเข้า	ตัวบ่งชี้ด้าน กระบวนการ	ตัวบ่งชี้ด้าน ผลผลิต หรือผลลัพธ์	รวม
1. มาตรฐานด้านศักยภาพ และความพร้อมในการจัดการศึกษา				
(1) ด้านกายภาพ			-	-
(2) ด้านวิชาการ		-	-	-
(3) ด้านการเงิน		ตัวบ่งชี้ที่ 8.1	-	1
(4) ด้านการบริหารจัดการ		ตัวบ่งชี้ที่ 1.1, 7.1, 7.2, 7.4 และ 9.1	-	5
2. มาตรฐานด้านการดำเนินการตามภารกิจของสถาบันอุดมศึกษา				
(1) ด้านการผลิตบัณฑิต		-	- ตัวบ่งชี้ สมศ. ที่ 3 และ 4	2
(2) ด้านการวิจัย	-	-	-	-
(3) ด้านการให้บริการทางวิชาการแก่สังคม	-	-	-	-
(4) ด้านการทำนุบำรุงศิลปะและวัฒนธรรม	-	-	-	-
<b>รวม</b>	<b>-</b>	<b>6</b>	<b>2</b>	<b>6+2</b>

ภาคผนวก

## ภาคผนวก ก

ตัวบ่งชี้ผลการดำเนินงานตามกรอบมาตรฐานคุณวุฒิระดับอุดมศึกษา



ตัวบ่งชี้ผลการดำเนินงาน
(1) อาจารย์ประจำหลักสูตรอย่างน้อยร้อยละ 80 มีส่วนร่วมในการประชุมเพื่อวางแผน ติดตาม และทบทวนการดำเนินงานหลักสูตร
(2) มีรายละเอียดของหลักสูตร ตามแบบ มคอ.2 ที่สอดคล้องกับกรอบมาตรฐานคุณวุฒิ ระดับอุดมศึกษา แห่งชาติ หรือมาตรฐานคุณวุฒิสภา/สาขาวิชา (ถ้ามี)
(3) มีรายละเอียดของรายวิชา และรายละเอียดของประสบการณ์ภาคสนาม (ถ้ามี) ตามแบบ มคอ.3 และ มคอ.4 อย่างน้อยก่อนการเปิดสอนในแต่ละภาคการศึกษาให้ครบทุกรายวิชา
(4) จัดทำรายงานผลการดำเนินการของรายวิชา และรายงานผลการดำเนินการของประสบการณ์ภาคสนาม (ถ้ามี) ตามแบบ มคอ.5 และ มคอ.6 ภายใน 30 วัน หลังสิ้นสุดภาคการศึกษาที่เปิดสอนให้ครบทุกรายวิชา
(5) จัดทำรายงานผลการดำเนินการของหลักสูตร ตามแบบ มคอ.7 ภายใน 60 วัน หลังปีการศึกษา
(6) มีการทวนสอบผลสัมฤทธิ์ของนักศึกษาตามมาตรฐานผลการเรียนรู้ที่กำหนดใน มคอ.3 และ มคอ.4 (ถ้ามี) อย่างน้อยร้อยละ 25 ของรายวิชาที่เปิดสอนในแต่ละปีการศึกษา
(7) มีการพัฒนา/ปรับปรุงการจัดการเรียนการสอน กลยุทธ์การสอน หรือการประเมินผลการเรียนรู้จาก ผลการประเมินการดำเนินงานที่รายงานใน มคอ.7 ปีที่แล้ว
(8) อาจารย์ใหม่ (ถ้ามี) ทุกคน ได้รับการปฐมนิเทศหรือคำแนะนำด้านการจัดการเรียนการสอน
(9) อาจารย์ประจำทุกคนได้รับการพัฒนาทางวิชาการ และ/หรือวิชาชีพ อย่างน้อยปีละหนึ่งครั้ง
(10) จำนวนบุคลากรสนับสนุนการเรียนการสอน (ถ้ามี) ได้รับการพัฒนาวิชาการ และ/หรือวิชาชีพ ไม่น้อยกว่าร้อยละ 50 ต่อปี
(11) ระดับความพึงพอใจของนักศึกษาปีสุดท้าย/บัณฑิตใหม่ที่มีต่อคุณภาพหลักสูตรเฉลี่ยไม่น้อยกว่า 3.5 จากคะแนนเต็ม 5.0
(12) ระดับความพึงพอใจของผู้ใช้บัณฑิตที่มีต่อบัณฑิตใหม่ เฉลี่ยไม่น้อยกว่า 3.5 จากคะแนนเต็ม 5.0

**หมายเหตุ :** 1. สถาบันอุดมศึกษาอาจกำหนดตัวบ่งชี้เพิ่มเติมให้สอดคล้องกับพันธกิจและวัตถุประสงค์ของสถาบันฯ หรือ กำหนดเป้าหมายการดำเนินงานที่สูงขึ้น เพื่อการยกระดับมาตรฐานของตนเอง โดยกำหนดไว้ในรายละเอียดของหลักสูตร ทั้งนี้ หลักสูตรของสถาบันอุดมศึกษาทุกระดับคุณวุฒิต้องมีผลการดำเนินการที่บรรลุตามเป้าหมายตัวบ่งชี้ทั้งหมดอยู่ในเกณฑ์ดีจึงจะ ได้รับการเผยแพร่หลักสูตรที่ได้มาตรฐานตามกรอบมาตรฐานคุณวุฒิระดับอุดมศึกษาแห่งชาติ โดยเกณฑ์การประเมินผ่านคือ มีการดำเนินงานตามข้อ 1-5 และอย่างน้อยร้อยละ 80 ของตัวบ่งชี้ผลการดำเนินงานที่ระบุไว้ในแต่ละปี

2. กรณีมหาวิทยาลัยสุโขทัยธรรมมาธิราชและมหาวิทยาลัยรามคำแหงซึ่งมีระบบการสอบซ่อมอนุโลมให้ปรับตัว บ่งชี้ในข้อ 4และข้อ 5 เป็นดังนี้ **ข้อ 4** จัดทำรายงานผลการดำเนินการของชุดวิชา/รายวิชา และรายงานผลการดำเนินการ ของประสบการณ์ภาคสนาม (ถ้ามี) ตามแบบ มคอ.5 และ มคอ.6 ภายใน 60 วันหลังสอบซ่อมให้ครบทุกชุดวิชา/รายวิชาที่เปิด สอน **ข้อ 5** จัดทำรายงานผลการดำเนินการของหลักสูตรตามแบบ มคอ.7 หลังสิ้นสุดปีการศึกษา ภายใน 90 วันหลังสอบซ่อม

## ภาคผนวก ข

รูปแบบการเขียนรายงานผลการประเมินตนเอง(SAR)

## รูปแบบการเขียนรายงานผลการประเมินตนเอง(SAR)

รูปแบบการเขียนรายงานการประเมินตนเอง ประกอบด้วย 5 ส่วน มีรายละเอียดดังนี้

1. ส่วนนำ ประกอบด้วยรายละเอียดที่เป็นข้อมูลพื้นฐานของหน่วยงานได้แก่

- 1.1 บทสรุปผู้บริหาร
- 1.2 ชื่อหน่วยงาน ที่ตั้ง และประวัติความเป็นมาโดยย่อ
- 1.3 ปรัชญา วิสัยทัศน์ พันธกิจ เป้าหมายและวัตถุประสงค์
- 1.4 โครงสร้างองค์กรและโครงสร้างการบริหาร
- 1.5 รายชื่อผู้บริหาร กรรมการบริหาร กรรมการสภาชุดปัจจุบัน
- 1.6 หลักสูตรและสาขาวิชาที่เปิดสอน
- 1.7 จำนวนนักศึกษา
- 1.8 จำนวนคณาจารย์และบุคลากร
- 1.9 ข้อมูลพื้นฐานโดยย่อเกี่ยวกับงบประมาณ และอาคารสถานที่
- 1.10 เอกลักษณ์หรือวัฒนธรรมของหน่วยงาน
- 1.11 ผลการปรับปรุงตามข้อเสนอแนะของผลการประเมินปีที่ผ่านมา

2. ส่วนสาระ ผลการดำเนินงานการประกันคุณภาพภายใน ทั้งนี้ควรเขียนให้สั้น กระชับ โดยยึดการอ้างอิงจากแหล่งข้อมูลต่างๆ ประกอบ ลักษณะการเขียน เป็นการบรรยาย สังเคราะห์ และการประเมิน ประสิทธิภาพตามเกณฑ์ที่ชี้ให้เห็นถึงการประกันคุณภาพของมหาวิทยาลัย คณะ ศูนย์ สำนัก สถาบัน กอง ประกอบด้วยสิ่งที่ต้องรายงาน ได้แก่ กิจกรรมที่มหาวิทยาลัย คณะ ศูนย์ สำนัก สถาบัน กอง ดำเนินการในแต่ละตัวบ่งชี้ การประเมินผลตามเกณฑ์ การประเมินผลเทียบกับเป้าหมายในตัวบ่งชี้ต่างๆ และจุดเด่น แนวทางเสริมจุดอ่อนและแนวทางการพัฒนาปรับปรุงในแต่ละตัวบ่งชี้ ตามรายองค์ประกอบ ได้แก่

- 2.1 องค์ประกอบที่ 1 ปรัชญา ปณิธานวัตถุประสงค์และแผนดำเนินงาน
- 2.2 องค์ประกอบที่ 2 การผลิตบัณฑิต
- 2.3 องค์ประกอบที่ 7 การบริหารและการจัดการ
- 2.4 องค์ประกอบที่ 8 การเงินและงบประมาณ
- 2.5 องค์ประกอบที่ 9 ระบบและกลไกการประกันคุณภาพ

3. ส่วนสรุป สรุปผลการประเมินในภาพรวมแต่ละองค์ประกอบ ตลอดจนจุดเด่นแนวทางการเสริม จุดอ่อนและแนวทางการพัฒนาแยกตามแต่ละองค์ประกอบ เพื่อปรับปรุงแผนในการพัฒนาการดำเนินงานให้สอดคล้องกับเป้าหมายต่อไป

4. เอกสารหลักฐานอ้างอิง ในแต่ละตัวบ่งชี้ตามรายองค์ประกอบ และข้อมูลพื้นฐานของแต่ละหน่วยงาน

การกำหนดรหัสหลักฐานอ้างอิงเป็นตัวเลข

รหัส	ความหมาย
ตัวที่หนึ่ง	เกณฑ์คุณภาพ
ตัวที่สอง	องค์ประกอบคุณภาพ
ตัวที่สาม	ตัวบ่งชี้ในแต่ละองค์ประกอบ
ตัวที่สี่	เอกสารตามค่าระดับของเกณฑ์การประเมินในแต่ละตัวบ่งชี้
ตัวที่ห้า (ในวงเล็บ)	ลำดับที่ของหลักฐานอ้างอิงในแต่ละเกณฑ์การประเมิน

ตัวอย่าง สกอ. 1.1.1(1) หรือ สมศ.5.1(1) หรือ ก.พ.ร.4.1.3.1 (1)

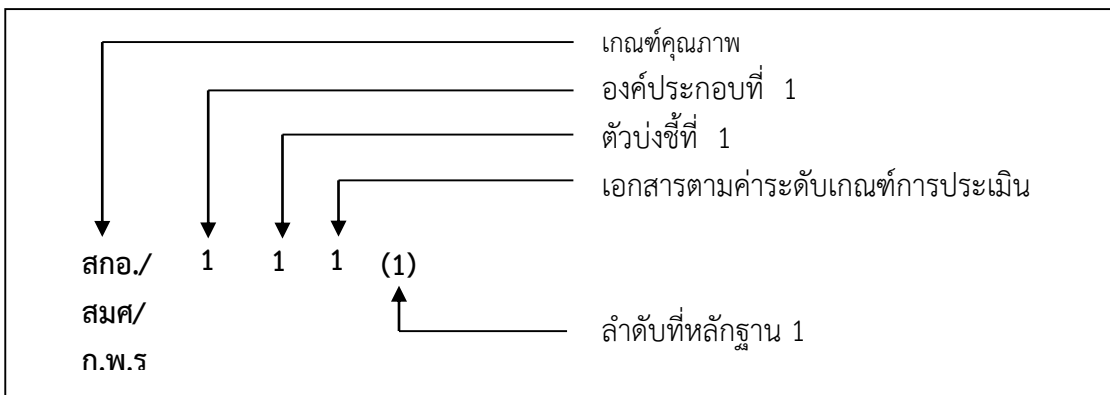

5. ภาคผนวก และเอกสารประกอบอื่นๆ ประกอบด้วยเอกสารเพิ่มเติมซึ่งมีความสมบูรณ์

ในตัวเองและเป็นหลักฐานในการตรวจสอบคุณภาพ ส่วนเอกสารประกอบอื่นๆ เป็นเอกสารที่เกี่ยวข้องกับการประกันคุณภาพการศึกษาแต่ไม่ได้จัดไว้ในภาคผนวก อาจเป็นเอกสารที่มีการอ้างอิงในรายงานหรือไม่ได้อ้างอิงก็ได้ซึ่งจะเห็นว่าเป็นหลักฐานหรือดัชนีสำคัญในการชี้วัดผลของการดำเนินการประกันคุณภาพการศึกษา ได้แก่

- 5.1 ข้อมูลพื้นฐานของหน่วยงาน
- 5.2 นโยบายพิเศษเฉพาะ
- 5.3 คำสั่งแต่งตั้งคณะกรรมการประกันคุณภาพ
- 5.4 ข้อมูลอื่นๆที่เกี่ยวข้อง

แนวทางการจัดเก็บหลักฐานอ้างอิงตามองค์ประกอบ/ตัวบ่งชี้และเกณฑ์การประเมิน

1. กำหนดระบบการเก็บหลักฐานอ้างอิง และการกำหนดรหัส
2. กำหนดสถานที่จัดเก็บ
3. การจัดหาวัสดุและครุภัณฑ์สำหรับจัดเก็บ เช่น ตู้ แฟ้มสัน แฟ้มแขวน
4. กำหนดผู้มีหน้าที่จัดเก็บและสืบค้นเอกสารหลักฐาน
5. การกำหนดงบประมาณสนับสนุน
6. การกำหนดระยะเวลาการจัดเก็บ

**ภาคผนวก ค**  
**แบบรายงานผลการประเมิน (ตาราง ส.1 - ส.5)**

ตาราง ส 1 ผลการประเมินรายตัวบ่งชี้ตามองค์ประกอบคุณภาพ

- ประเภทสถาบัน  กลุ่ม ก วิทยาลัยชุมชน
- กลุ่ม ข สถาบันที่เน้นระดับปริญญาตรี
- กลุ่ม ค สถาบันเฉพาะทาง
- ค 1 สถาบันที่เน้นระดับบัณฑิตศึกษา
- ค 2 สถาบันที่เน้นระดับปริญญาตรี
- กลุ่ม ง สถาบันที่เน้นการวิจัยขั้นสูงและผลิตบัณฑิตระดับบัณฑิตศึกษา  
โดยเฉพาะระดับปริญญาเอก

ตัวบ่งชี้คุณภาพ	เป้าหมาย	ผลการประเมิน <sup>1</sup>		คะแนนประเมิน (เกณฑ์ สกอ.)
		ตัวตั้ง	ผลลัพธ์ (%หรือสัดส่วน)	
		ตัวหาร		
ตัวบ่งชี้ที่ 1.1				
ตัวบ่งชี้ที่ สมศ.16.1				
ตัวบ่งชี้ที่ สมศ.16.2				
ตัวบ่งชี้ที่ สมศ. 17				
ตัวบ่งชี้ที่ 2.1				
ตัวบ่งชี้ที่ 2.2				
ตัวบ่งชี้ที่ 2.3				
ตัวบ่งชี้ที่ 2.4				
ตัวบ่งชี้ที่ 2.5				
ตัวบ่งชี้ที่ 2.6				
ตัวบ่งชี้ที่ 2.7				
ตัวบ่งชี้ที่ 2.8				
ตัวบ่งชี้ที่ สมศ. 1				
ตัวบ่งชี้ที่ สมศ. 2				

ตัวบ่งชี้คุณภาพ	เป้าหมาย	ผลการประเมิน <sup>1</sup>		คะแนนประเมิน (เกณฑ์ สกอ.)
		ตัวตั้ง ตัวหาร	ผลลัพธ์ (%หรือสัดส่วน)	
ตัวบ่งชี้ที่ สมศ. 3				
ตัวบ่งชี้ที่ สมศ.4				
ตัวบ่งชี้ที่ สมศ.14				
ตัวบ่งชี้ที่ ก.พ.ร.4.1.3				
ตัวบ่งชี้ที่ 3.1				
ตัวบ่งชี้ที่ 3.2				
ตัวบ่งชี้ที่ 4.1				
ตัวบ่งชี้ที่ 4.2				
ตัวบ่งชี้ที่ 4.3				
ตัวบ่งชี้ที่สมศ. 5				
ตัวบ่งชี้ที่สมศ. 6				
ตัวบ่งชี้ที่สมศ. 7				
ตัวบ่งชี้ที่ 5.1				
ตัวบ่งชี้ที่ 5.2				
ตัวบ่งชี้ที่สมศ. 8				
ตัวบ่งชี้ที่สมศ. 9				
ตัวบ่งชี้ที่ สมศ.18.1				
ตัวบ่งชี้ที่ สมศ.18.2				
ตัวบ่งชี้ที่ 6.1				
ตัวบ่งชี้ที่ สมศ.10				
ตัวบ่งชี้ที่ สมศ.11				
ตัวบ่งชี้ที่ 7.1				

ตัวบ่งชี้คุณภาพ	เป้าหมาย	ผลการประเมิน <sup>1</sup>		คะแนนประเมิน (เกณฑ์ สกอ.)
		ตัวตั้ง	ผลลัพธ์ (%หรือสัดส่วน)	
		ตัวหาร		
ตัวบ่งชี้ที่ 7.2				
ตัวบ่งชี้ที่ 7.3				
ตัวบ่งชี้ที่ 7.4				
ตัวบ่งชี้ที่ สมศ. 13				
ตัวบ่งชี้ที่ 8.1				
ตัวบ่งชี้ที่ 9.1				
ตัวบ่งชี้ที่ สมศ. 15				นำคะแนนที่ได้จาก 23 ตัวบ่งชี้ ของ สกอ. มาเฉลี่ย และบันทึกไว้
ตัวบ่งชี้ที่ 10.1				
ตัวบ่งชี้ที่ 10.12				

<sup>1</sup> ให้ระบุเป็นตัวเลขที่สอดคล้องกับเกณฑ์ที่ใช้ประเมินสำหรับตัวบ่งชี้ต่างๆ เช่น ระบุเป็นค่าร้อยละ หรือ ระบุเป็นสัดส่วน หรือระบุเป็นคะแนน หรือระบุเป็นจำนวน หรือระบุเป็นข้อ



ตาราง ส 2. ผลการประเมินตนเองตามองค์ประกอบคุณภาพ

ประเภทสถาบัน

กลุ่ม ก วิทยาลัยชุมชน

กลุ่ม ข สถาบันที่เน้นระดับปริญญาตรี

กลุ่ม ค สถาบันเฉพาะทาง

กลุ่ม ง สถาบันที่เน้นการวิจัยขั้นสูงและผลิตบัณฑิตระดับบัณฑิตศึกษา

ค 1 สถาบันที่เน้นระดับบัณฑิตศึกษา

โดยเฉพาะระดับปริญญาเอก

ค 2 สถาบันที่เน้นระดับปริญญาตรี

องค์ประกอบ	คะแนนการประเมินเฉลี่ย				ผลการประเมิน 0.00 - 1.50 การดำเนินงานต้องปรับปรุงเร่งด่วน 1.51 - 2.50 การดำเนินงานต้องปรับปรุง 2.51 - 3.50 การดำเนินงานระดับพอใช้ 3.51 - 4.50 การดำเนินงานระดับดี 4.51 - 5.00 การดำเนินงานระดับดีมาก	หมายเหตุ
	Input	Process	Output	รวม		
องค์ประกอบที่ 1						
องค์ประกอบที่ 2						
องค์ประกอบที่ 3						
องค์ประกอบที่ 4						
องค์ประกอบที่ 5						
องค์ประกอบที่ 6						
องค์ประกอบที่ 7						
องค์ประกอบที่ 8						
องค์ประกอบที่ 9						
องค์ประกอบที่ 10						
เฉลี่ยรวมทุกตัวบ่งชี้ของทุกองค์ประกอบ						
ผลการประเมิน						

ตาราง ส 3. ผลการประเมินตนเองตามมาตรฐานการอุดมศึกษา

ประเภทสถาบัน

- กลุ่ม ก วิทยาลัยชุมชน  
 กลุ่ม ค สถาบันเฉพาะทาง  
 ค 1 สถาบันที่เน้นระดับบัณฑิตศึกษา  
 ค 2 สถาบันที่เน้นระดับปริญญาตรี

- กลุ่ม ข สถาบันที่เน้นระดับปริญญาตรี  
 กลุ่ม ง สถาบันที่เน้นการวิจัยขั้นสูงและผลิตบัณฑิตระดับบัณฑิตศึกษา  
 โดยเฉพาะระดับปริญญาเอก

มาตรฐานอุดมศึกษา	คะแนนการประเมินเฉลี่ย				ผลการประเมิน	หมายเหตุ
	Input	Process	Output	รวม		
มาตรฐานที่ 1					0.00 - 1.50 การดำเนินงานต้องปรับปรุงเร่งด่วน 1.51 - 2.50 การดำเนินงานต้องปรับปรุง 2.51 - 3.50 การดำเนินงานระดับพอใช้ 3.51 - 4.50 การดำเนินงานระดับดี 4.51 - 5.00 การดำเนินงานระดับดีมาก	
มาตรฐานที่ 2 มาตรฐานที่ 2 ก มาตรฐานที่ 2 ข						ไม่นำตัวบ่งชี้ สมศ.ที่ 15 มาคำนวณ
มาตรฐานที่ 3						
เฉลี่ยรวมทุกตัวบ่งชี้ ของทุกมาตรฐาน						
ผลการประเมิน						

ตาราง ส 4. ผลการประเมินตนเองตามมุมมองด้านการบริหารจัดการ

ประเภทสถาบัน

กลุ่ม ก วิทยาลัยชุมชน

กลุ่ม ข สถาบันที่เน้นระดับปริญญาตรี

กลุ่ม ค สถาบันเฉพาะทาง

กลุ่ม ง สถาบันที่เน้นการวิจัยขั้นสูงและผลิตบัณฑิตระดับบัณฑิตศึกษา

ค 1 สถาบันที่เน้นระดับบัณฑิตศึกษา

โดยเฉพาะระดับปริญญาเอก

ค 2 สถาบันที่เน้นระดับปริญญาตรี

มุมมองด้านการบริหารจัดการ	คะแนนการประเมินเฉลี่ย				ผลการประเมิน	หมายเหตุ
	Input	Process	Output	รวม		
					0.00 - 1.50 การดำเนินงานต้องปรับปรุงเร่งด่วน 1.51 - 2.50 การดำเนินงานต้องปรับปรุง 2.51 - 3.50 การดำเนินงานระดับพอใช้ 3.51 - 4.50 การดำเนินงานระดับดี 4.51 - 5.00 การดำเนินงานระดับดีมาก	
ด้านนักศึกษาและผู้มีส่วนได้ส่วนเสีย						
ด้านกระบวนการภายใน						ไม่นำตัวบ่งชี้ สมศ.ที่ 15 มาคำนวณ
ด้านการเงิน						
ด้านบุคลากรการเรียนรู้และนวัตกรรม						
เฉลี่ยรวมทุกตัวบ่งชี้ของทุกมุมมอง						
ผลการประเมิน						

ตาราง ส 5. ผลการประเมินตนเองตามมาตรฐานสถาบันอุดมศึกษา

- ประเภทสถาบัน  กลุ่ม ก วิทยาลัยชุมชน  กลุ่ม ข สถาบันที่เน้นระดับปริญญาตรี  
 กลุ่ม ค สถาบันเฉพาะทาง  กลุ่ม ง สถาบันที่เน้นการวิจัยขั้นสูง  
 ค 1 สถาบันที่เน้นระดับบัณฑิตศึกษา และผลิตบัณฑิตระดับบัณฑิตศึกษา  
 ค 2 สถาบันที่เน้นระดับปริญญาตรี โดยเฉพาะระดับปริญญาเอก

มาตรฐานสถาบัน	คะแนนการประเมินเฉลี่ย				ผลการประเมิน 0.00 - 1.50 การดำเนินงานต้องปรับปรุงเร่งด่วน 1.51 - 2.50 การดำเนินงานต้องปรับปรุง 2.51 - 3.50 การดำเนินงานระดับพอใช้ 3.51 - 4.50 การดำเนินงานระดับดี 4.51 - 5.00 การดำเนินงานระดับดีมาก	หมายเหตุ
	I	P	O	รวม		
1. มาตรฐานด้านศักยภาพและความพร้อมในการจัดการศึกษา						
(1) ด้านกายภาพ						
(2) ด้านวิชาการ						
(3) ด้านการเงิน						
(4) ด้านการบริหารจัดการ						ไม่นำตัวบ่งชี้ สมศ.ที่ 15 มา คำนวณ
เฉลี่ยรวมทุกตัวบ่งชี้ของมาตรฐานที่ 1						
2. มาตรฐานด้านการดำเนินการตามภารกิจของสถาบันอุดมศึกษา						
(1) ด้านการผลิตบัณฑิต						
(2) ด้านการวิจัย						
(3) ด้านการให้บริการทางวิชาการแก่สังคม						
(4) ด้านการทำนุบำรุงศิลปและวัฒนธรรม						
เฉลี่ยรวมทุกตัวบ่งชี้ของมาตรฐานที่ 2						
เฉลี่ยรวมทุกตัวบ่งชี้ของทุกมาตรฐาน						
ผลการประเมิน						

ภาคผนวก ง  
แบบจัดเก็บ Common Data set ประจำปีการศึกษา 2556

### แบบจัดเก็บ Common Data set ประจำปีการศึกษา 2556

ที่	รายการข้อมูลพื้นฐาน	หน่วยงาน
1	จำนวนหลักสูตรที่เปิดสอนทั้งหมด	สสว.
2	-- ระดับอนุปริญญา	สสว.
3	-- ระดับปริญญาตรี	สสว.
4	-- ระดับ ป.บัณฑิต	สสว.
5	-- ระดับปริญญาโทที่มีเฉพาะแผน ก	สสว.
6	-- ระดับปริญญาโทที่มีเฉพาะแผน ข	สสว.
7	-- ระดับปริญญาโทที่มีทั้งแผน ก และ แผน ข อยู่ในเอกสารหลักสูตรฉบับเดียวกัน	สสว.
8	จำนวนหลักสูตรระดับปริญญาโท แผน ก ที่มีนักศึกษาลงทะเบียนเรียนในแผน ก	สสว.
9	-- ระดับ ป.บัณฑิตชั้นสูง	สสว.
10	-- ระดับปริญญาเอก	สสว.
11	จำนวนหลักสูตรระดับปริญญาเอกที่มีนักศึกษาลงทะเบียนเรียน	สสว.
12	จำนวนศูนย์จัดการศึกษานอกสถานที่ตั้งทั้งหมด	สสว.
13	จำนวนหลักสูตรที่จัดการเรียนการสอนนอกสถานที่ตั้ง	สสว.
14	-- ระดับอนุปริญญา	สสว.
15	-- ระดับปริญญาตรี	สสว.
16	-- ระดับ ป.บัณฑิต	สสว.
17	-- ระดับปริญญาโท	สสว.
18	-- ระดับ ป.บัณฑิตชั้นสูง	สสว.
19	-- ระดับปริญญาเอก	สสว.
20	จำนวนหลักสูตรที่จัดการเรียนการสอนนอกสถานที่ตั้ง และแจ้งให้คณะกรรมการ การอุดมศึกษาทราบ	สสว.
21	-- ระดับอนุปริญญา	สสว.
22	-- ระดับปริญญาตรี	สสว.
23	-- ระดับ ป.บัณฑิต	สสว.
24	-- ระดับปริญญาโท	สสว.
25	-- ระดับ ป.บัณฑิตชั้นสูง	สสว.
26	-- ระดับปริญญาเอก	สสว.
27	จำนวนหลักสูตรทั้งหมดที่ได้รับอนุมัติตามกรอบ TQF	สสว.
28	-- ระดับอนุปริญญา	สสว.
29	-- ระดับปริญญาตรี	สสว.
30	-- ระดับ ป.บัณฑิต	สสว.
31	-- ระดับปริญญาโท	สสว.
32	-- ระดับ ป.บัณฑิตชั้นสูง	สสว.
33	-- ระดับปริญญาเอก	สสว.
34	จำนวนหลักสูตรทั้งหมดที่ได้รับอนุมัติตามกรอบ TQF และมีการประเมินผลตามตัวบ่งชี้ ผลการดำเนินงานฯ ครบถ้วน	สสว.
35	-- ระดับอนุปริญญา	สสว.
36	-- ระดับปริญญาตรี	สสว.

คู่มือประกันคุณภาพการศึกษาภายใน ประจำปีการศึกษา 2555  
 บัณฑิตวิทยาลัย มหาวิทยาลัยราชภัฏวไลยอลงกรณ์ ในพระบรมราชูปถัมภ์ จังหวัดปทุมธานี

ที่	รายการข้อมูลพื้นฐาน	หน่วยงาน
37	-- ระดับ ป.บัณฑิต	สสว.
38	-- ระดับปริญญาโท	สสว.
39	-- ระดับ ป.บัณฑิตชั้นสูง	สสว.
40	-- ระดับปริญญาเอก	สสว.
41	จำนวนหลักสูตรวิชาชีพที่เปิดสอนทั้งหมด	สสว.
42	-- ระดับอนุปริญญา	สสว.
43	-- ระดับปริญญาตรี	สสว.
44	-- ระดับ ป.บัณฑิต	สสว.
45	-- ระดับปริญญาโท	สสว.
46	-- ระดับ ป.บัณฑิตชั้นสูง	สสว.
47	-- ระดับปริญญาเอก	สสว.
48	จำนวนหลักสูตรวิชาชีพที่เปิดสอนและได้รับการรับรองหลักสูตรจากองค์กรวิชาชีพทั้งหมด	สสว.
49	-- ระดับอนุปริญญา	สสว.
50	-- ระดับปริญญาตรี	สสว.
51	-- ระดับ ป.บัณฑิต	สสว.
52	-- ระดับปริญญาโท	สสว.
53	-- ระดับ ป.บัณฑิตชั้นสูง	สสว.
54	-- ระดับปริญญาเอก	สสว.
55	จำนวนหลักสูตรทั้งหมดที่ยังไม่ได้รับอนุมัติตามกรอบ TQF แต่เป็นไปตามเกณฑ์มาตรฐานหลักสูตรระดับอุดมศึกษา พ.ศ.2548 ครบถ้วน	สสว.
56	-- ระดับอนุปริญญา	สสว.
57	-- ระดับปริญญาตรี	สสว.
58	-- ระดับ ป.บัณฑิต	สสว.
59	-- ระดับปริญญาโท	สสว.
60	-- ระดับ ป.บัณฑิตชั้นสูง	สสว.
61	-- ระดับปริญญาเอก	สสว.
62	จำนวนหลักสูตรทั้งหมดที่ได้รับอนุมัติตามกรอบ TQF ที่มีผลการประเมินตามตัวบ่งชี้ผลการดำเนินงานฯ ผ่านเกณฑ์การประเมิน 5 ข้อแรก และอย่างน้อยร้อยละ 80 ของตัวบ่งชี้ที่กำหนดในแต่ละปี)	สสว.
63	-- ระดับอนุปริญญา	สสว.
64	-- ระดับปริญญาตรี	สสว.
65	-- ระดับ ป.บัณฑิต	สสว.
66	-- ระดับปริญญาโท	สสว.
67	-- ระดับ ป.บัณฑิตชั้นสูง	สสว.
68	-- ระดับปริญญาเอก	สสว.
69	-- จำนวนหลักสูตรทั้งหมดที่ได้รับอนุมัติตามกรอบ TQF ที่มีผลการประเมินตามตัวบ่งชี้ผลการดำเนินงานฯ ผ่านเกณฑ์การประเมินครบทุกตัวบ่งชี้	สสว.
70	-- ระดับอนุปริญญา	สสว.
71	-- ระดับปริญญาตรี	สสว.
72	-- ระดับ ป.บัณฑิต	สสว.
73	-- ระดับปริญญาโท	สสว.

คู่มือประกันคุณภาพการศึกษาภายใน ประจำปีการศึกษา 2555  
บัณฑิตวิทยาลัย มหาวิทยาลัยราชภัฏวไลยอลงกรณ์ ในพระบรมราชูปถัมภ์ จังหวัดปทุมธานี

หน้า | 106

ที่	รายการข้อมูลพื้นฐาน	หน่วยงาน
74	-- ระดับ ป.บัณฑิตชั้นสูง	สสว.
75	-- ระดับปริญญาเอก	สสว.
76	จำนวนหลักสูตรสาขาวิชาชีพที่มีความร่วมมือในการพัฒนาและบริหารหลักสูตรกับภาครัฐหรือภาคเอกชนที่เกี่ยวข้องกับวิชาชีพของหลักสูตร	สสว.
77	-- ระดับอนุปริญญา	สสว.
78	-- ระดับปริญญาตรี	สสว.
79	-- ระดับ ป.บัณฑิต	สสว.
80	-- ระดับปริญญาโท	สสว.
81	-- ระดับ ป.บัณฑิตชั้นสูง	สสว.
82	-- ระดับปริญญาเอก	สสว.
83	จำนวนนักศึกษาปัจจุบันทั้งหมดทุกระดับการศึกษา	สสว.
84	-- จำนวนนักศึกษาปัจจุบันทั้งหมด - ระดับอนุปริญญา	สสว.
85	-- จำนวนนักศึกษาปัจจุบันทั้งหมด - ระดับปริญญาตรี	สสว.
86	-- จำนวนนักศึกษาปัจจุบันทั้งหมด - ระดับ ป.บัณฑิต	สสว.
87	-- จำนวนนักศึกษาปัจจุบันทั้งหมด - ระดับปริญญาโท	สสว.
88	-- จำนวนนักศึกษาปัจจุบันทั้งหมด - ระดับปริญญาโท (แผน ก)	สสว.
89	-- จำนวนนักศึกษาปัจจุบันทั้งหมด - ระดับปริญญาโท (แผน ข)	สสว.
90	-- จำนวนนักศึกษาปัจจุบันทั้งหมด - ระดับ ป.บัณฑิตชั้นสูง	สสว.
91	-- จำนวนนักศึกษาปัจจุบันทั้งหมด - ระดับปริญญาเอก	งานการเจ้าหน้าที่ (กจ.)
92	จำนวนอาจารย์ประจำทั้งหมด รวมทั้งที่ปฏิบัติงานจริงและลาศึกษาต่อ	งานการเจ้าหน้าที่ (กจ.)
93	-- จำนวนอาจารย์ประจำที่ปฏิบัติงานจริง	งานการเจ้าหน้าที่ (กจ.)
94	-- จำนวนอาจารย์ประจำที่ลาศึกษาต่อ	งานการเจ้าหน้าที่ (กจ.)
94	จำนวนอาจารย์ประจำทั้งหมดที่ปฏิบัติงานจริงและลาศึกษาต่อ แยกตามวุฒิปริญญาหรือเทียบเท่า	งานการเจ้าหน้าที่ (กจ.)
96	-- จำนวนอาจารย์ประจำทั้งหมดที่ปฏิบัติงานจริงและลาศึกษาต่อ วุฒิปริญญาตรีหรือเทียบเท่า	งานการเจ้าหน้าที่ (กจ.)
97	-- จำนวนอาจารย์ประจำทั้งหมดที่ปฏิบัติงานจริงและลาศึกษาต่อ วุฒิปริญญาโทหรือเทียบเท่า	งานการเจ้าหน้าที่ (กจ.)
98	-- จำนวนอาจารย์ประจำทั้งหมดที่ปฏิบัติงานจริงและลาศึกษาต่อ วุฒิปริญญาเอกหรือเทียบเท่า	งานการเจ้าหน้าที่ (กจ.)
99	ร้อยละของอาจารย์ประจำที่มีคุณวุฒิปริญญาเอกปีการศึกษาที่ผ่านมา (กรณีที่ใช้เกณฑ์ประเมินเป็นค่าการเพิ่มขึ้นของร้อยละ)	งานการเจ้าหน้าที่ (กจ.)
100	จำนวนอาจารย์ประจำทั้งหมดที่ดำรงตำแหน่งอาจารย์	งานการเจ้าหน้าที่ (กจ.)
101	-- จำนวนอาจารย์ประจำ (ที่ไม่มีตำแหน่งทางวิชาการ) ที่มีวุฒิปริญญาตรี หรือเทียบเท่า	งานการเจ้าหน้าที่ (กจ.)
102	-- จำนวนอาจารย์ประจำ (ที่ไม่มีตำแหน่งทางวิชาการ) ที่มีวุฒิปริญญาโท หรือเทียบเท่า	งานการเจ้าหน้าที่ (กจ.)
103	-- จำนวนอาจารย์ประจำ (ที่ไม่มีตำแหน่งทางวิชาการ) ที่มีวุฒิปริญญาเอก หรือเทียบเท่า	งานการเจ้าหน้าที่ (กจ.)
104	จำนวนอาจารย์ประจำทั้งหมดที่ดำรงตำแหน่งผู้ช่วยศาสตราจารย์	งานการเจ้าหน้าที่ (กจ.)
105	-- จำนวนอาจารย์ประจำตำแหน่งผู้ช่วยศาสตราจารย์ ที่มีวุฒิปริญญาตรี หรือเทียบเท่า	งานการเจ้าหน้าที่ (กจ.)
106	-- จำนวนอาจารย์ประจำตำแหน่งผู้ช่วยศาสตราจารย์ ที่มีวุฒิปริญญาโท หรือเทียบเท่า	งานการเจ้าหน้าที่ (กจ.)
107	-- จำนวนอาจารย์ประจำตำแหน่งผู้ช่วยศาสตราจารย์ ที่มีวุฒิปริญญาเอก หรือเทียบเท่า	งานการเจ้าหน้าที่ (กจ.)
108	จำนวนอาจารย์ประจำทั้งหมดที่ดำรงตำแหน่งรองศาสตราจารย์	งานการเจ้าหน้าที่ (กจ.)
109	-- จำนวนอาจารย์ประจำตำแหน่งรองศาสตราจารย์ ที่มีวุฒิปริญญาตรี หรือเทียบเท่า	งานการเจ้าหน้าที่ (กจ.)



คู่มือประกันคุณภาพการศึกษาภายใน ประจำปีการศึกษา 2555  
บัณฑิตวิทยาลัย มหาวิทยาลัยราชภัฏวไลยอลงกรณ์ ในพระบรมราชูปถัมภ์ จังหวัดปทุมธานี

หน้า | 107

ที่	รายการข้อมูลพื้นฐาน	หน่วยงาน
110	-- จำนวนอาจารย์ประจำตำแหน่งรองศาสตราจารย์ ที่มีวุฒิปริญญาโท หรือเทียบเท่า	งานกาารเจ้าหน้าที่ (กจ.)
111	-- จำนวนอาจารย์ประจำตำแหน่งรองศาสตราจารย์ ที่มีวุฒิปริญญาเอก หรือเทียบเท่า	งานกาารเจ้าหน้าที่ (กจ.)
112	จำนวนอาจารย์ประจำทั้งหมดที่ดำรงตำแหน่งศาสตราจารย์	งานกาารเจ้าหน้าที่ (กจ.)
113	-- จำนวนอาจารย์ประจำตำแหน่งศาสตราจารย์ ที่มีวุฒิปริญญาตรี หรือเทียบเท่า	งานกาารเจ้าหน้าที่ (กจ.)
114	-- จำนวนอาจารย์ประจำตำแหน่งศาสตราจารย์ ที่มีวุฒิปริญญาโท หรือเทียบเท่า	งานกาารเจ้าหน้าที่ (กจ.)
115	-- จำนวนอาจารย์ประจำตำแหน่งศาสตราจารย์ ที่มีวุฒิปริญญาเอก หรือเทียบเท่า	งานกาารเจ้าหน้าที่ (กจ.)
116	ร้อยละของอาจารย์ประจำที่ดำรงตำแหน่งทางวิชาการของปีที่ผ่านมา	งานกาารเจ้าหน้าที่ (กจ.)
117	จำนวนนักศึกษาเต็มเวลาเทียบเท่า (FTES) รวมทุกหลักสูตร	สสว.
118	-- ระดับอนุปริญญา	สสว.
119	-- ระดับปริญญาตรี	สสว.
120	-- ระดับ ป.บัณฑิต	สสว.
121	-- ระดับปริญญาโท	สสว.
122	-- ระดับ ป.บัณฑิตชั้นสูง	สสว.
123	-- ระดับปริญญาเอก	สสว.
124	จำนวนเครื่องคอมพิวเตอร์ที่จัดบริการให้นักศึกษา	ศูนย์คอมพิวเตอร์
125	จำนวน Notebook และ Mobile Device ต่างๆ ของนักศึกษาที่มีการลงทะเบียนการใช้ Wi-Fi กับสถาบัน	ศูนย์คอมพิวเตอร์
126	ผลการประเมินคุณภาพการให้บริการห้องสมุดและแหล่งเรียนรู้อื่นๆ ผ่านระบบเครือข่ายคอมพิวเตอร์ และมีการฝึกอบรมการใช้งานแก่นักศึกษา (จากคะแนนเต็ม 5)	สำนักวิทยบริการ/ ศูนย์คอมพิวเตอร์
127	ผลการประเมินคุณภาพการให้บริการด้านกายภาพที่เหมาะสมต่อการจัดการเรียนการสอนและการพัฒนานักศึกษา อาทิ ห้องเรียน ห้องปฏิบัติการ อุปกรณ์การศึกษา และจุดเชื่อมต่ออินเทอร์เน็ตในระบบไร้สาย (จากคะแนนเต็ม 5)	งานอาคารสถานที่/ ศูนย์คอมพิวเตอร์
128	ผลการประเมินคุณภาพในการให้บริการสิ่งอำนวยความสะดวกที่จำเป็นอื่นๆ อาทิ งานทะเบียนนักศึกษาผ่านระบบเครือข่ายคอมพิวเตอร์ การบริการอนามัยและการรักษาพยาบาล การจัดการหรือจัดบริการด้านอาหารและสนามกีฬา (จากคะแนนเต็ม 5)	สสว./ งานอนามัย
129	ผลการประเมินคุณภาพในการให้บริการสาธารณูปโภคและรักษาความปลอดภัยของอาคารตลอดจนบริเวณโดยรอบ อาทิ ประปา ไฟฟ้า ระบบกำจัดของเสีย การจัดการขยะ รวมทั้งมีระบบและอุปกรณ์ป้องกันอัคคีภัยในบริเวณอาคารต่างๆ โดยเป็นไปตามกฎหมายที่เกี่ยวข้อง (จากคะแนนเต็ม 5)	งานอาคารสถานที่
130	ผลการประเมินความพึงพอใจของผู้เรียนที่มีต่อคุณภาพการจัดการเรียนการสอนและสิ่งสนับสนุนการเรียนรู้ (เทียบจากคะแนนเต็ม 5) เฉลี่ยทุกหลักสูตร	สสว.
131	-- ระดับอนุปริญญา	สสว.
132	-- ระดับปริญญาตรี	สสว.
133	-- ระดับ ป.บัณฑิต	สสว.
134	-- ระดับปริญญาโท	สสว.
135	-- ระดับ ป.บัณฑิตชั้นสูง	สสว.
136	-- ระดับปริญญาเอก	สสว.
137	จำนวนบัณฑิตระดับปริญญาตรีทั้งหมด	สสว./สถาบันวิจัยฯ
138	จำนวนบัณฑิตระดับปริญญาตรีที่ตอบแบบสำรวจเรื่องการทำงานทำ	สถาบันวิจัยฯ
139	จำนวนบัณฑิตระดับปริญญาตรีที่ได้งานทำหลังสำเร็จการศึกษา (ไม่นับรวมผู้ที่ประกอบอาชีพอิสระ)	สถาบันวิจัยฯ

คู่มือประกันคุณภาพการศึกษาภายใน ประจำปีการศึกษา 2555  
บัณฑิตวิทยาลัย มหาวิทยาลัยราชภัฏวไลยอลงกรณ์ ในพระบรมราชูปถัมภ์ จังหวัดปทุมธานี  
หน้า 1 | 108

ที่	รายการข้อมูลพื้นฐาน	หน่วยงาน
140	จำนวนบัณฑิตระดับปริญญาตรีที่ประกอบอาชีพอิสระ	สถาบันวิจัยฯ
141	จำนวนผู้สำเร็จการศึกษาระดับปริญญาตรีที่มีงานทำก่อนเข้าศึกษา	สถาบันวิจัยฯ
142	จำนวนบัณฑิตระดับปริญญาตรีที่มีกิจการของตนเองที่มีรายได้ประจำอยู่แล้ว	สถาบันวิจัยฯ
143	จำนวนบัณฑิตระดับปริญญาตรีที่ศึกษาต่อระดับบัณฑิตศึกษา	สถาบันวิจัยฯ
144	จำนวนบัณฑิตระดับปริญญาตรีที่อุปสมบท	สถาบันวิจัยฯ
145	จำนวนบัณฑิตระดับปริญญาตรีที่เกณฑ์ทหาร	สถาบันวิจัยฯ
146	เงินเดือนหรือรายได้ต่อเดือน ของผู้สำเร็จการศึกษาระดับปริญญาตรีที่ได้งานทำหรือประกอบอาชีพอิสระ (ค่าเฉลี่ย)	สถาบันวิจัยฯ
147	จำนวนบัณฑิตระดับปริญญาตรีทั้งหมด	สสว./สถาบันวิจัยฯ
148	จำนวนบัณฑิตระดับปริญญาโททั้งหมด	สสว./สถาบันวิจัยฯ
149	จำนวนบัณฑิตระดับปริญญาเอกทั้งหมด	สสว./สถาบันวิจัยฯ
150	จำนวนบัณฑิตระดับปริญญาตรีที่ได้รับการประเมินคุณภาพตามกรอบมาตรฐานคุณวุฒิระดับอุดมศึกษาแห่งชาติ	สถาบันวิจัยฯ
151	ผลการประเมินโดย Exit Exam ในกลุ่มสาขาวิชาที่จบการศึกษาระดับปริญญาตรีตามกรอบ TQF เฉลี่ย (คะแนนเต็ม 5)	สถาบันวิจัยฯ
152	ผลการประเมินจากความพึงพอใจของนายจ้างที่มีต่อผู้สำเร็จการศึกษาระดับปริญญาตรีตามกรอบ TQF เฉลี่ย (คะแนนเต็ม 5)	สถาบันวิจัยฯ
153	จำนวนบัณฑิตระดับปริญญาโทที่ได้รับการประเมินคุณภาพตามกรอบมาตรฐานคุณวุฒิระดับอุดมศึกษาแห่งชาติ	สถาบันวิจัยฯ
154	ผลการประเมินโดย Exit Exam ในกลุ่มสาขาวิชาที่จบการศึกษาระดับปริญญาโทตามกรอบ TQF เฉลี่ย (คะแนนเต็ม 5)	สถาบันวิจัยฯ
155	ผลการประเมินจากความพึงพอใจของนายจ้างที่มีต่อผู้สำเร็จการศึกษาระดับปริญญาโทตามกรอบ TQF เฉลี่ย (คะแนนเต็ม 5)	สถาบันวิจัยฯ
156	จำนวนบัณฑิตระดับปริญญาเอกที่ได้รับการประเมินคุณภาพตามกรอบมาตรฐานคุณวุฒิระดับอุดมศึกษาแห่งชาติ	สถาบันวิจัยฯ
157	ผลการประเมินโดย Exit Exam ในกลุ่มสาขาวิชาที่จบการศึกษาระดับปริญญาเอกตามกรอบ TQF เฉลี่ย (คะแนนเต็ม 5)	สถาบันวิจัยฯ
158	ผลการประเมินจากความพึงพอใจของนายจ้างที่มีต่อผู้สำเร็จการศึกษาระดับปริญญาเอกตามกรอบ TQF เฉลี่ย (คะแนนเต็ม 5)	สถาบันวิจัยฯ
159	ผลรวมของค่าคะแนนที่ได้จากการประเมินบัณฑิต ตามกรอบ TQF	สถาบันวิจัยฯ
160	จำนวนบัณฑิตที่ได้รับการประเมิน ตามกรอบ TQF ทั้งหมด	สถาบันวิจัยฯ
161	ผลการประเมินจากความพึงพอใจของนายจ้างที่มีต่อบัณฑิตระดับปริญญาตรี โท เอกตามกรอบ TQF เฉลี่ย (คะแนนเต็ม 5)	สถาบันวิจัยฯ
162	จำนวนรวมของบทความวิจัยที่เป็นผลจากวิทยานิพนธ์ หรือบทความจากสารนิพนธ์ หรือบทความจากศิลปนิพนธ์ [ผลงานของผู้สำเร็จการศึกษาระดับปริญญาโท ที่ผ่านการกลั่นกรอง (peer review) โดยมีบุคคลภายนอกสถาบันร่วมเป็นกรรมการพิจารณาด้วย]	บัณฑิตวิทยาลัย
163	-- จำนวนบทความวิจัย ที่มีการตีพิมพ์เผยแพร่สู่สาธารณะในลักษณะใดลักษณะหนึ่ง	บัณฑิตวิทยาลัย
164	-- จำนวนบทความวิจัย ที่ตีพิมพ์ในรายงานสืบเนื่องจากการประชุมวิชาการระดับชาติ (proceedings)	บัณฑิตวิทยาลัย
165	-- จำนวนบทความวิจัย ที่ตีพิมพ์ในรายงานสืบเนื่องจากการประชุมวิชาการระดับนานาชาติ (proceedings) หรือมีการตีพิมพ์ในวารสารวิชาการระดับชาติ	บัณฑิตวิทยาลัย

คู่มือประกันคุณภาพการศึกษาภายใน ประจำปีการศึกษา 2555  
บัณฑิตวิทยาลัย มหาวิทยาลัยราชภัฏวไลยอลงกรณ์ ในพระบรมราชูปถัมภ์ จังหวัดปทุมธานี

หน้า | 109

ที่	รายการข้อมูลพื้นฐาน	หน่วยงาน
166	-- จำนวนบทความวิจัยฯ ที่ตีพิมพ์ในวารสารวิชาการระดับนานาชาติ	บัณฑิตวิทยาลัย
167	จำนวนรวมของผลงานสร้างสรรค์จากศิลปินพันธ์ที่เผยแพร่ (ผลงานของผู้สำเร็จการศึกษาระดับปริญญาโท)	บัณฑิตวิทยาลัย
168	-- จำนวนผลงานสร้างสรรค์จากศิลปินพันธ์ที่ได้รับการเผยแพร่ระดับสถาบันหรือจังหวัด	บัณฑิตวิทยาลัย
169	-- จำนวนผลงานสร้างสรรค์จากศิลปินพันธ์ที่ได้รับการเผยแพร่ในระดับชาติ	บัณฑิตวิทยาลัย
170	-- จำนวนผลงานสร้างสรรค์จากศิลปินพันธ์ที่ได้รับการเผยแพร่ในระดับความร่วมมือระหว่างประเทศ	บัณฑิตวิทยาลัย
171	-- จำนวนผลงานสร้างสรรค์จากศิลปินพันธ์ที่ได้รับการเผยแพร่ในระดับภูมิภาคอาเซียน	บัณฑิตวิทยาลัย
172	-- จำนวนผลงานสร้างสรรค์จากศิลปินพันธ์ที่ได้รับการเผยแพร่ในระดับนานาชาติ	บัณฑิตวิทยาลัย
173	จำนวนผู้สำเร็จการศึกษาระดับปริญญาโททั้งหมด (ปีการศึกษาที่เป็นวงรอบประเมิน)	บัณฑิตวิทยาลัย
174	จำนวนรวมของบทความวิจัยจากวิทยานิพนธ์ ที่ตีพิมพ์เผยแพร่ (ผลงานของผู้สำเร็จการศึกษาระดับปริญญาเอก)	บัณฑิตวิทยาลัย
175	-- จำนวนบทความวิจัยฯ ที่ตีพิมพ์ในรายงานสืบเนื่องจากการประชุมวิชาการระดับชาติ/ระดับนานาชาติ หรือตีพิมพ์ในวารสารวิชาการที่ปรากฏในฐานข้อมูล TCI (จำนวนบทความที่นับในค่าน้ำหนักนี้ จะต้องไม่นับซ้ำกับค่าน้ำหนักอื่นๆ)	บัณฑิตวิทยาลัย
176	-- จำนวนบทความวิจัยฯ ที่ตีพิมพ์ในวารสารวิชาการระดับชาติที่มีชื่อปรากฏในประกาศของ สมศ. (จำนวนบทความที่นับในค่าน้ำหนักนี้ จะต้องไม่นับซ้ำกับค่าน้ำหนักอื่นๆ)	บัณฑิตวิทยาลัย
177	-- จำนวนบทความวิจัยฯ ที่ตีพิมพ์ในวารสารวิชาการระดับนานาชาติที่มีชื่อปรากฏอยู่ในประกาศของ สมศ. (จำนวนบทความที่นับในค่าน้ำหนักนี้ จะต้องไม่นับซ้ำกับค่าน้ำหนักอื่นๆ)	บัณฑิตวิทยาลัย
178	-- จำนวนบทความวิจัยฯ ที่ตีพิมพ์ในวารสารวิชาการที่มีชื่อปรากฏในฐานข้อมูลการจัดอันดับวารสาร SJR (SCImago Journal Rank :www.scimagojr.com) หรือ ISI หรือ Scopus (จำนวนบทความที่นับในค่าน้ำหนักนี้ จะต้องไม่นับซ้ำกับค่าน้ำหนักอื่นๆ)	บัณฑิตวิทยาลัย
179	จำนวนรวมของผลงานสร้างสรรค์ที่เผยแพร่ (ผลงานของผู้สำเร็จการศึกษาระดับปริญญาเอก)	บัณฑิตวิทยาลัย
180	-- จำนวนผลงานสร้างสรรค์จากศิลปินพันธ์ที่ได้รับการเผยแพร่ระดับสถาบันหรือจังหวัด	บัณฑิตวิทยาลัย
181	-- จำนวนผลงานสร้างสรรค์จากศิลปินพันธ์ที่ได้รับการเผยแพร่ในระดับชาติ	บัณฑิตวิทยาลัย
182	-- จำนวนผลงานสร้างสรรค์จากศิลปินพันธ์ที่ได้รับการเผยแพร่ในระดับความร่วมมือระหว่างประเทศ	บัณฑิตวิทยาลัย
183	-- จำนวนผลงานสร้างสรรค์จากศิลปินพันธ์ที่ได้รับการเผยแพร่ในระดับภูมิภาคอาเซียน	บัณฑิตวิทยาลัย
184	-- จำนวนผลงานสร้างสรรค์ที่ได้รับการเผยแพร่ในระดับนานาชาติ	บัณฑิตวิทยาลัย
185	จำนวนผู้สำเร็จการศึกษาระดับปริญญาเอกทั้งหมด (ปีการศึกษาที่เป็นวงรอบประเมิน)	บัณฑิตวิทยาลัย
186	ผลการประเมินคุณภาพของการให้บริการให้คำปรึกษาทางวิชาการและแนะแนวการใช้ชีวิตแก่นักศึกษา (จากคะแนนเต็ม 5)	กองพัฒนานักศึกษา
187	ผลการประเมินคุณภาพของการให้บริการข้อมูลข่าวสารที่เป็นประโยชน์ต่อนักศึกษา (จากคะแนนเต็ม 5)	กองพัฒนานักศึกษา
188	ผลการประเมินคุณภาพของการจัดกิจกรรมเพื่อพัฒนาประสบการณ์ทางวิชาการและวิชาชีพแก่นักศึกษา (จากคะแนนเต็ม 5)	กองพัฒนานักศึกษา
189	จำนวนอาจารย์ประจำและนักวิจัยประจำที่ได้รับการพัฒนาศักยภาพด้านงานวิจัยหรืองานสร้างสรรค์	สถาบันวิจัยฯ
190	จำนวนอาจารย์ประจำและนักวิจัยประจำที่ได้รับความรู้ด้านจรรยาบรรณการวิจัย	สถาบันวิจัยฯ
191	จำนวนผลงานวิจัยหรืองานสร้างสรรค์ที่มีการยื่นการจดทะเบียนสิทธิบัตรหรืออนุสิทธิบัตร	สถาบันวิจัยฯ
192	จำนวนเงินสนับสนุนงานวิจัยหรืองานสร้างสรรค์จากภายในมหาวิทยาลัย	สถาบันวิจัยฯ

คู่มือประกันคุณภาพการศึกษาภายใน ประจำปีการศึกษา 2555  
บัณฑิตวิทยาลัย มหาวิทยาลัยราชภัฏวไลยอลงกรณ์ ในพระบรมราชูปถัมภ์ จังหวัดปทุมธานี

หน้า | 110

ที่	รายการข้อมูลพื้นฐาน	หน่วยงาน
193	-- กลุ่มสาขาวิชาวิทยาศาสตร์และเทคโนโลยี	สถาบันวิจัยฯ
194	-- กลุ่มสาขาวิชาวิทยาศาสตร์สุขภาพ	สถาบันวิจัยฯ
195	-- กลุ่มสาขาวิชามนุษยศาสตร์และสังคมศาสตร์	สถาบันวิจัยฯ
196	จำนวนเงินสนับสนุนงานวิจัยหรืองานสร้างสรรค์จากภายนอกมหาวิทยาลัย	สถาบันวิจัยฯ
197	-- กลุ่มสาขาวิชาวิทยาศาสตร์และเทคโนโลยี	สถาบันวิจัยฯ
198	-- กลุ่มสาขาวิชาวิทยาศาสตร์สุขภาพ	สถาบันวิจัยฯ
199	-- กลุ่มสาขาวิชามนุษยศาสตร์และสังคมศาสตร์	สถาบันวิจัยฯ
200	จำนวนอาจารย์ประจำที่ปฏิบัติงานจริง (ไม่นับรวมผู้ลาศึกษาต่อ)	งานการเจ้าหน้าที่ (กจ.)
201	-- กลุ่มสาขาวิชาวิทยาศาสตร์และเทคโนโลยี	งานการเจ้าหน้าที่ (กจ.)
202	-- กลุ่มสาขาวิชาวิทยาศาสตร์สุขภาพ	งานการเจ้าหน้าที่ (กจ.)
203	-- กลุ่มสาขาวิชามนุษยศาสตร์และสังคมศาสตร์	งานการเจ้าหน้าที่ (กจ.)
204	จำนวนนักวิจัยประจำที่ปฏิบัติงานจริง (ไม่นับรวมผู้ลาศึกษาต่อ)	งานการเจ้าหน้าที่ (กจ.)
205	-- กลุ่มสาขาวิชาวิทยาศาสตร์และเทคโนโลยี	งานการเจ้าหน้าที่ (กจ.)
206	-- กลุ่มสาขาวิชาวิทยาศาสตร์สุขภาพ	งานการเจ้าหน้าที่ (กจ.)
207	-- กลุ่มสาขาวิชามนุษยศาสตร์และสังคมศาสตร์	งานการเจ้าหน้าที่ (กจ.)
208	จำนวนอาจารย์ประจำที่ลาศึกษาต่อ	งานการเจ้าหน้าที่ (กจ.)
209	-- กลุ่มสาขาวิชาวิทยาศาสตร์และเทคโนโลยี	งานการเจ้าหน้าที่ (กจ.)
210	-- กลุ่มสาขาวิชาวิทยาศาสตร์สุขภาพ	งานการเจ้าหน้าที่ (กจ.)
211	-- กลุ่มสาขาวิชามนุษยศาสตร์และสังคมศาสตร์	งานการเจ้าหน้าที่ (กจ.)
212	จำนวนนักวิจัยประจำที่ลาศึกษาต่อ	งานการเจ้าหน้าที่ (กจ.)
213	-- กลุ่มสาขาวิชาวิทยาศาสตร์และเทคโนโลยี	งานการเจ้าหน้าที่ (กจ.)
214	-- กลุ่มสาขาวิชาวิทยาศาสตร์สุขภาพ	งานการเจ้าหน้าที่ (กจ.)
215	-- กลุ่มสาขาวิชามนุษยศาสตร์และสังคมศาสตร์	งานการเจ้าหน้าที่ (กจ.)
216	จำนวนบทความวิจัยฯ ที่ตีพิมพ์ในรายงานสืบเนื่องจากการประชุมวิชาการระดับชาติ/ระดับนานาชาติ หรือตีพิมพ์ในวารสารวิชาการที่ปรากฏในฐานข้อมูล TCI (จำนวนบทความที่นับในค่าน้ำหนักนี้ จะต้องไม่ซ้ำกับที่นับในค่าน้ำหนักอื่นๆ)	สถาบันวิจัยฯ
217	-- กลุ่มสาขาวิชาวิทยาศาสตร์และเทคโนโลยี	สถาบันวิจัยฯ
218	-- กลุ่มสาขาวิชาวิทยาศาสตร์สุขภาพ	สถาบันวิจัยฯ
219	-- กลุ่มสาขาวิชามนุษยศาสตร์และสังคมศาสตร์	สถาบันวิจัยฯ
220	จำนวนบทความวิจัยฯ ที่ตีพิมพ์ในวารสารวิชาการระดับชาติที่มีชื่อปรากฏในประกาศของ สมศ. (จำนวนบทความที่นับในค่าน้ำหนักนี้ จะต้องไม่ซ้ำกับที่นับในค่าน้ำหนักอื่นๆ)	สถาบันวิจัยฯ
221	-- กลุ่มสาขาวิชาวิทยาศาสตร์และเทคโนโลยี	สถาบันวิจัยฯ
222	-- กลุ่มสาขาวิชาวิทยาศาสตร์สุขภาพ	สถาบันวิจัยฯ
223	-- กลุ่มสาขาวิชามนุษยศาสตร์และสังคมศาสตร์	สถาบันวิจัยฯ
224	จำนวนบทความวิจัยฯ ที่ตีพิมพ์ในวารสารวิชาการระดับนานาชาติที่มีชื่อปรากฏอยู่ในประกาศของ สมศ. (จำนวนบทความที่นับในค่าน้ำหนักนี้ จะต้องไม่ซ้ำกับที่นับในค่าน้ำหนักอื่นๆ)	สถาบันวิจัยฯ
225	-- กลุ่มสาขาวิชาวิทยาศาสตร์และเทคโนโลยี	สถาบันวิจัยฯ
226	-- กลุ่มสาขาวิชาวิทยาศาสตร์สุขภาพ	สถาบันวิจัยฯ
227	-- กลุ่มสาขาวิชามนุษยศาสตร์และสังคมศาสตร์	สถาบันวิจัยฯ
228	จำนวนบทความวิจัยฯ ที่ตีพิมพ์ในวารสารวิชาการที่มีชื่อปรากฏในฐานข้อมูลการจัดอันดับวารสาร SJR (SCImago Journal Rank :www.scimagojr.com) หรือ ISI หรือ Scopus	สถาบันวิจัยฯ

คู่มือประกันคุณภาพการศึกษาภายใน ประจำปีการศึกษา 2555  
บัณฑิตวิทยาลัย มหาวิทยาลัยราชภัฏวไลยอลงกรณ์ ในพระบรมราชูปถัมภ์ จังหวัดปทุมธานี

หน้า | 111

ที่	รายการข้อมูลพื้นฐาน	หน่วยงาน
	(จำนวนบทความที่นับในค่าน้ำหนักนี้ จะต้องไม่ซ้ำกับที่นับในค่าน้ำหนักอื่นๆ)	
229	-- กลุ่มสาขาวิชาวิทยาศาสตร์และเทคโนโลยี	สถาบันวิจัยฯ
230	-- กลุ่มสาขาวิชาวิทยาศาสตร์สุขภาพ	สถาบันวิจัยฯ
231	-- กลุ่มสาขาวิชามนุษยศาสตร์และสังคมศาสตร์	สถาบันวิจัยฯ
232	จำนวนผลงานสร้างสรรค์ที่ได้รับการเผยแพร่ในระดับสถาบันหรือจังหวัด (ผลงานของอาจารย์ประจำและนักวิจัยประจำ)	สถาบันวิจัยฯ
233	-- กลุ่มสาขาวิชาวิทยาศาสตร์และเทคโนโลยี	สถาบันวิจัยฯ
234	-- กลุ่มสาขาวิชาวิทยาศาสตร์สุขภาพ	สถาบันวิจัยฯ
235	-- กลุ่มสาขาวิชามนุษยศาสตร์และสังคมศาสตร์	สถาบันวิจัยฯ
236	จำนวนผลงานสร้างสรรค์ที่ได้รับการเผยแพร่ในระดับชาติ (ผลงานของอาจารย์ประจำและนักวิจัยประจำ)	สถาบันวิจัยฯ
237	-- กลุ่มสาขาวิชาวิทยาศาสตร์และเทคโนโลยี	สถาบันวิจัยฯ
238	-- กลุ่มสาขาวิชาวิทยาศาสตร์สุขภาพ	สถาบันวิจัยฯ
239	-- กลุ่มสาขาวิชามนุษยศาสตร์และสังคมศาสตร์	สถาบันวิจัยฯ
240	จำนวนผลงานสร้างสรรค์ที่ได้รับการเผยแพร่ในระดับความร่วมมือระหว่างประเทศ (ผลงานของอาจารย์ประจำและนักวิจัยประจำ)	สถาบันวิจัยฯ
241	-- กลุ่มสาขาวิชาวิทยาศาสตร์และเทคโนโลยี	สถาบันวิจัยฯ
242	-- กลุ่มสาขาวิชาวิทยาศาสตร์สุขภาพ	สถาบันวิจัยฯ
243	-- กลุ่มสาขาวิชามนุษยศาสตร์และสังคมศาสตร์	สถาบันวิจัยฯ
244	จำนวนผลงานสร้างสรรค์ที่ได้รับการเผยแพร่ในระดับภูมิภาคอาเซียน (ผลงานของอาจารย์ประจำและนักวิจัยประจำ)	สถาบันวิจัยฯ
245	-- กลุ่มสาขาวิชาวิทยาศาสตร์และเทคโนโลยี	สถาบันวิจัยฯ
246	-- กลุ่มสาขาวิชาวิทยาศาสตร์สุขภาพ	สถาบันวิจัยฯ
247	-- กลุ่มสาขาวิชามนุษยศาสตร์และสังคมศาสตร์	สถาบันวิจัยฯ
248	จำนวนผลงานสร้างสรรค์ที่ได้รับการเผยแพร่ในระดับนานาชาติ (ผลงานของอาจารย์ประจำและนักวิจัยประจำ)	สถาบันวิจัยฯ
249	-- กลุ่มสาขาวิชาวิทยาศาสตร์และเทคโนโลยี	สถาบันวิจัยฯ
250	-- กลุ่มสาขาวิชาวิทยาศาสตร์สุขภาพ	สถาบันวิจัยฯ
251	-- กลุ่มสาขาวิชามนุษยศาสตร์และสังคมศาสตร์	สถาบันวิจัยฯ
252	จำนวนรวมของผลงานวิจัยที่นำไปใช้ประโยชน์	สถาบันวิจัยฯ
253	จำนวนรวมของผลงานสร้างสรรค์ที่นำไปใช้ประโยชน์	สถาบันวิจัยฯ
254	จำนวนรวมของผลงานวิชาการที่ได้รับการรับรองคุณภาพ	สสว.
255	-- บทความวิชาการที่ได้รับการตีพิมพ์ในวารสารระดับชาติ	สสว.
256	-- บทความวิชาการที่ได้รับการตีพิมพ์ในวารสารระดับนานาชาติ	สสว.
257	-- ตำราหรือหนังสือที่มีการประเมินผ่านตามเกณฑ์โดยผู้ทรงคุณวุฒิที่สถานศึกษากำหนด (ผลงานจะต้องเกินร้อยละ 50 ของชิ้นงาน)	สสว.
258	-- ตำราหรือหนังสือที่ใช้ในการขอผลงานทางวิชาการและผ่านการพิจารณาตามเกณฑ์การขอตำแหน่งทางวิชาการแล้ว หรือตำราหรือหนังสือที่มีคุณภาพสูงมีผู้ทรงคุณวุฒิตรวจอ่านตามเกณฑ์ขอตำแหน่งทางวิชาการ (ผลงานจะต้องเกินร้อยละ 50 ของชิ้นงาน)	สสว.
259	จำนวนโครงการ/กิจกรรมบริการวิชาการตามแผนที่สภามหาวิทยาลัยอนุมัติ	สสร.
260	จำนวนโครงการ/กิจกรรมบริการวิชาการ ที่นำมาใช้ในการพัฒนา เฉพาะการเรียนการสอน	สสร.

คู่มือประกันคุณภาพการศึกษาภายใน ประจำปีการศึกษา 2555  
บัณฑิตวิทยาลัย มหาวิทยาลัยราชภัฏวไลยอลงกรณ์ ในพระบรมราชูปถัมภ์ จังหวัดปทุมธานี

หน้า | 112

ที่	รายการข้อมูลพื้นฐาน	หน่วยงาน
261	จำนวนโครงการ/กิจกรรมบริการวิชาการ ที่นำมาใช้ในการพัฒนา เฉพาะการวิจัย	สสร.
262	จำนวนโครงการ/กิจกรรมบริการวิชาการ ที่นำมาใช้ในการพัฒนา ทั้งการเรียนการสอนและการวิจัย	สสร.
263	คะแนนผลการประเมินผลการดำเนินงานของสภามหาวิทยาลัย (คะแนนเต็ม 5)	สำนักงานสภาฯ
264	คะแนนการประเมินผลผู้บริหารโดยคณะกรรมการที่สภามหาวิทยาลัยแต่งตั้ง (คะแนนเต็ม 5)	สำนักงานสภาฯ
265	ผลการประเมินความพึงพอใจของบุคลากรที่เกี่ยวข้องกับการดำเนินการตามจุดเน้น และจุดเด่น หรือ ความเชี่ยวชาญเฉพาะของมหาวิทยาลัย (จากคะแนนเต็ม 5)	สสร.
266	จำนวนนักศึกษาที่เข้าสอบภาษาต่างประเทศทั้งหมด	กองแผนฯ/สสว./ ศูนย์ภาษา
267	-- จำนวนนักศึกษาที่เข้าสอบภาษาเกาหลี	กองแผนฯ/สสว./ ศูนย์ภาษา
268	-- จำนวนนักศึกษาที่เข้าสอบภาษาเขมร	กองแผนฯ/สสว./ ศูนย์ภาษา
269	-- จำนวนนักศึกษาที่เข้าสอบภาษาจีนกลาง	กองแผนฯ/สสว./ ศูนย์ภาษา
270	-- จำนวนนักศึกษาที่เข้าสอบภาษาญี่ปุ่น	กองแผนฯ/สสว./ ศูนย์ภาษา
271	-- จำนวนนักศึกษาที่เข้าสอบภาษาทมิฬ	กองแผนฯ/สสว./ ศูนย์ภาษา
272	-- จำนวนนักศึกษาที่เข้าสอบภาษาพม่า	กองแผนฯ/สสว./ ศูนย์ภาษา
273	-- จำนวนนักศึกษาที่เข้าสอบภาษาฟิลิปปิน	กองแผนฯ/สสว./ ศูนย์ภาษา
274	-- จำนวนนักศึกษาที่เข้าสอบภาษามลายู	กองแผนฯ/สสว./ ศูนย์ภาษา
275	-- จำนวนนักศึกษาที่เข้าสอบภาษามาลายู	กองแผนฯ/สสว./ ศูนย์ภาษา
276	-- จำนวนนักศึกษาที่เข้าสอบภาษาลาว	กองแผนฯ/สสว./ ศูนย์ภาษา
277	-- จำนวนนักศึกษาที่เข้าสอบภาษาเวียดนาม	กองแผนฯ/สสว./ ศูนย์ภาษา
278	-- จำนวนนักศึกษาที่เข้าสอบภาษาอังกฤษ	กองแผนฯ/สสว./ ศูนย์ภาษา
279	-- จำนวนนักศึกษาที่เข้าสอบภาษาอินโดนีเซีย	กองแผนฯ/สสว./ ศูนย์ภาษา
280	-- จำนวนนักศึกษาที่เข้าสอบภาษาตามกฎหมายที่ใช้ในกลุ่มประเทศอาเซียนอื่นๆ	กองแผนฯ/สสว./ ศูนย์ภาษา
281	จำนวนนักศึกษาที่สอบผ่านเกณฑ์การทดสอบความรู้ความสามารถด้านภาษาต่างประเทศ ที่กำหนดทั้งหมด (ได้คะแนนในระดับไม่ต่ำกว่าร้อยละ 60 ของคะแนนเต็ม)	กองแผนฯ/สสว./ ศูนย์ภาษา
282	-- จำนวนนักศึกษาที่สอบผ่านเกณฑ์การทดสอบความรู้ความสามารถด้านภาษาเกาหลีที่กำหนด (ได้คะแนนในระดับไม่ต่ำกว่าร้อยละ 60 ของคะแนนเต็ม)	กองแผนฯ/สสว./ ศูนย์ภาษา

คู่มือประกันคุณภาพการศึกษาภายใน ประจำปีการศึกษา 2555  
บัณฑิตวิทยาลัย มหาวิทยาลัยราชภัฏวไลยอลงกรณ์ ในพระบรมราชูปถัมภ์ จังหวัดปทุมธานี

หน้า | 113

ที่	รายการข้อมูลพื้นฐาน	หน่วยงาน
283	- - จำนวนนักศึกษาที่สอบผ่านเกณฑ์การทดสอบความรู้ความสามารถด้านภาษาเขมรที่กำหนด (ได้คะแนนในระดับไม่ต่ำกว่าร้อยละ 60 ของคะแนนเต็ม)	กองแผนฯ/สสว./ ศูนย์ภาษา
284	- - จำนวนนักศึกษาที่สอบผ่านเกณฑ์การทดสอบความรู้ความสามารถด้านภาษาจีนกลางที่กำหนด (ได้คะแนนในระดับไม่ต่ำกว่าร้อยละ 60 ของคะแนนเต็ม)	กองแผนฯ/สสว./ ศูนย์ภาษา
285	- - จำนวนนักศึกษาที่สอบผ่านเกณฑ์การทดสอบความรู้ความสามารถด้านภาษาญี่ปุ่นที่กำหนด (ได้คะแนนในระดับไม่ต่ำกว่าร้อยละ 60 ของคะแนนเต็ม)	กองแผนฯ/สสว./ ศูนย์ภาษา
286	- - จำนวนนักศึกษาที่สอบผ่านเกณฑ์การทดสอบความรู้ความสามารถด้านภาษาทมิฬที่กำหนด (ได้คะแนนในระดับไม่ต่ำกว่าร้อยละ 60 ของคะแนนเต็ม)	กองแผนฯ/สสว./ ศูนย์ภาษา
287	- - จำนวนนักศึกษาที่สอบผ่านเกณฑ์การทดสอบความรู้ความสามารถด้านภาษาพม่าที่กำหนด (ได้คะแนนในระดับไม่ต่ำกว่าร้อยละ 60 ของคะแนนเต็ม)	กองแผนฯ/สสว./ ศูนย์ภาษา
288	- - จำนวนนักศึกษาที่สอบผ่านเกณฑ์การทดสอบความรู้ความสามารถด้านภาษาฟิลิปปินส์ที่กำหนด (ได้คะแนนในระดับไม่ต่ำกว่าร้อยละ 60 ของคะแนนเต็ม)	กองแผนฯ/สสว./ ศูนย์ภาษา
289	- - จำนวนนักศึกษาที่สอบผ่านเกณฑ์การทดสอบความรู้ความสามารถด้านภาษามาลายูที่กำหนด (ได้คะแนนในระดับไม่ต่ำกว่าร้อยละ 60 ของคะแนนเต็ม)	กองแผนฯ/สสว./ ศูนย์ภาษา
290	- - จำนวนนักศึกษาที่สอบผ่านเกณฑ์การทดสอบความรู้ความสามารถด้านภาษามลายูที่กำหนด (ได้คะแนนในระดับไม่ต่ำกว่าร้อยละ 60 ของคะแนนเต็ม)	กองแผนฯ/สสว./ ศูนย์ภาษา
291	- - จำนวนนักศึกษาที่สอบผ่านเกณฑ์การทดสอบความรู้ความสามารถด้านภาษาลาวที่กำหนด (ได้คะแนนในระดับไม่ต่ำกว่าร้อยละ 60 ของคะแนนเต็ม)	กองแผนฯ/สสว./ ศูนย์ภาษา
292	- - จำนวนนักศึกษาที่สอบผ่านเกณฑ์การทดสอบความรู้ความสามารถด้านภาษาเวียดนามที่กำหนด (ได้คะแนนในระดับไม่ต่ำกว่าร้อยละ 60 ของคะแนนเต็ม)	กองแผนฯ/สสว./ ศูนย์ภาษา
293	- - จำนวนนักศึกษาที่สอบผ่านเกณฑ์การทดสอบความรู้ความสามารถด้านภาษาอังกฤษที่กำหนด (ได้คะแนนในระดับไม่ต่ำกว่าร้อยละ 60 ของคะแนนเต็ม)	กองแผนฯ/สสว./ ศูนย์ภาษา
294	- - จำนวนนักศึกษาที่สอบผ่านเกณฑ์การทดสอบความรู้ความสามารถด้านภาษาอินโดนีเซียที่กำหนด (ได้คะแนนในระดับไม่ต่ำกว่าร้อยละ 60 ของคะแนนเต็ม)	กองแผนฯ/สสว./ ศูนย์ภาษา
295	- - จำนวนนักศึกษาที่สอบผ่านเกณฑ์การทดสอบความรู้ความสามารถด้านภาษาตามกฎหมายที่ใช้ในกลุ่มประเทศอาเซียนอื่นๆ (ได้คะแนนในระดับไม่ต่ำกว่าร้อยละ 60 ของคะแนนเต็ม)	กองแผนฯ/สสว./ ศูนย์ภาษา
296	จำนวนกิจกรรมสนับสนุนนโยบายสถานศึกษา 3ดี ด้านการส่งเสริมประชาธิปไตย	กองพัฒนานักศึกษา
297	จำนวนกิจกรรมสนับสนุนนโยบายสถานศึกษา 3ดี ด้านการส่งเสริมให้มีคุณธรรม จริยธรรมและความเป็นไทย	กองพัฒนานักศึกษา
298	จำนวนกิจกรรมสนับสนุนนโยบายสถานศึกษา 3ดี ด้านการสร้างภูมิคุ้มกันภัยจากยาเสพติดทุกชนิด	กองพัฒนานักศึกษา

## บรรณานุกรม

- กระทรวงศึกษาธิการ. (2549). ประกาศกระทรวงศึกษาธิการ เรื่อง มาตรฐานการอุดมศึกษา พ.ศ.2549. กรุงเทพฯ: กระทรวงศึกษาธิการ.
- กระทรวงศึกษาธิการ. (2551). ประกาศกระทรวงศึกษาธิการ เรื่อง มาตรฐานสถาบันอุดมศึกษา พ.ศ.2551. กรุงเทพฯ: กระทรวงศึกษาธิการ.
- กระทรวงศึกษาธิการ. (2552). ประกาศกระทรวงศึกษาธิการ เรื่อง กรอบมาตรฐานคุณวุฒิ ระดับอุดมศึกษาแห่งชาติ พ.ศ.2552. กรุงเทพฯ: กระทรวงศึกษาธิการ.
- กระทรวงศึกษาธิการ. (2553). กฎกระทรวงว่าด้วยระบบ หลักเกณฑ์ และวิธีการประกันคุณภาพ การศึกษา พ.ศ.2553. ราชกิจจานุเบกษา เล่ม 127 ตอนที่ 23ก วันที่ 2 เมษายน 2553, หน้า 22-23. กรุงเทพฯ: กระทรวงศึกษาธิการ.
- มหาวิทยาลัยราชภัฏวไลยอลงกรณ์ ในพระบรมราชูปถัมภ์. (2555). แผนดำเนินงานประกันคุณภาพ การศึกษาภายในประจำปีการศึกษา 2555. ปทุมธานี: ศูนย์การเรียนรู้การผลิตและจัดการธุรกิจ สิ่งพิมพ์ดิจิทัล.
- สำนักงานคณะกรรมการการศึกษาแห่งชาติ, สำนักงานกฤษฎมนตรี. (2545). พระราชบัญญัติการศึกษา แห่งชาติ พ.ศ.2542 แก้ไขเพิ่มเติม (ฉบับที่ 2) พ.ศ.2545. กรุงเทพฯ: สำนักงานกฤษฎมนตรี.
- สำนักมาตรฐานและประเมินผลอุดมศึกษา, สำนักงานคณะกรรมการการอุดมศึกษา. (2549). มาตรฐานการอุดมศึกษาและเกณฑ์มาตรฐานที่เกี่ยวข้อง. กรุงเทพฯ: ภาพพิมพ์.
- สำนักงานคณะกรรมการการอุดมศึกษา, กระทรวงศึกษาธิการ. (2550). กรอบแผนอุดมศึกษา ระยะยาว 15 ปี ฉบับที่ 2 (พ.ศ.2551-2565). กรุงเทพฯ: จุฬาลงกรณ์มหาวิทยาลัย.
- สำนักงานคณะกรรมการการอุดมศึกษา. (2554). คู่มือการประกันคุณภาพการศึกษาภายในสถานศึกษา ระดับอุดมศึกษา พ.ศ.2553. กรุงเทพฯ: ภาพพิมพ์.
- สำนักงานรับรองมาตรฐานและประเมินคุณภาพการศึกษา (องค์การมหาชน). (2554). คู่มือการประเมินคุณภาพภายนอกรอบสาม (พ.ศ.2554-2558) ระดับอุดมศึกษา ฉบับสถานศึกษา พ.ศ.2554 (แก้ไขเพิ่มเติมพฤศจิกายน 2554). กรุงเทพฯ: ออฟเซ็ทพลัส.



## คณะกรรมการดำเนินงานจัดทำคู่มือประกันคุณภาพระดับบัณฑิตวิทยาลัย

ผู้ช่วยศาสตราจารย์ ดร.ธีรธนิักษ์	ศิริโวหาร	ประธานกรรมการ
อาจารย์ ดร.ไอลดา	อรุณศรี	กรรมการ
อาจารย์ ชาคริต	ศรีทอง	กรรมการ
นางสาวภัทรนิษฐ์	ฐิระโกมลศักดิ์	กรรมการ
นางสาววิรารวรรณ	สินแสง	กรรมการ
นางสาวสุพัตรา	พิก่อน	กรรมการ
นางสาวสมลักษณ์	เทินสระเกษ	กรรมการ
นางสาวอัษฎานิษฐ์	โคตรชัย	กรรมการ
นายพงษ์พัฒน์	เสนหอม	กรรมการ
อาจารย์ ดร.ตनुชา	สลีวงศ์	กรรมการและเลขานุการ
นางสาวสุธารัตน์	จ้อยเจริญ	กรรมการและผู้ช่วยเลขานุการ

เผยแพร่โดย

บัณฑิตวิทยาลัย

มหาวิทยาลัยราชภัฏวไลยอลงกรณ์ ในพระบรมราชูปถัมภ์ จังหวัดปทุมธานี

โทรศัพท์ : 02- 529 1638 ต่อ 401 – 403

โทรสาร : 02-529 1638 ต่อ 406