

คู่มือประกันคุณภาพการศึกษากางใน

ประจำปีการศึกษา 2555



# Quality Assurance

บัณฑิตวิทยาลัย

มหาวิทยาลัยราชภัฏอุบลราชธานี ในพระบรมราชูปถัมภ์ จังหวัดอุบลราชธานี

### ปรัชญา

“คุณธรรมเด่น เน้นวิชาการ สร้างงานวิจัย  
เพื่อองค์ความรู้ใหม่ นำไปใช้พัฒนาท้องถิ่น”

### วิสัยทัศน์

บัณฑิตวิทยาลัยเป็น **หน่วยงานชั้นนำในการ**  
**ประสานการผลิตบัณฑิตระดับสูงกว่าปริญญาตรี**  
ตามมาตรฐาน สร้างความร่วมมือกับท้องถิ่น  
โดยเน้นงานวิจัยสู่ระดับนานาชาติ

### เผยแพร่โดย บัณฑิตวิทยาลัย

มหาวิทยาลัยราชภัฏวไลยอลงกรณ์ ในพระบรมราชูปถัมภ์ จังหวัดปทุมธานี

โทรศัพท์ : 02- 529 1638 ต่อ 401 - 403

โทรสาร : 02-529 1638 ต่อ 406

## คณะกรรมการดำเนินงานจัดทำคู่มือประกันคุณภาพระดับบัณฑิตวิทยาลัย

ผู้ช่วยศาสตราจารย์ ดร.ธีรฉนิรักษ์	ศิริโวหาร	ประธานกรรมการ
อาจารย์ ดร.ธิตินันท์	ชาญโกศล	กรรมการ
อาจารย์ ดร.ปิยะวรรณ	เลิศพานิช	กรรมการ
นางสาวภัทรนิษฐ์	ฐิระโกมลศักดิ์	กรรมการ
นางทิพชญา	คุณธรรมรักษ์	กรรมการ
นางสาวสมลักษณ์	เทินสระเกษ	กรรมการ
นางสาวขวัญฤทัย	สกุลเย็น	กรรมการ
นางสาวอัษฎานิษฐ์	โคตรชัย	กรรมการ
นางพรทิพย์	กุลศิริสถาพร	กรรมการ
นายพงษ์พัฒน์	เสนหอม	กรรมการ
อาจารย์ตฤษา	สลิวงค์	กรรมการและเลขานุการ
นางบุญยนุช	เทียบแสน	กรรมการและผู้ช่วยเลขานุการ

เผยแพร่โดย

บัณฑิตวิทยาลัย

มหาวิทยาลัยราชภัฏวไลยอลงกรณ์ ในพระบรมราชูปถัมภ์ จังหวัดปทุมธานี

โทรศัพท์ : 02- 529 1638 ต่อ 401 – 403

โทรสาร : 02-529 1638 ต่อ 406

## คำนำ

บัณฑิตวิทยาลัย มหาวิทยาลัยราชภัฏวไลยอลงกรณ์ ในพระบรมราชูปถัมภ์ ได้จัดทำ คู่มือประกันคุณภาพการศึกษาภายใน ประจำปีการศึกษา 2555 เพื่อเป็นแนวทางในการพัฒนาคุณภาพ การจัดการศึกษาของบัณฑิตวิทยาลัย โดยกำหนดตัวบ่งชี้และเกณฑ์การประเมินคุณภาพให้สอดคล้องกับ การเปลี่ยนแปลงของตัวบ่งชี้และเกณฑ์การประเมินของมหาวิทยาลัย สำนักงานคณะกรรมการ การอุดมศึกษา (สกอ.) สำนักงานรับรองมาตรฐานและประเมินคุณภาพการศึกษา (องค์การมหาชน) หรือ สมศ. และสำนักงานคณะกรรมการพัฒนาระบบราชการ (ก.พ.ร.) คู่มือการประกันคุณภาพการศึกษานี้ มีวัตถุประสงค์เพื่อนำเสนอรายละเอียดตัวบ่งชี้ เกณฑ์การประเมินคุณภาพการศึกษา เพื่อเป็นแนว ทางการปฏิบัติในการกำกับและพัฒนาคุณภาพของหน่วยงานอย่างชัดเจน บัณฑิตวิทยาลัยหวังเป็นอย่างยิ่ง ว่าคู่มือประกันคุณภาพฉบับนี้จะส่งเสริมให้การจัดการศึกษาเป็นไปอย่างมีคุณภาพ และนำไปสู่การสร้าง ผลผลิตที่มีคุณภาพตามเป้าหมายของบัณฑิตวิทยาลัยและมหาวิทยาลัยต่อไป

(ผู้ช่วยศาสตราจารย์ ดร.ธีรธนิษ ศรีโวหาร)

คณบดีบัณฑิตวิทยาลัย

# สารบัญ

	หน้า
คำนำ	
สารบัญ	
บทที่ 1	บทนำ
	1.1 ประวัติความเป็นมา บัณฑิตวิทยาลัย..... 1
	1.2 ปรัชญา วิสัยทัศน์ พันธกิจ วัตถุประสงค์ อัตลักษณ์ เอกลักษณ์..... 2
	1.3 นโยบายและแนวปฏิบัติในการประกันคุณภาพการศึกษา..... 4
	1.4 ระบบและกลไกการประกันคุณภาพการศึกษา..... 7
บทที่ 2	การประกันคุณภาพการศึกษาภายในระดับอุดมศึกษา
	2.1 ความจำเป็นและวัตถุประสงค์ของการประกันคุณภาพการศึกษา ระดับอุดมศึกษา..... 12
	2.2 พระราชบัญญัติการศึกษาแห่งชาติ พ.ศ.2542 แก้ไขเพิ่มเติม (ฉบับที่2) พ.ศ. 2545 กับการประกันคุณภาพการศึกษา..... 13
	2.3 กรอบแผนอุดมศึกษาระยะยาว 15 ปี ฉบับที่ 2 (พ.ศ.2551-2565)..... 15
	2.4 การประกันคุณภาพกับมาตรฐานการศึกษา..... 16
	2.5 การประกันคุณภาพการศึกษาภายใน..... 17
	2.6 กฎกระทรวงว่าด้วยระบบ หลักเกณฑ์และวิธีการประกันคุณภาพการศึกษา..... 18
	2.7 แนวทางการพัฒนาระบบและกลไกการประกันคุณภาพการศึกษาภายใน..... 20
บทที่ 3	กระบวนการประเมินคุณภาพการศึกษาภายใน
	3.1 แนวทางการจัดการกระบวนการประเมินคุณภาพการศึกษาภายใน..... 22
	3.2 วงจรในการจัดกระบวนการประเมินคุณภาพภายใน..... 23
	3.3 ขั้นตอนการประเมินคุณภาพการศึกษา..... 25
บทที่ 4	แนวทางการพัฒนาตัวบ่งชี้เพื่อการประกันคุณภาพการศึกษาภายใน ระดับอุดมศึกษา
	4.1 หลักการ..... 30
	4.2 วิธีการพัฒนาตัวบ่งชี้..... 31
	4.3 แนวปฏิบัติการประเมินคุณภาพการศึกษาภายใน..... 33
	4.4 นิยามศัพท์ที่ใช้ในตัวบ่งชี้..... 34
	4.5 ค่าเป้าหมายองค์ประกอบคุณภาพและตัวบ่งชี้ ของมหาวิทยาลัย ปีการศึกษา 2555..... 41
	4.6 กรอบการประกันคุณภาพการศึกษาภายใน..... 42

## สารบัญ (ต่อ)

		หน้า
บทที่ 5	<b>ตัวบ่งชี้ และเกณฑ์การประเมินคุณภาพการศึกษาภายในตามองค์ประกอบ คุณภาพ</b> <b>องค์ประกอบที่ 1 ปรัชญา ปณิธาน วัตถุประสงค์ และแผนดำเนินการ.....</b>	51
	▶ ตัวบ่งชี้ที่ 1.1 กระบวนการพัฒนาแผน.....	52
	<b>องค์ประกอบที่ 2 การผลิตบัณฑิต.....</b>	59
	▶ ตัวบ่งชี้ที่ สมศ.3 ผลงานของผู้สำเร็จการศึกษาระดับปริญญาโทที่ได้รับการ ตีพิมพ์หรือเผยแพร่.....	54
	▶ ตัวบ่งชี้ที่ สมศ.4 ผลงานของผู้สำเร็จการศึกษาระดับปริญญาเอกที่ได้รับ การตีพิมพ์หรือเผยแพร่.....	57
	<b>องค์ประกอบที่ 7 การบริหารและการจัดการ.....</b>	59
	▶ ตัวบ่งชี้ที่ สกอ.7.1 ภาวะผู้นำของสภามหาวิทยาลัยและผู้บริหารทุกระดับของ มหาวิทยาลัย.....	61
	▶ ตัวบ่งชี้ที่ สกอ.7.2 การพัฒนาสถาบันสู่สถาบันเรียนรู้.....	62
	▶ ตัวบ่งชี้ที่ สกอ.7.4 ระบบบริหารความเสี่ยง.....	63
	<b>องค์ประกอบที่ 8 การเงินและงบประมาณ.....</b>	65
	▶ ตัวบ่งชี้ที่ สกอ.8.1 ระบบและกลไกการเงินและงบประมาณ.....	66
	<b>องค์ประกอบที่ 9 ระบบและกลไกการประกันคุณภาพ.....</b>	68
	▶ ตัวบ่งชี้ที่ สกอ.9.1 ระบบและกลไกการประกันคุณภาพการศึกษาภายใน.....	69
บทที่ 6	<b>ตัวอย่างแนวปฏิบัติเพื่อให้เป็นไปตามเกณฑ์มาตรฐานด้านกระบวนการ เฉพาะตัวบ่งชี้ของสำนักงานคณะกรรมการการอุดมศึกษา</b> 6.1 ตัวอย่างแนวปฏิบัติเพื่อให้เป็นไปตามเกณฑ์มาตรฐานด้านกระบวนการ เฉพาะ ตัวบ่งชี้ของสำนักงานคณะกรรมการการอุดมศึกษา.....	71
บทที่ 7	<b>การวิเคราะห์ตัวบ่งชี้ตามองค์ประกอบคุณภาพมาตรฐานการศึกษา ระดับอุดมศึกษาและมุมมองด้านการบริหารจัดการ</b> 7.1 ตัวบ่งชี้เพื่อการประเมินคุณภาพตามองค์ประกอบคุณภาพ 9 ด้าน.....	83
	7.2 ตัวบ่งชี้เพื่อการประเมินคุณภาพตามมาตรฐานการอุดมศึกษา.....	85
	7.3 ตัวบ่งชี้ตามมุมมองด้านการบริหารจัดการ.....	88
	7.4 ตัวบ่งชี้เพื่อการประเมินคุณภาพตามมาตรฐานสถาบันอุดมศึกษา.....	89
ภาคผนวก	ภาคผนวก ก ตัวบ่งชี้ผลการดำเนินงานตามกรอบมาตรฐานคุณวุฒิระดับอุดมศึกษา.....	94
	ภาคผนวก ข รูปแบบการเขียนรายงานผลการประเมินตนเอง (SAR).....	95
	ภาคผนวก ค แบบรายงานผลการประเมิน (ตาราง ส1-ส5).....	98
	ภาคผนวก ง แบบจัดเก็บ Common Data Set ประจำปีการศึกษา 2555.....	105
บรรณานุกรม		115

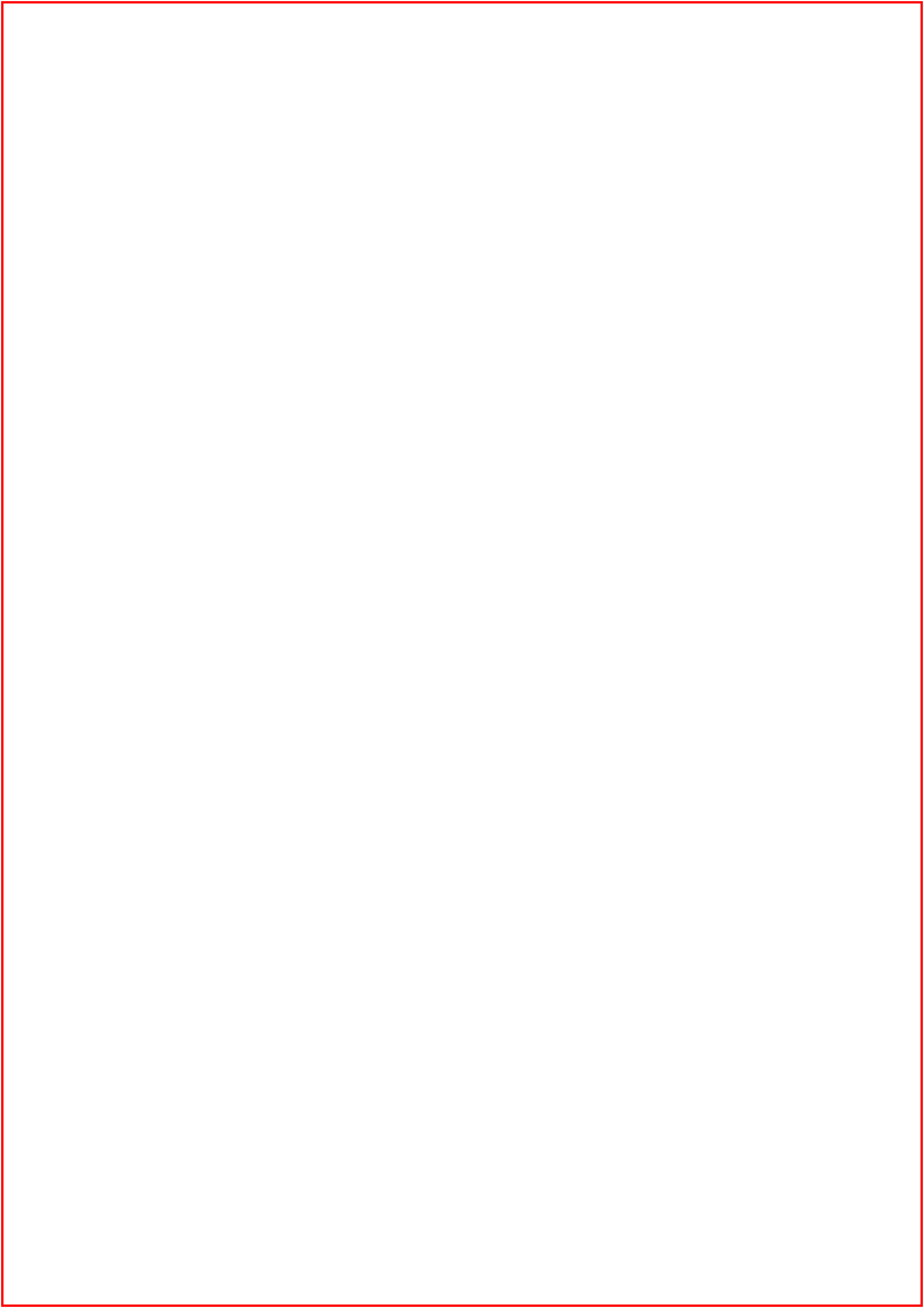

## บทที่ 1

## บทนำ

### ประวัติความเป็นมา บัณฑิตวิทยาลัย

บัณฑิตวิทยาลัย มหาวิทยาลัยราชภัฏวไลยอลงกรณ์ ในพระบรมราชูปถัมภ์ จังหวัดปทุมธานี ตั้งอยู่ เลขที่ 1 หมู่ 20 ถนนพหลโยธิน กิโลเมตรที่ 48 ตำบลคลองหนึ่ง อำเภอคลองหลวง จังหวัดปทุมธานี รหัสไปรษณีย์ 13180 หมายเลขโทรศัพท์ 02-5291638 ต่อ 401-403 โทรสาร 02-5291638 ต่อ 406 เว็บไซต์ <http://grad.vru.ac.th>

บัณฑิตวิทยาลัย มหาวิทยาลัยราชภัฏวไลยอลงกรณ์ ในพระบรมราชูปถัมภ์ เริ่มจัดตั้งและมีการดำเนินการจัดการศึกษาในระดับบัณฑิตศึกษาตั้งแต่ปีการศึกษา 2541 เป็นต้นมา และในปีการศึกษา 2548 ได้ยุบบัณฑิตวิทยาลัยและมีการจัดการศึกษาในระดับบัณฑิตศึกษาโดยคณะวิชา แต่ในปีการศึกษา 2550 มีการจัดตั้งบัณฑิตวิทยาลัยอีกครั้งและดูแลการจัดการศึกษาระดับบัณฑิตศึกษาทั้งหมด และในปีการศึกษา 2552 บัณฑิตวิทยาลัยมีการดำเนินงานโดยเป็นหน่วยประสานงานระดับบัณฑิตศึกษา

### การจัดการศึกษาระดับบัณฑิตศึกษา

พ.ศ. 2540 มหาวิทยาลัยทำความร่วมมือกับ University of Northumbria at Newcastle (UNN) ประเทศอังกฤษ เปิดสอนระดับปริญญาโท หลักสูตรบริหารธุรกิจมหาบัณฑิต (บธ.ม.) สาขาวิชาบริหารธุรกิจ

พ.ศ. 2541 เปิดสอนระดับปริญญาโท หลักสูตรครุศาสตรมหาบัณฑิต (ค.ม.) สาขาวิชาการบริหาร การศึกษา และร่วมมือกับ UNN เปิดสอนระดับปริญญาเอกหลักสูตรบริหารธุรกิจดุษฎีบัณฑิต สาขาวิชา Human Resource Development ให้กับอาจารย์มหาวิทยาลัยราชภัฏทั่วประเทศ

พ.ศ. 2543 เปิดสอนระดับปริญญาโท หลักสูตรศิลปศาสตรมหาบัณฑิต (ศศ.ม.) สาขาวิชาสังคมศาสตร์ เพื่อการพัฒนา

พ.ศ. 2544 เปิดสอนระดับปริญญาโท หลักสูตรวิทยาศาสตร์มหาบัณฑิต (วท.ม.) สาขาวิชาวิทยาศาสตร์ ศึกษา หลักสูตรครุศาสตรมหาบัณฑิต (ค.ม.) สาขาวิชาหลักสูตรและการสอนที่มหาวิทยาลัยและศูนย์สระแก้ว หลักสูตรประกาศนียบัตรบัณฑิตวิชาชีพครู (ป.บัณฑิต) และดำเนินการจัดโครงการประกาศนียบัตรบัณฑิตกองทุน หมู่บ้านตามนโยบายรัฐบาลโดยรับผิดชอบเขตพื้นที่จังหวัดปทุมธานี จังหวัดปราจีนบุรี และจังหวัดสระแก้ว

พ.ศ. 2545 เปิดสอนระดับปริญญาโท หลักสูตรบริหารธุรกิจมหาบัณฑิต (บธ.ม.) สาขาวิชาการจัดการทั่วไปและสาขาวิชาการตลาด

พ.ศ. 2548 เปิดสอนระดับปริญญาโท หลักสูตรครุศาสตรมหาบัณฑิต (ค.ม.) สาขาวิชาการส่งเสริม สุขภาพ

พ.ศ. 2549 เปิดสอนระดับปริญญาโท หลักสูตรศิลปศาสตรมหาบัณฑิต (ศศ.ม.) สาขาวิชาการจัดการความขัดแย้งแบบบูรณาการ หลักสูตรรัฐประศาสนศาสตรมหาบัณฑิต (รป.ม.) สาขาวิชารัฐประศาสน ศาสตร์ และเปิดสอนระดับปริญญาเอก หลักสูตรรัฐประศาสนศาสตรดุษฎีบัณฑิต (รป.ด.) สาขาวิชา รัฐประศาสนศาสตร์ หลักสูตรครุศาสตรดุษฎีบัณฑิต (ค.ด.) สาขาวิชาการบริหารการศึกษา หลักสูตรปรัชญา ดุษฎีบัณฑิต (ปร.ด.) สาขาวิชาหลักสูตรและการสอน



พ.ศ. 2550 เปิดสอนระดับปริญญาโท หลักสูตรวิทยาศาสตร์มหาบัณฑิต (วท.ม.) สาขาวิชาเทคโนโลยีพอลิเมอร์ (วท.ม.) สาขาวิชาเทคโนโลยีการจัดการเกษตร (วท.ม.) และมหาวิทยาลัยได้ทำความร่วมมือกับองค์กรปกครองส่วนท้องถิ่นพัฒนาบุคลากรระดับปริญญาโทหลักสูตรรัฐประศาสนศาสตรมหาบัณฑิต (รป.ม.) สาขาวิชารัฐประศาสนศาสตร์ และหลักสูตรบริหารธุรกิจมหาบัณฑิต (บธ.ม.) สาขาวิชาบริหารธุรกิจ

พ.ศ. 2551 เปิดสอนระดับปริญญาโท หลักสูตรบริหารธุรกิจมหาบัณฑิต (บธ.ม.) สำหรับผู้บริหาร (Executive MBA)

พ.ศ. 2552 มหาวิทยาลัยทำความร่วมมือกับสถาบันวิจัยวิทยาศาสตร์และเทคโนโลยีแห่งประเทศไทย (วว.) ในการผลิตบัณฑิตศึกษาระดับปริญญาโทและปริญญาเอก สาขาวิทยาศาสตร์และเทคโนโลยี

พ.ศ. 2553 มหาวิทยาลัยทำความร่วมมือกับมหาวิทยาลัยแห่งชาติลาว แลกเปลี่ยนอาจารย์และนักศึกษา ระดับปริญญาโทและปริญญาเอก

## ปรัชญา

“คุณธรรมเด่น เน้นวิชาการ สร้างงานวิจัย เพื่อองค์ความรู้ใหม่ นำไปใช้พัฒนาท้องถิ่น”

## วิสัยทัศน์

บัณฑิตวิทยาลัยเป็นหน่วยงานชั้นนำในการประสานการผลิตบัณฑิตระดับสูงกว่าปริญญาตรีตามมาตรฐาน สร้างความร่วมมือกับท้องถิ่น โดยเน้นงานวิจัยสู่ระดับนานาชาติ

## พันธกิจ

- ประสานงานในการผลิตบัณฑิตระดับบัณฑิตศึกษา ให้เป็นไปตามเกณฑ์มาตรฐานของสำนักงานคณะกรรมการการอุดมศึกษา (สกอ.) และกรอบมาตรฐานคุณวุฒิระดับ อุดมศึกษาแห่งชาติ (TQF: HEd)
- ส่งเสริม สนับสนุนการวิจัย และการสัมมนาทางวิชาการ เพื่อสร้างองค์ความรู้ของคณาจารย์และนักศึกษาที่ตอบสนองต่อการแก้ปัญหาของท้องถิ่น
- พัฒนาและบริหารจัดการระบบด้วยหลักธรรมาภิบาล

## วัตถุประสงค์

- ประสานงานด้านพัฒนาคุณภาพและมาตรฐานของการผลิตบัณฑิตในระดับบัณฑิตศึกษา
- ประสานงานให้ผลิตงานวิจัยที่สร้างองค์ความรู้ใหม่ให้มีคุณภาพในระดับสากล และนำไปใช้พัฒนาท้องถิ่น
- ให้มีระบบบริหารงานที่ทันสมัย มีความคล่องตัว โปร่งใส ตรวจสอบได้ และมีการใช้เทคโนโลยีสารสนเทศในการบริหารจัดการตามหลักธรรมาภิบาล

#### อัตลักษณ์

บัณฑิตจิตอาสา พัฒนาท้องถิ่น

#### เอกลักษณ์

เป็นสถาบันที่น้อมนำแนวทางการดำเนินชีวิต ตามหลักปรัชญาเศรษฐกิจพอเพียง

#### ยุทธศาสตร์ของหน่วยงาน

1. พัฒนางานวิจัย ฝึกอบรมและบริการวิชาการ
2. บริหารจัดการศึกษาอย่างมีประสิทธิภาพ
3. บริหารจัดการองค์กรอย่างมีประสิทธิภาพและโปร่งใส

#### กลยุทธ์หน่วยงาน

1. พัฒนางานวิจัยสู่ความเป็นเลิศทางวิชาการ
2. พัฒนาศักยภาพการบริการวิชาการและฝึกอบรม
3. พัฒนานักศึกษา หลักสูตร และการเรียนการสอนอย่างมีประสิทธิภาพ
4. เพิ่มโอกาสในการเข้าถึงการศึกษา
5. พัฒนาการบริหารจัดการอย่างมีประสิทธิภาพ
6. พัฒนาศักยภาพบุคลากร

นโยบายและแนวปฏิบัติในการประกันคุณภาพการศึกษา  
มหาวิทยาลัยราชภัฏวไลยอลงกรณ์ ในพระบรมราชูปถัมภ์ จังหวัดปทุมธานี  
\*\*\*\*\*

นโยบายมหาวิทยาลัยด้านการพัฒนาคุณภาพและมาตรฐานการศึกษาการศึกษา

1. พัฒนาระบบและกลไกการประกันคุณภาพการศึกษาที่สามารถสร้างคุณภาพการศึกษาได้อย่างแท้จริง
2. พัฒนาระบบและกลไกการประกันคุณภาพการศึกษาโดยบูรณาการให้อยู่ในกระบวนการทำงาน

นโยบายการประกันคุณภาพการศึกษา

เพื่อให้การผลิตบัณฑิตมีคุณภาพเป็นไปตามเกณฑ์มาตรฐาน และตรงความต้องการของสังคม มหาวิทยาลัยราชภัฏวไลยอลงกรณ์ ในพระบรมราชูปถัมภ์ จังหวัดปทุมธานี จึงประกาศนโยบายในการประกันคุณภาพการศึกษา เพื่อให้ คณะ วิทยาลัย สาขาวิชา สำนัก สถาบัน ได้ปฏิบัติ ดังนี้

1. ดำเนินการประกันคุณภาพการปฏิบัติงาน เพื่อยกระดับคุณภาพของการบริหารจัดการและคุณภาพของผลผลิตอย่างต่อเนื่อง และให้ถือเป็นส่วนหนึ่งของการบริหารงานตามปกติ
2. จัดทำมาตรฐานและเกณฑ์การประเมิน เพื่อการดำเนินการประเมินคุณภาพของงานในแต่ละด้านให้สอดคล้องกับมาตรฐานของหน่วยงานต้นสังกัด และมาตรฐานสากล
3. ให้มีการดำเนินการ ติดตาม ตรวจสอบ และประเมินผลการดำเนินการของทุกหน่วยงาน ภายใต้กรอบและมาตรฐานที่กำหนด เพื่อเป็นข้อมูลให้ผู้บริหารของหน่วยงาน และของมหาวิทยาลัยนำไปใช้ในการพัฒนาระบบการทำงานให้มีประสิทธิภาพยิ่งขึ้น
4. สนับสนุนให้อาจารย์ บุคลากรและนักศึกษามีส่วนร่วมในการสร้างระบบการประกันคุณภาพการศึกษา ตลอดจนตระหนักถึงบทบาทหน้าที่ของแต่ละฝ่ายที่มีส่วนสร้างคุณภาพให้เกิดขึ้น
5. ให้สำนักมาตรฐานและจัดการคุณภาพเป็นหน่วยงานที่ดูแล พัฒนาระบบ และกลไกการประกันคุณภาพ ให้สอดคล้องกับกระบวนการดำเนินงานภายในของมหาวิทยาลัย ติดตาม สนับสนุน ให้มีการนำระบบการประกันคุณภาพไปใช้ตรวจสอบ ประเมินผลการดำเนินงานของหน่วยงานภายในของมหาวิทยาลัย เพื่อให้เกิดกลไกการปรับปรุงอย่างต่อเนื่องในทุกหน่วยงาน และให้จัดทำรายงานผลการประเมินคุณภาพการศึกษาภายใน เผยแพร่ประชาสัมพันธ์และเพื่อการรองรับการตรวจประเมินคุณภาพภายนอก
6. จัดทำระบบประกันคุณภาพการศึกษาภายในของหน่วยงาน ให้สอดคล้องกับระบบการประกันคุณภาพการศึกษาของมหาวิทยาลัย ติดตามดูแลให้ทุกหน่วยงานย่อยภายในมีการดำเนินการตามเป้าหมายและวัตถุประสงค์ที่กำหนดไว้ ประสานงานกับสำนักมาตรฐานและจัดการคุณภาพ ในการจัดทำแผนการประกันคุณภาพประจำปี ตลอดจนจัดทำระบบและกลไกเพื่อรองรับการประเมินคุณภาพการศึกษาภายนอก (สมศ.)
7. ผู้บริหาร ต้องนำข้อมูลที่ได้จากรายงานสรุปผลการประเมินคุณภาพการศึกษา ของคณะกรรมการผู้ตรวจสอบและประเมินคุณภาพภายในของมหาวิทยาลัยไปใช้ในการวางแผนพัฒนา และปรับปรุงระบบการทำงานให้มีประสิทธิภาพยิ่งขึ้น
8. สนับสนุนและส่งเสริมให้นักศึกษาของมหาวิทยาลัย ได้ดำเนินงานกิจกรรมนักศึกษาตามหลักการคุณภาพ PDCA

### แนวปฏิบัติในการประกันคุณภาพการศึกษา

เพื่อให้การดำเนินการประกันคุณภาพการศึกษาในระดับคณะและหน่วยงานสนับสนุนของ มหาวิทยาลัยราชภัฏวไลยอลงกรณ์ ในพระบรมราชูปถัมภ์ จังหวัดปทุมธานี เป็นไปอย่างมีประสิทธิภาพและเกิดประสิทธิผลจึงเห็นสมควรให้กำหนดแนวปฏิบัติ เพื่อเพื่อให้ คณะ วิทยาลัย สำนัก สถาบัน สาขาวิชาใช้เป็นแนวทางในการดำเนินการประกันคุณภาพการศึกษาดังนี้

1. แต่งตั้งคณะกรรมการประกันคุณภาพการศึกษาของมหาวิทยาลัยให้เป็นผู้กำหนดนโยบาย รวมถึงให้คำปรึกษา ประสานงาน และตรวจสอบ ตลอดจนกำหนดเกณฑ์มาตรฐาน และตัวบ่งชี้คุณภาพการศึกษา เพื่อให้การดำเนินกิจกรรมการประกันคุณภาพการศึกษาของคณะวิทยาลัยและหน่วยงานสนับสนุนเป็นไปอย่างมีประสิทธิภาพ

2. ดำเนินกิจกรรมประกันคุณภาพการศึกษา โดยใช้งบประมาณที่มีตามความจำเป็น

3. แต่งตั้งคณะกรรมการประกันคุณภาพการศึกษาขึ้นเป็นการภายใน เพื่อพัฒนาระบบและกลไกการประกันคุณภาพการศึกษากำหนดมาตรฐานขั้นต่ำและขั้นสูง และเป้าหมายที่ต้องบรรลุ รวมทั้งกำหนดกิจกรรมการประกันคุณภาพการศึกษาให้เหมาะสมกับหน่วยงานประชาสัมพันธ์ภายในหน่วยงานและทำให้เกิดการดำเนินกิจกรรมต่าง ๆ ขึ้น ดำเนินการติดตาม ตรวจสอบ และประเมินคุณภาพการศึกษาภายในหน่วยงาน

4. จัดทำระบบข้อมูลที่ทันสมัย มีคุณภาพและประสิทธิภาพ เช่น ข้อมูลนักศึกษา บุคลากร วัสดุ อุปกรณ์ อาคารสถานที่สารสนเทศฯลฯเพื่อนำมาใช้ในการพัฒนาการจัดการศึกษาให้มีคุณภาพและประสิทธิภาพ

5. มีวิธีการให้ได้มาซึ่งผู้บริหารที่มีความรู้ความสามารถในการบริหารจัดการองค์กรและงาน

6. มีการศึกษาความต้องการ ตรวจสอบ ติดตามและประเมินหลักสูตรอย่างมีระบบตามกรอบมาตรฐานคุณวุฒิระดับอุดมศึกษา

7. กำหนดระบบการวัดและประเมินผลการเรียนการสอนอย่างเป็นมาตรฐานและดำเนินการวัดและประเมินผลอย่างมีประสิทธิภาพ

8. มีการประเมินผลประสิทธิภาพการสอนและผลการปฏิบัติงานของบุคลากรอย่างเป็นระบบและสม่ำเสมอ

9. มีการพัฒนาคณาจารย์และบุคลากรในหน่วยงานทั้งด้านการเพิ่มประสิทธิภาพในการทำงานตามหน้าที่ เช่น การศึกษาต่อ ฝึกอบรม ศึกษาดูงาน และด้านประสบการณ์ทางการวิจัยอย่างทั่วถึงและต่อเนื่องรวมทั้งในด้านคุณธรรม จริยธรรม ตามจรรยาบรรณวิชาชีพ

10. สนับสนุนให้อาจารย์และบุคลากรผลิตผลงานทางวิชาการและสื่อการเรียนรู้ที่มีคุณภาพอย่างสม่ำเสมอและให้มีการดำเนินการวิจัยเพื่อพัฒนาการเรียนการสอนและพัฒนางานวิชาการที่เกี่ยวข้องกับคุณภาพการศึกษา โดยการสนับสนุนด้านงบประมาณและให้มีการบริหารจัดการที่มีประสิทธิภาพ

11. สนับสนุนให้มีระบบห้องสมุดและระบบสารสนเทศให้ทันสมัยอย่างต่อเนื่อง และพอเพียงต่อความต้องการ และมีการติดตามผลการใช้และการบริการอย่างสม่ำเสมอ

12. จัดระบบการติดตามตรวจสอบ และประเมินผล การใช้งานอาคารสถานที่ และทรัพยากรทางการเรียนรู้ต่าง ๆ อย่างสม่ำเสมอ ตลอดจนการใช้งบประมาณอย่างมีประสิทธิภาพ

13. มีการจัดกิจกรรมการแลกเปลี่ยนข้อมูลเกี่ยวกับการพัฒนาคุณภาพการศึกษาภายใน มหาวิทยาลัย และระหว่างมหาวิทยาลัย ทั้งภายในประเทศและต่างประเทศ
14. มีการติดตามผลการดำเนินงานตามองค์ประกอบตัวบ่งชี้ ของการประกันคุณภาพการศึกษา ภายใน ระดับมหาวิทยาลัย และระดับคณะ วิทยาลัย สำนัก สถาบัน ทุก 3 เดือน และรายงานต่อผู้บริหาร ทุกระดับเพื่อพิจารณา
15. ร่วมมือกับหน่วยงานภายนอกที่เกี่ยวข้องทั้งภาครัฐและเอกชน ตลอดจนภาคอุตสาหกรรมในพื้นที่ ได้เข้ามามีส่วนร่วมในการเสนอความคิดเห็นและดำเนินกิจกรรมการประกันคุณภาพการศึกษา
16. มีระบบการเสริมสร้างขวัญและกำลังใจแก่คณาจารย์ และบุคลากรที่รับผิดชอบต่อหน่วยงาน พัฒนาคุณภาพการศึกษาอย่างเหมาะสม
17. จัดทำรายงานการประกันคุณภาพการศึกษาของมหาวิทยาลัย คณะ และหน่วยงานสนับสนุน เผยแพร่แก่ประชาชนและหน่วยงานที่เกี่ยวข้องได้รับทราบอย่างต่อเนื่อง และพร้อมที่จะรับการตรวจประเมินคุณภาพการศึกษาภายนอก

ความสัมพันธ์ระหว่างการประกันคุณภาพการศึกษาภายในกับการประเมินคุณภาพภายนอก

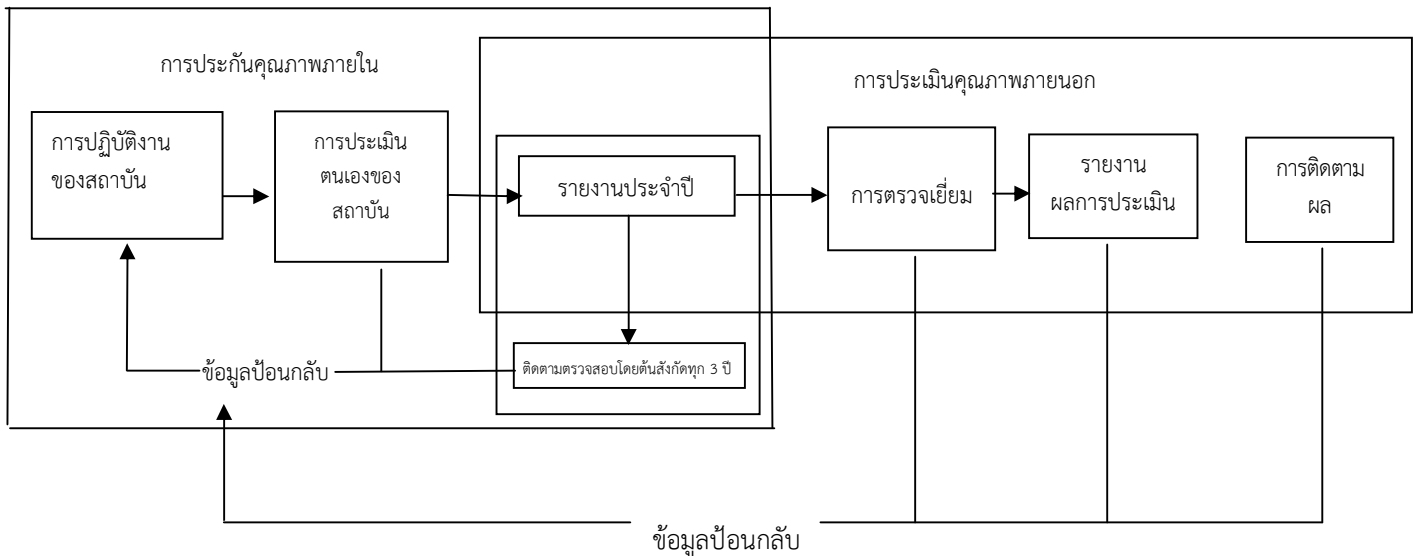

ระบบและกลไกการประกันคุณภาพการศึกษา  
มหาวิทยาลัยราชภัฏวไลยอลงกรณ์ ในพระบรมราชูปถัมภ์ จังหวัดปทุมธานี  
\*\*\*\*\*

ระบบการประกันคุณภาพการศึกษา

มหาวิทยาลัยราชภัฏวไลยอลงกรณ์ ในพระบรมราชูปถัมภ์ จัดระบบการควบคุม ติดตาม ตรวจสอบ และประเมินผลการดำเนินงานตามภารกิจหลักของ คณะ วิทยาลัย สำนัก สถาบัน สาขาวิชาโดยมีแนวคิด ดังนี้

1. ผู้บริหารมีปณิธานและความมุ่งมั่น แน่วแน่ ในการพัฒนาระบบและกลไกการประกันคุณภาพ ให้มีประสิทธิภาพ
2. สร้างวัฒนธรรมองค์กรและจิตสำนึกที่มุ่งที่คุณภาพ
3. บุคลากรในองค์กรมีส่วนร่วมในการดำเนินงาน และมีแนวคิดที่จะปรับปรุงงานของตนอยู่เสมอ
4. มีการทำงานเป็นทีมโดยแบ่งความรับผิดชอบ
5. สร้างบรรยากาศของการเรียนรู้และสร้างขวัญและกำลังใจแก่ทุกคนในองค์กร
6. มีแผนพัฒนาบุคลากรทุกระดับอย่างต่อเนื่อง เพื่อให้เกิดความชำนาญและสามารถปฏิบัติงานได้อย่างมีประสิทธิภาพ
7. ควบคุมปัจจัยที่มีผลต่อคุณภาพการศึกษาให้มีมาตรฐาน
8. บริหารจัดการอย่างเป็นระบบ และมีเป้าหมายที่จะปรับปรุงคุณภาพของระบบและกระบวนการผลิต และผลผลิตอย่างต่อเนื่องภายใต้ทรัพยากรที่มีอยู่เพื่อให้เกิดคุณภาพ
9. จัดอุปสรรคหรือป้องกันไม่ให้เกิดความผิดพลาดในการดำเนินงานหรือการสูญเสียของผลผลิต
10. ติดตาม ตรวจสอบ ประเมินและให้ข้อมูลป้อนกลับเพื่อปรับปรุงการดำเนินการให้ได้ผลผลิตที่พึงประสงค์และสอดคล้องกับความต้องการของผู้ใช้ โดยใช้ทรัพยากรอย่างคุ้มค่าเกิดประสิทธิภาพและประสิทธิผล

การพัฒนาระบบการประกันคุณภาพของมหาวิทยาลัย ใช้ทฤษฎีระบบการประกันคุณภาพโดยนำ ปัจจัยนำเข้า (Input) กระบวนการ (Process) ผลลัพธ์/ผลกระทบบ (Output) มาอธิบายกระบวนการการผลิตบัณฑิตและกำหนดมาตรฐานการประกันคุณภาพการศึกษาที่มีผลต่อการผลิตบัณฑิต สำหรับหน่วยงาน สนับสนุนเน้นมาตรฐานการประกันคุณภาพการศึกษา ที่เกี่ยวกับการบริหารและการบริการเพื่อตอบสนอง ความต้อง ความพึงพอใจของผู้รับบริการทั้งภายในและภายนอกเป็นสำคัญ และใช้ วงจรเดมมิง (Deming Cycle) : PDCA (Plan-Do-Check-Act) ซึ่งเป็นวงจรการพัฒนาคุณภาพงาน เพื่อให้การดำเนินงานมีประสิทธิภาพและมีคุณภาพเพิ่มขึ้น โดยมีขั้นตอนดังนี้

1. การวางแผน (Plan) คือ การวางแผนเป้าหมายและวัตถุประสงค์ของการดำเนินการในระบบประกันคุณภาพไว้ตั้งแต่ต้น เพื่อให้มีจุดมุ่งหมายและทิศทางในการดำเนินการขั้นตอนนี้ สะท้อนอยู่ใน แผนงานประจำปี กำกับพันธกิจและภารกิจต่างๆ ของหน่วยงาน

2. การดำเนินการ (Do) การปฏิบัติงานให้บรรลุตามแผนงานที่วางไว้ การดำเนินการต่างๆ จะ เป็นไปตามขั้นตอนหรือระบบงานที่ออกแบบหรือกำหนดโดยหน่วยงาน ผ่านกลไกการควบคุมตามโครงสร้าง การบริหารขององค์กร

3. การตรวจสอบ (Check) คือ การตรวจสอบระบบและกลไกของการดำเนินงานรวมทั้ง ผลการปฏิบัติงานว่าได้เป็นไปตามเป้าหมายและวัตถุประสงค์ที่กำหนดไว้ตั้งแต่แรกหรือไม่ หากมีปัญหา หรือจุดอ่อนของการดำเนินการ ควรได้มีการค้นหาสาเหตุและวางมาตรการแก้ไขปรับปรุงเพื่อให้เกิดการ พัฒนาที่ดียิ่งขึ้น

4. การพัฒนาปรับปรุง (Act) คือ การวางมาตรการปรับปรุงระบบและกลไกใน การดำเนินการเพื่อเอื้อให้เกิดการพัฒนาที่ดียิ่งขึ้น ทั้งนี้มาตรการดังกล่าวควรเป็นข้อมูลที่ใช้ในการวาง แผนการดำเนินการของปีต่อไป

จากระบบดังกล่าวทำให้มหาวิทยาลัยมีการดำเนินงานประกันคุณภาพการศึกษาที่สำคัญ ดังนี้

1. ทุกหน่วยงานของมหาวิทยาลัยมีกลไกในการตรวจสอบและประเมินเพื่อกระตุ้นและส่งเสริมให้ เกิดการพัฒนาอย่างต่อเนื่อง

2. มุ่งเน้นทั้งการควบคุมคุณภาพ (Quality Control) การตรวจสอบคุณภาพ (Quality Auditing) และการประเมินคุณภาพ (Quality Assessment)

3. เชื่อมโยงงานประกันคุณภาพกับระบบการบริหารของมหาวิทยาลัย

4. เชื่อมโยงงานประกันคุณภาพให้สอดคล้องกับระบบงบประมาณของมหาวิทยาลัย

5. ปฏิบัติงานให้สอดคล้องกับการวางแผนเชิงกลยุทธ์และแผนดำเนินการที่เป็นแรงขับเคลื่อน (Driver) สำคัญในการพัฒนาคุณภาพตามเป้าหมายที่กำหนด

6. มุ่งเน้นการดำเนินงานไปสู่การบริหารจัดการที่ดี (Good Governance)

7. ปฏิบัติกิจกรรมสอดคล้องและส่งผลกับการประเมินภายนอกและการรับรองมาตรฐานวิชาชีพ

ระบบการประกันคุณภาพการศึกษา  
 มหาวิทยาลัยราชภัฏวไลยอลงกรณ์ ในพระบรมราชูปถัมภ์ จังหวัดปทุมธานี

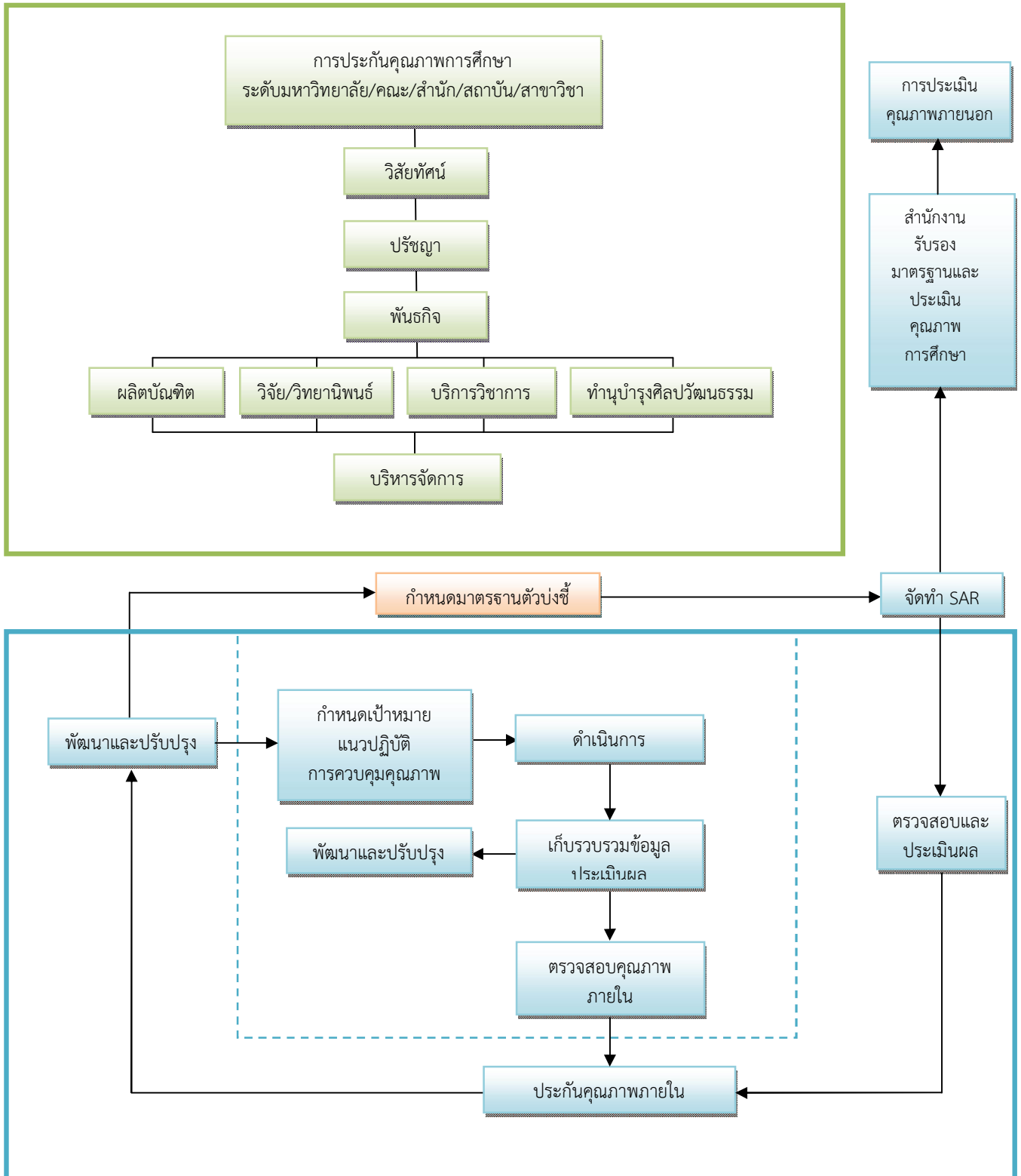



## กลไกการประกันคุณภาพการศึกษา

กลไกการประกันคุณภาพการศึกษา เป็นกระบวนการ และมาตรฐานของการควบคุม ติดตาม ตรวจสอบ และประเมินผลการดำเนินงานในเรื่องการประกันคุณภาพของมหาวิทยาลัยราชภัฏวไลยอลงกรณ์ ในพระบรมราชูปถัมภ์ มีการประสานงาน แลกเปลี่ยนข้อมูล ให้คำปรึกษาและให้การสนับสนุนส่งเสริมซึ่งกันและกัน กลไกที่สำคัญ มี 6 ประการดังนี้

1. มีคณะกรรมการประกันคุณภาพการศึกษา
2. ตั้งสำนักมาตรฐานและจัดการคุณภาพรองรับด้านการประกันคุณภาพการศึกษา ในระดับมหาวิทยาลัย ส่วนในระดับคณะ และหน่วยงานสนับสนุน มีคณะกรรมการประกันคุณภาพการศึกษา รับผิดชอบ

3. มีคู่มือการประกันคุณภาพการศึกษา ระดับมหาวิทยาลัย และหน่วยงานสนับสนุน
4. มีการรายงานผลการดำเนินงาน ที่จะนำไปสู่การปรับปรุงและพัฒนา
5. มีระบบการประกันคุณภาพภายใน
6. มีระบบการประกันคุณภาพภายนอก

จากกลไกการประกันคุณภาพดังกล่าว มหาวิทยาลัยนำไปจัดกิจกรรมสู่การปฏิบัติโดยมีระบบและกลไกการควบคุมคุณภาพการศึกษาภายในมหาวิทยาลัย คณะ วิทยาลัย สำนัก สถาบัน สาขาวิชาดังนี้

1. แต่งตั้งคณะกรรมการทำงานเรื่องการประกันคุณภาพการศึกษาเพื่อ
  - 1.1 จัดทำนโยบายและแนวปฏิบัติด้านการประกันคุณภาพการศึกษา
  - 1.2 กำหนดปัจจัย หรือองค์ประกอบที่มีผลต่อคุณภาพการศึกษาของมหาวิทยาลัย
  - 1.3 พัฒนาระบบและกลไกการควบคุมคุณภาพปัจจัย หรือองค์ประกอบที่มีผลต่อคุณภาพการศึกษา
  - 1.4 จัดทำคู่มือการประกันคุณภาพการศึกษา เพื่อใช้เป็นแนวทางในการดำเนินการและตรวจสอบผลการดำเนินงาน

2. มหาวิทยาลัยจัดประชุม สัมมนาแก่ผู้บริหาร อาจารย์ และข้าราชการ เป็นระยะๆ เพื่อสร้างความเข้าใจและระดมความคิดเห็นเรื่องการประกันคุณภาพการศึกษา นโยบาย แนวปฏิบัติและขอความร่วมมือจากบุคลากรที่เกี่ยวข้องในการดำเนินการเรื่องการประกันคุณภาพการศึกษา

3. มหาวิทยาลัยประกาศใช้นโยบาย และแนวปฏิบัติในการประกันคุณภาพการศึกษาภายในมหาวิทยาลัย

4. มอบหมายให้หน่วยงานและบุคลากรที่รับผิดชอบงานการประกันคุณภาพการศึกษา รวมทั้งแต่งตั้งคณะกรรมการประกันคุณภาพการศึกษาเพื่อกำกับดูแล ส่งเสริมสนับสนุน และให้คำปรึกษาในเรื่องการประกันคุณภาพการศึกษา คณะกรรมการประกันคุณภาพการศึกษา ควรประกอบด้วย คณบดี ผู้อำนวยการสำนัก รองคณบดี หัวหน้าสาขาวิชา ประธานสาขาวิชา ผู้แทนจากภายนอกหน่วยงาน และตัวแทนนักศึกษา

5. กำหนดวันที่เริ่มปฏิบัติการประกันคุณภาพการศึกษาของแต่ละหน่วยงาน
  6. กำหนดมาตรฐานขั้นต่ำและขั้นสูง เงื่อนไขเวลาที่ต้องการบรรลุเป้าหมาย ดำเนินการควบคุมคุณภาพขององค์ประกอบต่างๆ ตามแนวทางที่กำหนด มหาวิทยาลัยระดับชั้นนี้และตัวบ่งชี้ของคุณภาพการศึกษา
  7. มหาวิทยาลัยพัฒนาระบบเครือข่ายของฐานข้อมูลกลางและระบบรายงาน เพื่อรับส่งและป้อนกลับข้อมูลให้กับคณะ และหน่วยงานสนับสนุน
  8. มหาวิทยาลัยพัฒนาระบบการตรวจสอบและประเมินผลการดำเนินการของคณะ และหน่วยงานสนับสนุนเทียบเท่าคณะ มหาวิทยาลัยดำเนินการตรวจสอบระบบควบคุมคุณภาพและติดตามประเมินคุณภาพการดำเนินงานภายในมหาวิทยาลัย
  9. มหาวิทยาลัยเตรียมความพร้อมสำหรับการตรวจสอบและประเมินโดยองค์กรภายนอก มหาวิทยาลัย คณะ และหน่วยงานสนับสนุน จัดทำรายงานการประเมินตนเอง (Self Assessment Report : SAR) ตามแบบฟอร์มของมหาวิทยาลัย หรือองค์กรภายนอกที่รับผิดชอบการประเมินมหาวิทยาลัย
  10. ให้ข้อมูลแก่คณะกรรมการที่มาตรวจสอบ ประเมิน และรับรองมหาวิทยาลัย (Accreditation)
  11. รับข้อมูลจากกรรมการที่มาประเมิน เพื่อปรับปรุงพัฒนา เสริมข้อดี แก้ไขปรับปรุงข้อด้อย
  12. มหาวิทยาลัยโดยกองพัฒนานักศึกษา และคณะ สนับสนุนส่งเสริมให้นักศึกษาได้ดำเนินงานกิจกรรมตามหลักการคุณภาพ PDCA และปฏิบัติกิจกรรมตามนโยบายรัฐบาล 3 ดี(3D)
-

## บทที่ 2

## การประกันคุณภาพการศึกษาภายในระดับอุดมศึกษา

### 2.1 ความจำเป็นและวัตถุประสงค์ของการประกันคุณภาพการศึกษาระดับอุดมศึกษา

ภารกิจหลักที่สถาบันอุดมศึกษาจะต้องปฏิบัติมี 4 ประการ คือ การผลิตบัณฑิต การวิจัย การให้บริการทางวิชาการแก่สังคม และการทำนุบำรุงศิลปและวัฒนธรรม การดำเนินการตามภารกิจ ทั้ง 4 ประการดังกล่าว มีความสำคัญอย่างยิ่งต่อการพัฒนาประเทศทั้งระยะสั้นและระยะยาว ปัจจุบันมีปัจจัยภายในและภายนอกหลายประการที่ทำให้การประกันคุณภาพการศึกษาในระดับอุดมศึกษาเป็นสิ่งจำเป็นที่จะต้องเร่งดำเนินการ ปัจจัยดังกล่าวคือ

1) คุณภาพของสถาบันอุดมศึกษาและบัณฑิตภายในประเทศ มีแนวโน้มที่จะมีความแตกต่างกันมากขึ้น ซึ่งจะก่อให้เกิดผลเสียแก่สังคมโดยรวมของประเทศในระยะยาว

2) ความท้าทายของโลกาภิวัตน์ต่อการอุดมศึกษา ทั้งในประเด็นการบริการการศึกษาข้ามพรมแดนและการเคลื่อนย้ายนักศึกษาและบัณฑิต อันเป็นผลจากการรวมตัวของประเทศในภูมิภาคอาเซียน ซึ่งทั้งสองประเด็นต้องการการรับประกันของคุณภาพการศึกษา

3) สถาบันอุดมศึกษาที่มีความจำเป็นที่จะต้องสร้างความมั่นใจแก่สังคมว่าสามารถพัฒนาองค์ความรู้และผลิตบัณฑิต ตอบสนองต่อยุทธศาสตร์ การพัฒนาประเทศให้มากขึ้น ไม่ว่าจะเป็นการสร้างขีดความสามารถในการแข่งขันระดับสากล การพัฒนาภาคการผลิตจริง ทั้งอุตสาหกรรมและบริการ การพัฒนาอาชีพ คุณภาพชีวิตความเป็นอยู่ระดับท้องถิ่นและชุมชน

4) สถาบันอุดมศึกษาจะต้องให้ข้อมูลสาธารณะ (Public Information) ที่เป็นประโยชน์ต่อผู้มีส่วนได้ส่วนเสีย ทั้งนักศึกษา ผู้จ้างงาน ผู้ปกครอง รัฐบาล และประชาชนทั่วไป

5) สังคมต้องการระบบอุดมศึกษาที่เปิดโอกาสให้ผู้มีส่วนได้ส่วนเสีย มีส่วนร่วม (Participation) มีความโปร่งใส (Transparency) และมีความรับผิดชอบซึ่งตรวจสอบได้ (Accountability) ตามหลักธรรมาภิบาล

6) พระราชบัญญัติการศึกษาแห่งชาติ พ.ศ.2542 แก้ไขเพิ่มเติม (ฉบับที่ 2) พ.ศ.2545 กำหนดให้สถานศึกษาทุกแห่งจัดให้มีระบบการประกันคุณภาพภายใน รวมถึงให้มีสำนักงานรับรองมาตรฐานและประเมินคุณภาพการศึกษาทำหน้าที่ประเมินคุณภาพภายนอก โดยการประเมินผลการจัดการศึกษาของสถานศึกษา

7) คณะกรรมการการอุดมศึกษาได้ประกาศใช้มาตรฐานการอุดมศึกษา เมื่อวันที่ 7 สิงหาคม 2549 เพื่อเป็นกลไกกำกับมาตรฐานระดับกระทรวง ระดับคณะกรรมการการอุดมศึกษา และระดับหน่วยงาน โดยทุกหน่วยงานระดับอุดมศึกษาจะได้ใช้เป็นกรอบการดำเนินงานประกันคุณภาพการศึกษา

8) กระทรวงศึกษาธิการได้มีประกาศกระทรวงศึกษาธิการ เรื่องมาตรฐานสถาบันอุดมศึกษา เมื่อวันที่ 12 พฤศจิกายน 2551 เพื่อเป็นกลไกส่งเสริมและกำกับให้สถาบันอุดมศึกษาจัดการศึกษาให้มีมาตรฐานตามประเภทหรือกลุ่มสถาบันอุดมศึกษา 4 กลุ่ม

9) กระทรวงศึกษาธิการได้มีประกาศกระทรวงศึกษาธิการ เรื่อง กรอบมาตรฐานคุณวุฒิระดับอุดมศึกษาแห่งชาติ เมื่อวันที่ 2 กรกฎาคม 2552 และคณะกรรมการการอุดมศึกษาได้ประกาศแนวทางการปฏิบัติตามกรอบมาตรฐานคุณวุฒิระดับอุดมศึกษาแห่งชาติ เมื่อวันที่ 16 กรกฎาคม 2552 เพื่อให้การจัดการศึกษาระดับอุดมศึกษาเป็นไปตามมาตรฐานการอุดมศึกษาและเพื่อการประกันคุณภาพของบัณฑิตในแต่ละระดับคุณวุฒิและสาขาวิชา

ด้วยความจำเป็นดังกล่าวสถาบันอุดมศึกษาร่วมกับต้นสังกัดจึงจำเป็นต้องพัฒนาระบบและกลไกการประกันคุณภาพการศึกษา โดยมีวัตถุประสงค์ดังนี้

1) เพื่อตรวจสอบและประเมินการดำเนินงานของภาควิชา คณะหรือหน่วยงานเทียบเท่าและสถาบันอุดมศึกษาในภาพรวม ตามระบบคุณภาพและกลไกที่สถาบันนั้นๆ กำหนดขึ้น โดยวิเคราะห์เปรียบเทียบผลการดำเนินงานตามตัวชี้ในทุกองค์ประกอบคุณภาพ ว่าเป็นไปตามเกณฑ์และได้มาตรฐาน

2) เพื่อให้ภาควิชา คณะหรือหน่วยงานเทียบเท่าและสถาบันอุดมศึกษาทราบสถานภาพของตนเองอันจะนำไปสู่การกำหนดแนวทางในการพัฒนาคุณภาพไปสู่เป้าหมาย (Targets) และเป้าประสงค์ (Goals) ที่ตั้งไว้ตามจุดเน้นของตนเองและเป็นสากล

3) เพื่อให้ภาควิชา คณะหรือหน่วยงานเทียบเท่าและสถาบันอุดมศึกษาทราบจุดแข็ง จุดที่ควรปรับปรุง ตลอดจนได้รับข้อเสนอแนะในการพัฒนาการดำเนินงานเพื่อเสริมจุดแข็ง และพัฒนา จุดที่ควรปรับปรุงของสถาบันอย่างต่อเนื่อง

4) เพื่อให้ข้อมูลสาธารณะที่เป็นประโยชน์ต่อผู้มีส่วนได้ส่วนเสีย ทำให้มั่นใจว่าสถาบัน อุดมศึกษาสามารถสร้างผลผลิตทางการศึกษาที่มีคุณภาพและได้มาตรฐานตามที่กำหนด

5) เพื่อให้หน่วยงานต้นสังกัดของสถาบันอุดมศึกษาและหน่วยงานที่เกี่ยวข้อง มีข้อมูลพื้นฐานที่จำเป็นสำหรับการส่งเสริมสนับสนุนการจัดการอุดมศึกษาในแนวทางที่เหมาะสม

## 2.2 พระราชบัญญัติการศึกษาแห่งชาติ พ.ศ. 2542 แก้ไขเพิ่มเติม (ฉบับที่ 2)

### พ.ศ. 2545 กกับการประกันคุณภาพการศึกษา

พระราชบัญญัติการศึกษาแห่งชาติ พ.ศ.2542 แก้ไขเพิ่มเติม (ฉบับที่ 2) พ.ศ.2545 ได้กำหนด จุดมุ่งหมายและหลักการของการจัดการศึกษาที่ มุ่งเน้นคุณภาพและมาตรฐาน โดยกำหนดรายละเอียดไว้ในหมวด 6 มาตรฐานและการประกันคุณภาพการศึกษา ซึ่งประกอบด้วยระบบการประกันคุณภาพภายใน และระบบการประกันคุณภาพภายนอก เพื่อใช้เป็นกลไกในการคุ้มครองรักษาคุณภาพและมาตรฐานของสถาบันอุดมศึกษา

การประกันคุณภาพภายใน เป็นการสร้างระบบและกลไกในการพัฒนา ติดตามตรวจสอบและประเมินการดำเนินงานของสถานศึกษาให้เป็นไปตามนโยบาย เป้าหมายและระดับคุณภาพตามมาตรฐานที่กำหนดโดยสถานศึกษาและหรือหน่วยงานต้นสังกัด โดยหน่วยงานต้นสังกัดและสถานศึกษากำหนดให้มีระบบการประกันคุณภาพภายในสถานศึกษาและให้ถือว่าการประกันคุณภาพภายในเป็นส่วนหนึ่งของกระบวนการบริหารการศึกษาที่ต้องดำเนินการอย่างต่อเนื่อง มีการจัดทำรายงานประจำปีที่เป็นรายงานประเมินคุณภาพภายในเสนอต่อสภาสถาบัน หน่วยงานต้นสังกัด และหน่วยงานที่เกี่ยวข้องเพื่อพิจารณา

และเปิดเผยต่อสาธารณชนเพื่อนำไปสู่การพัฒนาคุณภาพและมาตรฐานการศึกษาและเพื่อรองรับการประกันคุณภาพภายนอก

การประกันคุณภาพภายนอก เป็นการประเมินคุณภาพการจัดการศึกษาเพื่อให้มีการติดตามและตรวจสอบคุณภาพและมาตรฐานการศึกษาของสถานศึกษา โดยคำนึงถึงความมุ่งหมาย หลักการ และแนวทางการศึกษาในแต่ละระดับ ซึ่งประเมินโดยสำนักงานรับรองมาตรฐานและประเมินคุณภาพการศึกษา (องค์การมหาชน) หรือเรียกชื่อย่อว่า สมศ. พระราชบัญญัติการศึกษาแห่งชาติ พ.ศ. 2542 แก้ไขเพิ่มเติม (ฉบับที่ 2) พ.ศ. 2545 ได้กำหนดให้สถานศึกษาทุกแห่งต้องได้รับการประเมินคุณภาพภายนอกอย่างน้อย 1 ครั้งในทุกกรอบ 5 ปี นับตั้งแต่การประเมินครั้งสุดท้าย และเสนอผลการประเมินต่อหน่วยงานที่เกี่ยวข้องและสาธารณชน ซึ่ง สมศ. ได้ดำเนินการประเมินคุณภาพภายนอกกรอบแรก (พ.ศ. 2544-2548) รอบที่สอง (พ.ศ. 2549-2553) เสร็จสิ้นแล้ว และปัจจุบันอยู่ระหว่างการประเมินคุณภาพภายนอกกรอบสาม (พ.ศ. 2554-2558) ในการประเมินรอบสามของ สมศ. เป็นการประเมินทั้งระดับสถาบันและคณะ แต่หากสถาบันใดจัดการศึกษานอกสถานที่ตั้งหลัก การประเมินจะครอบคลุมการจัดการนอกลูกข่ายที่ตั้งหลักทั้งหมด นอกจากนั้นการประเมินคุณภาพจะมีความสอดคล้องกับจุดเน้นหรือกลุ่มสถาบันของแต่ละสถาบัน เลือกลงตามประกาศกระทรวงศึกษาธิการ

รูปแบบและวิธีการประเมินคุณภาพภายนอกจะเป็นไปตามหลักเกณฑ์ที่กำหนดโดยสำนักงานรับรองมาตรฐานและประเมินคุณภาพการศึกษา (องค์การมหาชน) ซึ่งมีหลักการสำคัญ 5 ประการ ดังต่อไปนี้

1) เป็นการประเมินเพื่อมุ่งให้มีการพัฒนาคุณภาพการศึกษา ไม่ได้มุ่งเน้นเรื่องการตัดสินการจับผิด หรือการให้คะแนน-ให้โทษ

2) ยึดหลักความเที่ยงตรง เป็นธรรม โปร่งใส มีหลักฐานข้อมูลตามสภาพความเป็นจริง (Evidence – Based) และมีความรับผิดชอบที่ตรวจสอบได้ (Accountability)

3) มุ่งเน้นในเรื่องการส่งเสริมและประสานงานในลักษณะกัลยาณมิตรมากกว่าการกำกับควบคุม

4) ส่งเสริมการมีส่วนร่วมในการประเมินคุณภาพและการพัฒนาการจัดการศึกษาจากทุกฝ่ายที่เกี่ยวข้อง

5) มุ่งสร้างความสมดุลระหว่างเสรีภาพทางการศึกษากับจุดมุ่งหมายและหลักการศึกษาระดับชาติตามที่กำหนดไว้ในพระราชบัญญัติการศึกษาแห่งชาติ พ.ศ.2542 ให้เอกภาพเชิงนโยบาย แต่ยังคงมีความหลากหลายในทางปฏิบัติ โดยสถาบันสามารถกำหนดเป้าหมายเฉพาะและพัฒนาคุณภาพการศึกษาให้เต็มตามศักยภาพของสถาบันและนักเรียน

## 2.3 กรอบแผนอุดมศึกษาระยะยาว 15 ปี ฉบับที่ 2 (พ.ศ. 2551-2565)

กรอบแผนอุดมศึกษาระยะยาว 15 ปี ฉบับที่ 2 (พ.ศ. 2551-2565) ได้กำหนดแนวทางการพัฒนา และแก้ปัญหาอุดมศึกษาที่ ไร้ทิศทาง ข้ำซ้อน ขาดคุณภาพ และขาดประสิทธิภาพ โดยใช้กลไกการประเมิน คุณภาพและมาตรฐานการศึกษาเป็นกลไกหลักในการดำเนินการ กล่าวคือ ให้มีการสร้างกลไกการประเมิน คุณภาพสถาบันอุดมศึกษาตามพันธกิจของสถาบันในแต่ละกลุ่ม ซึ่งมีพื้นที่บริการและจุดเน้น ระดับการศึกษา ที่ต่างกัน รวมทั้งมีพันธกิจและบทบาทในการพัฒนาสังคมและเศรษฐกิจของประเทศ ต่างกันตามความ หลากหลาย ทั้งการพัฒนาฐานรากสังคม เศรษฐกิจรวมถึงการกระจายอำนาจในระดับท้องถิ่น การขับเคลื่อน ภาคการผลิตในชนบท ท้องถิ่นและระดับประเทศ จนถึงการแข่งขันในโลกาภิวัตน์ ซึ่งระบบอุดมศึกษาแต่ ละกลุ่มเหล่านี้ จะนำไปสู่การเปลี่ยนแปลงอุดมศึกษา และส่งผลกระทบต่อประเทศไทยอย่างมี นัยสำคัญ อาทิ สามารถสร้างความเป็นเลิศได้ตามพันธกิจของตนเอง สามารถตอบสนองต่อยุทธศาสตร์การ พัฒนาประเทศดีขึ้น ส่งผลเชิงบวกต่อการผลิต พัฒนาและการทำงานของอาจารย์ สามารถปรับจำนวนของ บัณฑิตในสาขาที่เป็นความต้องการของสังคม ลดการว่างงาน โดยที่สถาบันอุดมศึกษาในกลุ่มเหล่านี้มีกลไก ร่วมกันในการประกันคุณภาพ เพื่อให้บัณฑิตสามารถต่อยอด ถ่ายโอนแลกเปลี่ยนกันได้ระหว่างกลุ่ม และ ในระยะยาวการประเมินคุณภาพควรนำไปสู่ระบบรับรองวิทยฐานะ (accreditation) ที่นักศึกษาและ สาธารณะให้ความเชื่อถือ เป็นฐานและเงื่อนไขในการจัดสรรงบประมาณของรัฐ และการสนับสนุนจาก ภาคเอกชน รวมทั้งการโอนย้ายหน่วยกิต

จากกรอบแผนอุดมศึกษาระยะยาว 15 ปี ดังกล่าว กระทรวงศึกษาธิการได้มีประกาศกระทรวง ศึกษาธิการ เรื่อง มาตรฐานสถาบันอุดมศึกษา ในปี 2551 กำหนดประเภทหรือกลุ่มสถาบันอุดมศึกษา เป็น 4 กลุ่ม คือ

**กลุ่ม ก วิทยาลัยชุมชน** หมายความว่า สถาบันที่เน้นการผลิตบัณฑิตระดับต่ำกว่าปริญญาตรี จัด ฝึกอบรมสนองต่อความต้องการของท้องถิ่น เพื่อเตรียมกำลังคนที่มีความรู้เข้าสู่ภาคการผลิตจริงในชุมชน สถาบันสนับสนุนรองรับการเปลี่ยนอาชีพพื้นฐาน เช่น แรงงานที่ออกจากภาคเกษตรเป็นแหล่งเรียนรู้ที่ส่งเสริมให้ประชาชนได้มีโอกาสเรียนรู้ตลอดชีวิตอันจะนำไปสู่ความเข้มแข็งของชุมชนและการพัฒนาที่ยั่งยืน

**กลุ่ม ข สถาบันที่เน้นระดับปริญญาตรี** หมายความว่า สถาบันที่เน้นการผลิตบัณฑิตระดับ ปริญญาตรี เพื่อให้ได้บัณฑิตที่มีความรู้ความสามารถเป็นหลักในการขับเคลื่อนการพัฒนาและการเปลี่ยนแปลงในระดับภูมิภาค สถาบันมีบทบาทในการสร้างความเข้มแข็งให้กับหน่วยงาน ธุรกิจ และบุคคลใน ภูมิภาค เพื่อรองรับการดำรงชีพ สถาบันอาจมีการจัดการเรียนการสอนในระดับบัณฑิตศึกษา โดยเฉพาะ ระดับปริญญาโทด้วยก็ได้

**กลุ่ม ค สถาบันเฉพาะทาง** หมายความว่า สถาบันที่เน้นการผลิตบัณฑิตเฉพาะทางหรือเฉพาะ กลุ่มสาขาวิชา ทั้งสาขาวิชาทางวิทยาศาสตร์กายภาพ วิทยาศาสตร์ชีวภาพ สังคมศาสตร์หรือมนุษยศาสตร์ รวมทั้งสาขาวิชาชีพเฉพาะทาง สถาบันอาจเน้นการทำวิทยานิพนธ์หรือการวิจัย หรือเน้นการผลิตบัณฑิตที่มี ความรู้ความสามารถ ทักษะและสมรรถนะในการประกอบอาชีพระดับสูง หรือเน้นทั้งสองด้าน รวมทั้ง

สถาบันอาจมีบทบาทในการพัฒนาภาคการผลิตจริง ทั้งอุตสาหกรรมและบริการ สถาบันในกลุ่มนี้อาจจำแนกได้เป็น 2 ลักษณะคือ ลักษณะที่ 1 เป็นสถาบันที่เน้นระดับบัณฑิตศึกษา และลักษณะที่ 2 เป็นสถาบันที่เน้นระดับปริญญาตรี

**กลุ่ม ง สถาบันที่เน้นการวิจัยขั้นสูงและผลิตบัณฑิตระดับบัณฑิตศึกษาโดยเฉพาะระดับปริญญาเอก** หมายความว่า สถาบันที่เน้นการผลิตบัณฑิตระดับบัณฑิตศึกษาโดยเฉพาะระดับปริญญาเอก และเน้นการทำวิทยานิพนธ์และการวิจัยรวมถึงการวิจัยหลังปริญญาเอก สถาบันเน้นการผลิตบัณฑิตที่เป็นผู้นำทางความคิดของประเทศ สถาบันมีศักยภาพในการขับเคลื่อนอุดมศึกษาไทยให้อยู่ในแนวหน้าระดับสากล มุ่งสร้างองค์ความรู้ทฤษฎี และข้อค้นพบใหม่ทางวิชาการ

ดังนั้น การประกันคุณภาพการศึกษาจึงต้องสร้างกลไกการประเมินคุณภาพให้สอดคล้องกับการแบ่งกลุ่มสถาบันอุดมศึกษา 4 กลุ่มดังกล่าว

สำหรับมหาวิทยาลัยราชภัฏวไลยอลงกรณ์ ในพระบรมราชูปถัมภ์เป็นสถาบันอุดมศึกษาที่อยู่ในกลุ่ม ข สถาบันที่เน้นผลิตบัณฑิตระดับปริญญาตรี

## 2.4 การประกันคุณภาพกับมาตรฐานการศึกษา

พระราชบัญญัติการศึกษาแห่งชาติ พ.ศ. 2542 แก้ไขเพิ่มเติม (ฉบับที่ 2) พ.ศ.2545 ในหมวด 5 ที่ว่าด้วยการบริหารและการจัดการศึกษา มาตรา 34 ได้กำหนดให้คณะกรรมการการอุดมศึกษามีหน้าที่พิจารณาเสนอมาตรฐานการอุดมศึกษาที่สอดคล้องกับความต้องการตามแผนพัฒนาเศรษฐกิจและสังคมแห่งชาติ และสอดคล้องกับมาตรฐานการศึกษาของชาติ โดยคำนึงถึงความเป็นอิสระและความเป็นเลิศทางวิชาการของสถาบันอุดมศึกษา คณะกรรมการการอุดมศึกษาจึงได้ จัดทำมาตรฐานการอุดมศึกษา เพื่อใช้เป็นกลไกระดับกระทรวง ระดับคณะกรรมการการอุดมศึกษา และระดับหน่วยงาน เพื่อนำไปสู่การกำหนดนโยบายการพัฒนาการอุดมศึกษาของสถาบันอุดมศึกษาต่อไป มาตรฐานการอุดมศึกษาที่จัดทำขึ้นฉบับนี้ได้ใช้มาตรฐานการศึกษาของชาติที่เปรียบเสมือนร่มใหญ่ เป็นกรอบในการพัฒนาโดยมีสาระสำคัญที่ครอบคลุมเป้าหมายและหลักการของการจัดการศึกษาระดับอุดมศึกษาของไทยและเป็นมาตรฐานที่คำนึงถึงความปลอดภัยของกลุ่มหรือประเภทของสถาบันอุดมศึกษา เพื่อให้ ทุกสถาบันสามารถนำไปใช้กำหนดพันธกิจและมาตรฐานของการปฏิบัติงานได้

**มาตรฐานการอุดมศึกษา** ที่ปรากฏตามประกาศกระทรวงศึกษาธิการ ลงวันที่ 7 สิงหาคม 2549 ประกอบด้วยมาตรฐาน 3 ด้าน ได้แก่ มาตรฐานด้านคุณภาพบัณฑิต มาตรฐานด้านการบริหารจัดการการอุดมศึกษา และมาตรฐานด้านการสร้างและพัฒนาสังคมฐานความรู้และสังคมแห่งการเรียนรู้ มาตรฐานย่อยทั้ง 3 ด้านนี้ อยู่ในมาตรฐานการศึกษาของชาติที่ประกอบด้วยมาตรฐานย่อย 3 มาตรฐานเช่นกัน คือ มาตรฐานที่ 1 คุณลักษณะของคนไทยที่พึงประสงค์ ทั้งในฐานะพลเมืองโลก มาตรฐานที่ 2 แนวการจัดการศึกษา มาตรฐานที่ 3 แนวการสร้างสังคมแห่งการเรียนรู้/สังคมแห่งความรู้ แต่ละมาตรฐานย่อยของมาตรฐานการอุดมศึกษาจะมีความสอดคล้องและสัมพันธ์กับมาตรฐานย่อยของมาตรฐานการศึกษาของชาติ เพื่อให้การพัฒนาคุณภาพและมาตรฐานการศึกษาบรรลุตามจุดมุ่งหมายและหลักการของการจัดการศึกษาของชาติ นอกเหนือจากมาตรฐานการอุดมศึกษาที่เป็นมาตรฐานแม่บทแล้ว คณะกรรมการการอุดมศึกษาได้

จัดทำมาตรฐานสถาบันอุดมศึกษา ตามประกาศกระทรวงศึกษาธิการ พ.ศ. 2551 เพื่อนำไปสู่การพัฒนาสถาบันอุดมศึกษาตามกลุ่มสถาบันที่มีปรัชญา วัตถุประสงค์ และ พันธกิจในการจัดตั้งที่แตกต่างกันได้อย่างมีประสิทธิภาพและประสิทธิผล ประกอบด้วยมาตรฐานหลัก 2 ด้าน คือ มาตรฐานด้านศักยภาพและความพร้อมในการจัดการศึกษา และมาตรฐานด้านการดำเนินการตามภารกิจของสถาบันอุดมศึกษา และกำหนดกลุ่มสถาบันอุดมศึกษาเป็น 4 กลุ่ม ได้แก่ กลุ่ม ก วิทยาลัยชุมชน กลุ่ม ข สถาบันที่เน้นระดับปริญญาตรี กลุ่ม ค สถาบันเฉพาะทาง และกลุ่ม ง สถาบันที่เน้นการวิจัยขั้นสูงและผลิตบัณฑิตระดับบัณฑิตศึกษา โดยเฉพาะระดับปริญญาเอก นอกจากนี้ยังได้จัดทำกรอบมาตรฐานคุณวุฒิระดับอุดมศึกษาแห่งชาติ พ.ศ. 2552 เพื่อให้เป็นไปตามมาตรฐานการอุดมศึกษาและเพื่อเป็นการประกันคุณภาพบัณฑิตในแต่ละระดับคุณวุฒิ และสาขาวิชาโดยกำหนดให้คุณภาพของบัณฑิตทุกระดับคุณวุฒิและสาขาวิชาต้องเป็นไปตามมาตรฐานผลการเรียนรู้อย่างน้อย 5 ด้าน คือ ด้านคุณธรรมจริยธรรม ด้านความรู้ ด้านทักษะทางปัญญา ด้านทักษะความสัมพันธ์ระหว่างบุคคลและความรับผิดชอบ และด้านทักษะการวิเคราะห์เชิงตัวเลข การสื่อสาร และการใช้เทคโนโลยีสารสนเทศ

คณะกรรมการการอุดมศึกษายังได้กำหนดเกณฑ์มาตรฐานอื่นๆ อาทิ เกณฑ์มาตรฐานหลักสูตรระดับอุดมศึกษา หลักเกณฑ์การขอเปิดและดำเนินการหลักสูตรระดับปริญญาในระบบการศึกษาทางไกล หลักเกณฑ์การกำหนดชื่อปริญญา หลักเกณฑ์และแนวปฏิบัติเกี่ยวกับการพิจารณาประเมินคุณภาพการจัดการศึกษานอกสถานที่ตั้งของสถาบันอุดมศึกษา เพื่อส่งเสริมให้สถาบันอุดมศึกษาได้พัฒนาด้านวิชาการและวิชาชีพ รวมทั้งการพัฒนาคุณภาพและยกระดับมาตรฐานในการจัดการศึกษาระดับอุดมศึกษาให้มีความทัดเทียมกันและพัฒนาสู่สากล ซึ่งทำให้สถาบันอุดมศึกษาสามารถจัดการศึกษาได้อย่างยืดหยุ่น คล่องตัว และต่อเนื่องในทุกระดับการศึกษา ตลอดจนสะท้อนให้เห็นถึงมาตรฐานคุณภาพการจัดการศึกษาในระดับอุดมศึกษา

เพื่อให้การจัดการศึกษาทุกระดับและทุกประเภทมีคุณภาพและได้มาตรฐานตามที่กำหนด ทั้งมาตรฐานการศึกษาระดับชาติ มาตรฐานการอุดมศึกษา มาตรฐานสถาบันอุดมศึกษา และสัมพันธ์กับมาตรฐานและหลักเกณฑ์ที่เกี่ยวข้องกับการจัดการศึกษาอื่นๆ รวมถึงกรอบมาตรฐานคุณวุฒิระดับอุดมศึกษาแห่งชาติ จึงจำเป็นต้องมีระบบประกันคุณภาพที่พัฒนาขึ้นตามที่กำหนดไว้ในกฎกระทรวงว่าด้วยระบบหลักเกณฑ์ และวิธีการประกันคุณภาพการศึกษา พ.ศ. 2553

## 2.5 การประกันคุณภาพการศึกษาภายใน

ก่อนมีประกาศพระราชบัญญัติการศึกษาแห่งชาติ พ.ศ. 2542 ทบวงมหาวิทยาลัยได้ตระหนักดีถึงความสำคัญของการประกันคุณภาพการศึกษาและได้จัดทำประกาศทบวงมหาวิทยาลัย เรื่อง นโยบายและแนวปฏิบัติในการประกันคุณภาพการศึกษาระดับอุดมศึกษามาตั้งแต่ปี พ.ศ. 2539 เพื่อเป็นแนวทางในการประกันคุณภาพการศึกษาของสถาบันอุดมศึกษาตามหลักการสำคัญ 3 ประการ คือ การให้เสรีภาพทางวิชาการ (Academic Freedom) ความมีอิสระในการดำเนินการของสถาบัน (Institutional Autonomy)



และความพร้อมของสถาบันที่จะรับการตรวจสอบคุณภาพจากภายนอกตามหลักการของความรับผิดชอบที่ตรวจสอบได้ (Accountability)

ต่อมาพระราชบัญญัติการศึกษาแห่งชาติ พ.ศ. 2542 แก้ไขเพิ่มเติม (ฉบับที่ 2) พ.ศ. 2545 ได้ระบุให้หน่วยงานต้นสังกัดและสถานศึกษาจัดให้มีระบบประกันคุณภาพภายในสถานศึกษา ประกอบกับพระราชบัญญัติระเบียบบริหารราชการกระทรวงศึกษาธิการ พ.ศ. 2546 และกฎกระทรวงการแบ่งส่วนราชการ ให้สำนักงานคณะกรรมการการอุดมศึกษามีหน้าที่พิจารณาเสนอนโยบาย แผนพัฒนา และมาตรฐานการอุดมศึกษาที่สอดคล้องกับแผนพัฒนาเศรษฐกิจและสังคมแห่งชาติ และแผนการศึกษาแห่งชาติ สนับสนุนทรัพยากร ติดตาม ตรวจสอบ และประเมินผลการจัดการศึกษาระดับอุดมศึกษา โดยคำนึงถึงความจำเป็นอิสระและความเป็นเลิศทางวิชาการของสถานศึกษาระดับปริญญาตามกฎหมาย ว่าด้วยการจัดตั้งสถานศึกษาแต่ละแห่งและกฎหมายที่เกี่ยวข้องสำนักงานคณะกรรมการการอุดมศึกษา จึงมีหน้าที่ร่วมกับสถานศึกษาในการจัดให้มีระบบการประกันคุณภาพการศึกษาภายใน โดยมีรายละเอียดดังนี้

## 2.6 กฎกระทรวงว่าด้วยระบบ หลักเกณฑ์ และวิธีการประกันคุณภาพการศึกษา

หลังจากที่พระราชบัญญัติการศึกษาแห่งชาติ พ.ศ. 2542 มีผลบังคับใช้ สำนักงานคณะกรรมการการอุดมศึกษา (ทบวงมหาวิทยาลัยเดิม) ในฐานะหน่วยงานต้นสังกัดที่ทำหน้าที่กำกับดูแลสถาบันอุดมศึกษา ได้เสนอระบบการประกันคุณภาพการศึกษาให้คณะรัฐมนตรีพิจารณาเพื่อให้สอดคล้องกับเจตนารมณ์แห่งพระราชบัญญัติฉบับดังกล่าว ซึ่งคณะรัฐมนตรีในการประชุมเมื่อวันที่ 21 มีนาคม 2543 ได้มีมติเห็นชอบกับระบบประกันคุณภาพการศึกษาของสำนักงานคณะกรรมการการอุดมศึกษา (ทบวงมหาวิทยาลัยเดิม) ซึ่งต่อมาได้จัดทำเป็นประกาศทบวงมหาวิทยาลัย เรื่อง ระบบ หลักเกณฑ์และวิธีการประกันคุณภาพการศึกษาภายในระดับอุดมศึกษา พ.ศ.2545 เพื่อใช้เป็นแนวปฏิบัติสาระสำคัญของประกาศฉบับนี้ระบุให้ทบวงมหาวิทยาลัยสนับสนุนและส่งเสริมสถาบันอุดมศึกษาจัดทำระบบการประกันคุณภาพการศึกษาภายในตามภารกิจหลักของสถาบันอุดมศึกษาให้มีประสิทธิภาพและประสิทธิผล รวมทั้งให้มีการประเมินผลและติดตามตรวจสอบคุณภาพและมาตรฐานการศึกษาของสถาบันอุดมศึกษาจากภายใน หรือโดยหน่วยงานต้นสังกัดที่มีหน้าที่กำกับดูแลสถาบันการศึกษาเพื่อเตรียมความพร้อมสำหรับการประเมินคุณภาพจากภายนอก รวมถึงสนับสนุนให้มีการแต่งตั้งคณะกรรมการประกันคุณภาพภายในระดับอุดมศึกษาขึ้นในแต่ละคณะ หรือสถาบันอุดมศึกษา เพื่อกำหนดนโยบายหลักเกณฑ์ แนวทาง วิธีการตรวจสอบและประเมินระบบกลไกและประเมินผลการดำเนินงานการประกันคุณภาพการศึกษาภายในของแต่ละคณะหรือสถาบันอุดมศึกษา

หลังจากดำเนินการตามประกาศฉบับปี พ.ศ. 2545 ไประยะหนึ่ง สำนักงานคณะกรรมการการอุดมศึกษาจึงได้จัดทำกฎกระทรวงว่าด้วยระบบ หลักเกณฑ์ และวิธีการประกันคุณภาพการศึกษาภายในสถานศึกษา ระดับอุดมศึกษา พ.ศ. 2546 เพื่อให้เป็นไปตามพระราชบัญญัติการศึกษาแห่งชาติ พ.ศ. 2542 แก้ไขเพิ่มเติม (ฉบับที่ 2) พ.ศ. 2545 ในมาตรา 5 และมาตรา 47 วรรคสอง โดยสาระสำคัญเกี่ยวกับระบบและกลไกการประกันคุณภาพการศึกษาภายในของกฎกระทรวงฉบับนี้ ยังคงไว้ตามประกาศทบวงมหาวิทยาลัยฯ พ.ศ. 2545 ซึ่งสำนักงานคณะกรรมการการอุดมศึกษาได้ถือปฏิบัติมาอย่างต่อเนื่อง ต่อมาในปี 2553 กระทรวงศึกษาธิการได้ออกกฎกระทรวงว่าด้วยระบบ หลักเกณฑ์ และวิธีการประกัน

คุณภาพการศึกษา พ.ศ. 2553 แทนฉบับเดิม โดยรวมการประกันคุณภาพภายในและภายนอกของการศึกษาทุกระดับไว้ในฉบับเดียวกัน มีคณะกรรมการประกันคุณภาพภายในระดับอุดมศึกษาทำหน้าที่หลัก 2 ประการคือ 1) วางระเบียบหรือออกประกาศกำหนดหลักเกณฑ์และแนวปฏิบัติเกี่ยวกับการประกันคุณภาพภายในระดับอุดมศึกษา เพื่อส่งเสริมสนับสนุนและพัฒนาการประกันคุณภาพภายในระดับอุดมศึกษา โดยความเห็นชอบของคณะกรรมการการอุดมศึกษา และ 2) เสนอแนะแนวทางปรับปรุง และพัฒนาคุณภาพการศึกษาแก่สถานศึกษา โดยนำผลการประเมินคุณภาพทั้งภายในและภายนอกไปปรับปรุงคุณภาพการศึกษาอย่างต่อเนื่อง นอกจากนี้ยังมีการปรับเปลี่ยนให้ระบบการประกันคุณภาพภายในประกอบด้วย การประเมินคุณภาพ การติดตามตรวจสอบคุณภาพ และการพัฒนาคุณภาพ และ กำหนดให้หน่วยงานต้นสังกัด จัดให้มีการติดตามตรวจสอบคุณภาพการศึกษาอย่างน้อยหนึ่งครั้งในทุกสามปี และแจ้งผลให้สถานศึกษาระดับอุดมศึกษาทราบ รวมทั้งเปิดเผยผลการติดตามตรวจสอบคุณภาพการศึกษาต่อสาธารณชน

#### 2.6.1 หลักเกณฑ์การประกันคุณภาพการศึกษาภายใน

หลักเกณฑ์การประกันคุณภาพการศึกษาภายในที่ระบุในกฎกระทรวงให้พิจารณาจากประเด็นต่อไปนี้

- 1) ระบบการประกันคุณภาพภายในของคณะและสถานศึกษาระดับอุดมศึกษาโดยคำนึงถึงมาตรฐานการศึกษาระดับอุดมศึกษาตามที่กระทรวงศึกษาธิการประกาศกำหนด
- 2) ผลการปฏิบัติงานของคณะและสถานศึกษาระดับอุดมศึกษาตามระบบการประกันคุณภาพภายในที่กำหนดไว้
- 3) ประสิทธิภาพและประสิทธิผลการดำเนินงานตามระบบการประกันคุณภาพภายในที่ส่งผลต่อคุณภาพการศึกษาตามตัวบ่งชี้คุณภาพการศึกษา

#### 2.6.2 วิธีการประกันคุณภาพการศึกษาภายใน

วิธีการประกันคุณภาพการศึกษาภายในที่ระบุในกฎกระทรวงให้ใช้แนวปฏิบัติดังนี้

- 1) ให้คณะและสถานศึกษาระดับอุดมศึกษาจัดให้มีหน่วยงานหรือคณะกรรมการที่รับผิดชอบการดำเนินการด้านการประกันคุณภาพขึ้น โดยมีหน้าที่พัฒนาบริหารและติดตามการดำเนินการประกันคุณภาพภายใน ตลอดจนประสานกับหน่วยงานภายนอก เพื่อให้เกิดความมั่นใจว่าการจัดการศึกษาจะเป็นไปอย่างมีประสิทธิภาพ
- 2) ให้คณะและสถานศึกษาระดับอุดมศึกษาพัฒนาระบบการประกันคุณภาพภายใน เพื่อใช้กำกับ ติดตาม ตรวจสอบและประเมินคุณภาพการศึกษาให้มีประสิทธิภาพภายใต้กรอบนโยบายและหลักการที่สำนักงานคณะกรรมการการอุดมศึกษากำหนด
- 3) ให้คณะและสถานศึกษาระดับอุดมศึกษาดำเนินการตามระบบการประกันคุณภาพภายใน โดยถือเป็นส่วนหนึ่งของกระบวนการบริหารการศึกษา
- 4) ให้คณะและสถานศึกษาระดับอุดมศึกษาจัดให้มีระบบและกลไกควบคุมคุณภาพขององค์ประกอบต่างๆ ที่ใช้ในการผลิตบัณฑิต ดังนี้ (1) หลักสูตรการศึกษาในสาขาวิชาต่างๆ (2) คณาจารย์และระบบการพัฒนาอาจารย์ (3) สื่อการศึกษาและเทคนิคการสอน (4) ห้องสมุดและ แหล่งการเรียนรู้อื่น

(5) อุปกรณ์การศึกษา (6) สภาพแวดล้อมในการเรียนรู้และบริการการศึกษา (7) การวัดผลการศึกษาและสัมฤทธิ์ผลทางการเรียนของนักศึกษา (8) องค์ประกอบอื่นตามที่แต่ละสถานศึกษาระดับอุดมศึกษาเห็นสมควร

ทั้งนี้ให้แต่ละคณะและสถานศึกษาระดับอุดมศึกษาจัดให้มีระบบการติดตามตรวจสอบคุณภาพการศึกษาตามที่เห็นสมควร โดยให้สำนักงานคณะกรรมการการอุดมศึกษาส่งเสริมและสนับสนุนให้มีการพัฒนาด้านการประกันคุณภาพการศึกษาในระดับคณะของสถานศึกษาระดับอุดมศึกษาอย่างต่อเนื่อง

2.6.3 การรายงานผลการประกันคุณภาพการศึกษา ระบบการประกันคุณภาพภายในถือเป็นส่วนหนึ่งของกระบวนการบริหารการศึกษาที่คณะและสถานศึกษาระดับอุดมศึกษาต้องดำเนินการอย่างมีระบบ และต่อเนืองสถานศึกษาระดับอุดมศึกษาต้องจัดทำรายงานประจำปีที่เป็น รายงานการประเมินคุณภาพภายในเสนอต่อสภาสถาบัน หน่วยงานต้นสังกัด และหน่วยงานที่เกี่ยวข้องเพื่อพิจารณาและเปิดเผยต่อสาธารณชน โดยให้สอดคล้องกับเจตนารมณ์และแนวทางของพระราชบัญญัติการศึกษาแห่งชาติ พ.ศ. 2542 แก้ไขเพิ่มเติม (ฉบับที่ 2) พ.ศ. 2545

#### 2.6.4 การติดตามตรวจสอบของต้นสังกัด

ให้หน่วยงานต้นสังกัดของสถานศึกษาระดับอุดมศึกษาจัดให้มีการติดตามตรวจสอบคุณภาพการศึกษานั้นอย่างน้อยหนึ่งครั้งในทุกสามปี และแจ้งผลให้สถานศึกษาระดับอุดมศึกษาทราบ รวมทั้งเปิดเผยผลการติดตามตรวจสอบคุณภาพการศึกษาต่อสาธารณชน

### 2.7 แนวทางการพัฒนาระบบและกลไกการประกันคุณภาพการศึกษาภายใน

#### 2.7.1 ระบบการประกันคุณภาพการศึกษา

สถาบันอุดมศึกษาอาจพัฒนาระบบประกันคุณภาพที่เหมาะสมสอดคล้องกับระดับการพัฒนาของสถาบัน โดยอาจเป็นระบบประกันคุณภาพที่ใช้กันแพร่หลายในระดับชาติหรือนานาชาติ หรือเป็นระบบเฉพาะที่สถาบันพัฒนาขึ้นเอง แต่ไม่ว่าจะเป็นระบบคุณภาพแบบใดจะต้องมีกระบวนการทำงานที่เริ่มต้นจากการวางแผน การดำเนินงานตามแผน การตรวจสอบประเมิน และการปรับปรุงพัฒนา ทั้งนี้ เพื่อให้การดำเนินการกิจของสถาบันบรรลุเป้าประสงค์และมีพัฒนาการอย่างต่อเนื่อง ขณะเดียวกันก็เป็นหลักประกันแก่สาธารณชนให้มั่นใจว่าสถาบันอุดมศึกษาสามารถสร้างผลผลิตทางการศึกษาที่มีคุณภาพ

#### 2.7.2 มาตรฐาน ตัวบ่งชี้และเกณฑ์ประเมินคุณภาพ

**มาตรฐาน** เป็นกรอบสำคัญในการดำเนินงานของสถาบันอุดมศึกษา คือ มาตรฐานการอุดมศึกษา อย่างไรก็ตาม ในปัจจุบันสถาบันอุดมศึกษาต่างๆ ยังต้องดำเนินการให้ได้ตามมาตรฐานและหลักเกณฑ์อื่นๆ ที่เกี่ยวข้องอีกมาก เช่น มาตรฐานสถาบันอุดมศึกษา กรอบมาตรฐานคุณวุฒิระดับอุดมศึกษา แห่งชาติ เกณฑ์มาตรฐานหลักสูตรระดับอุดมศึกษา มาตรฐานเพื่อการประเมินคุณภาพภายนอกของ สมศ. กรอบการปฏิบัติราชการตามมิติด้านต่างๆ ของสำนักงานคณะกรรมการพัฒนาระบบราชการ (ก.พ.ร.) ในกรณีมหาวิทยาลัยของรัฐ เป็นต้น

**ตัวบ่งชี้** เป็นข้อกำหนดของการประกันคุณภาพภายในที่พัฒนาขึ้นในองค์ประกอบคุณภาพ 9 ด้านที่มีความครอบคลุมพันธกิจหลัก 4 ประการของการอุดมศึกษาและพันธกิจสนับสนุน ได้แก่ (1) ปรัชญา ปณิธาน วัตถุประสงค์และแผนดำเนินการ (2) การผลิตบัณฑิต (3) กิจกรรมการพัฒนานักศึกษา

(4) การวิจัย (5) การบริการทางวิชาการแก่สังคม (6) การทำนุบำรุงศิลปะและวัฒนธรรม (7) การบริหารและการจัดการ (8) การเงินและงบประมาณ และ (9) ระบบและกลไกการประกันคุณภาพ ซึ่งตัวบ่งชี้ดังกล่าวสามารถชี้วัดคุณลักษณะที่พึงประสงค์ตามมาตรฐานการอุดมศึกษา มาตรฐานและหลักเกณฑ์อื่นๆที่เกี่ยวข้องกับองค์ประกอบคุณภาพนั้นๆ ได้ทั้งหมด ทั้งตัวบ่งชี้ที่ใช้ประเมินปัจจัยนำเข้า กระบวนการและผลผลิตหรือผลลัพธ์ นอกจากนี้

**เกณฑ์การประเมิน** เป็นมาตรวัดของแต่ละตัวบ่งชี้ซึ่งพัฒนาจากเกณฑ์และแนวปฏิบัติที่เป็นมาตรฐานซึ่งกำหนดโดยสำนักงานคณะกรรมการการอุดมศึกษา หรือโดยหน่วยงานที่เกี่ยวข้อง อาทิ สมศ. ทั้งนี้ เพื่อให้การประเมินคุณภาพการศึกษามีความสอดคล้องไปในแนวทางเดียวกัน

### 2.7.3 กลไกการประกันคุณภาพ

ในด้านของกลไกการประกันคุณภาพ ผู้ที่มีความสำคัญส่งผลให้การดำเนินงานประสบความสำเร็จและนำไปสู่การพัฒนาคุณภาพอย่างต่อเนื่อง คือ คณะกรรมการระดับนโยบาย และผู้บริหารสูงสุดของสถาบันที่จะต้องให้ความสำคัญและกำหนดนโยบายการประกันคุณภาพการศึกษาที่ชัดเจน และเข้าใจร่วมกันทุกระดับ โดยมอบหมายให้หน่วยงานหรือคณะกรรมการรับผิดชอบในการติดตาม ตรวจสอบ ประเมิน และกระตุ้นให้เกิดการพัฒนาคุณภาพอย่างต่อเนื่อง หน้าที่สำคัญประการหนึ่งของคณะกรรมการหรือหน่วยงานนี้ คือ การจัดระบบประกันคุณภาพ พร้อมทั้งตัวบ่งชี้และเกณฑ์การประเมินคุณภาพที่เหมาะสมสำหรับสถาบัน ระบบประกันคุณภาพที่ใช้ต้องสามารถเชื่อมโยงให้เกิดคุณภาพของการปฏิบัติงาน ตั้งแต่ระดับบุคคล ระดับภาควิชาหรือสาขาวิชา ระดับคณะไปจนถึงระดับสถาบัน โดยอาจจำเป็นต้องจัดทำคู่มือคุณภาพในแต่ละระดับ เพื่อกำกับการดำเนินงาน แต่ที่สำคัญคณะกรรมการหรือ หน่วยงานนี้ต้องประสานงานและผลักดันให้เกิดระบบฐานข้อมูลและสารสนเทศที่มีประสิทธิภาพซึ่งสามารถใช้งานร่วมกันได้ในทุกระดับ

### 2.7.4 ระบบฐานข้อมูลและระบบสารสนเทศ

การวิเคราะห์ และวัดผลดำเนินงานเป็นสิ่งจำเป็นในกระบวนการประกันคุณภาพ การวัดและวิเคราะห์ผลการดำเนินงาน จะไม่สามารถทำได้อย่างถูกต้องและมีประสิทธิภาพ หากปราศจากฐานข้อมูล และระบบสารสนเทศที่เป็นจริง ถูกต้องตรงกันทุกระดับตั้งแต่ระดับบุคคล ภาควิชา คณะ และสถาบัน ตลอดจนเป็นข้อมูลที่สามารถเรียกใช้ได้อย่างรวดเร็ว ดังนั้น ระบบสารสนเทศที่ดี มีประสิทธิภาพ จึงเป็นปัจจัยสำคัญยิ่งที่จะส่งผลต่อความสำเร็จของการประกันคุณภาพการศึกษา และส่งผลต่อคุณภาพในทุกขั้นตอนการดำเนินงานตั้งแต่การวางแผน การปฏิบัติงานประจำ การตรวจสอบประเมินตลอดจนถึงการปรับปรุงและพัฒนา

## บทที่ 3

## กระบวนการประเมินคุณภาพการศึกษาภายใน

### 3.1 แนวทางการจัดการกระบวนการประเมินคุณภาพการศึกษาภายใน

จุดมุ่งหมายของการประเมินคุณภาพการศึกษาภายในก็เพื่อตรวจสอบและประเมินการดำเนินงานของส่วนงานตามระบบและกลไกที่ส่วนงานนั้นๆ ได้กำหนดขึ้น ทั้งนี้ เพื่อให้ส่วนงานได้ทราบสถานภาพที่แท้จริง อันจะนำไปสู่การกำหนดแนวทางและพัฒนาคุณภาพตามเกณฑ์และมาตรฐานที่ตั้งไว้อย่างต่อเนื่อง การประเมินคุณภาพที่มีประสิทธิภาพนั้น ทั้งคณะผู้ประเมินและส่วนงานที่รับการประเมินจำเป็นต้องกำหนดบทบาทหน้าที่ของตนเองอย่างเหมาะสม และสอดคล้องกับกฎกระทรวงว่าด้วยระบบหลักเกณฑ์ และวิธีการประกันคุณภาพการศึกษา พ.ศ. 2553

ทั้งนี้ ส่วนงานต้องวางแผนจัดการกระบวนการประเมินคุณภาพการศึกษาภายในให้เสร็จก่อนสิ้นปีการศึกษาที่จะเริ่มรอบการประเมิน เพื่อประโยชน์ในการพัฒนาคุณภาพการศึกษาของส่วนงาน ดังนี้

1) เพื่อให้สามารถนำผลการประเมินและข้อเสนอแนะไปใช้ปรับปรุงและพัฒนาการจัดการศึกษาได้ทันในปีการศึกษาถัดไป และตั้งงบประมาณได้ทันก่อนเดือนตุลาคม

2) เพื่อให้สามารถจัดทำรายงานประจำปีที่เป็นรายงานประเมินคุณภาพภายในส่งให้สำนักงานคณะกรรมการการอุดมศึกษาและเผยแพร่ต่อสาธารณชนได้ภายใน 120 วัน นับจากวันสิ้นปีการศึกษาของแต่ละสถาบัน

เพื่อให้การประกันคุณภาพการศึกษาเกิดประโยชน์ดังที่กล่าวข้างต้น สำนักงานคณะกรรมการการอุดมศึกษา จึงได้จัดทำแนวทางการจัดการกระบวนการประเมินคุณภาพการศึกษาภายใน ดังปรากฏในตารางที่ 2.1 ตารางดังกล่าวสามารถแยกได้เป็น 4 ขั้นตอนตามระบบการพัฒนาคุณภาพ PDCA คือ การวางแผน (Plan) การดำเนินงานและเก็บข้อมูล (Do) การประเมินคุณภาพ (Check) และการเสนอแนวทางปรับปรุง (Act) โดยมีรายละเอียดดังนี้

P = กิจกรรมข้อที่ 1 เริ่มกระบวนการวางแผนการประเมินตั้งแต่ต้นปีการศึกษา โดยนำผลการประเมินปีก่อนหน้ามาใช้เป็นข้อมูลในการวางแผนด้วย กรณีที่มีการเปลี่ยนแปลงระบบประกันคุณภาพหรือตัวบ่งชี้หรือเกณฑ์การประเมิน จะต้องมีการประกาศให้ทุกหน่วยงานในมหาวิทยาลัยได้รับทราบและถือปฏิบัติโดยทั่วกันก่อนเริ่มปีการศึกษา เพราะต้องเก็บข้อมูลตั้งแต่เดือนมิถุนายน

D = กิจกรรมข้อที่ 2 ดำเนินงานและเก็บข้อมูลบันทึกผลการดำเนินงานตั้งแต่ต้นปีการศึกษาคือเดือนที่ 1 ถึงเดือนที่ 12 ของปีการศึกษา (เดือนมิถุนายน – เดือนพฤษภาคม ปีถัดไป)

C = กิจกรรมข้อที่ 3 – 8 ดำเนินการประเมินคุณภาพในระดับหลักสูตร/สาขาวิชา คณะ/วิทยาลัยหรือหน่วยงานเทียบเท่า และมหาวิทยาลัย ระหว่างเดือนมิถุนายน – สิงหาคม ของปีการศึกษาถัดไป

A = กิจกรรมข้อที่ 9 วางแผนปรับปรุงและดำเนินการปรับปรุงตามผลการประเมิน โดยคณะกรรมการบริหารของมหาวิทยาลัยนำข้อเสนอแนะและผลการประเมินของคณะกรรมการประเมินคุณภาพภายในมาวางแผนปรับปรุงการดำเนินงาน (รวมทั้งข้อเสนอแนะของสภามหาวิทยาลัย) มาทำแผนปฏิบัติการประจำปีและเสนอตั้งงบประมาณปีถัดไปหรือจัดทำโครงการพัฒนาและเสนอใช้งบประมาณกลางปีหรืองบประมาณพิเศษก็ได้

สำหรับกิจกรรมข้อที่ 10 ในตารางดังกล่าวเป็นกิจกรรมที่มหาวิทยาลัยทุกแห่งต้องดำเนินการตามกฎหมายเพื่อประโยชน์ของสถาบันในการปรับปรุงคุณภาพ และเพื่อประโยชน์ของสำนักงานคณะกรรมการการอุดมศึกษาและหน่วยงานต้นสังกัดใช้เป็นข้อมูลประกอบการตัดสินใจเชิงนโยบาย เพื่อการส่งเสริมสนับสนุนคุณภาพและมาตรฐานการศึกษาของชาติให้ทัดเทียมกับนานาชาติและมีความเป็นสากล

วงจรในการจัดกระบวนการประเมินคุณภาพภายใน

	ปีงบประมาณ (ต.ค. – ก.ย.)	ปีงบประมาณถัดไป					
		ปีการศึกษา (มิ.ย. – พ.ค.)					

กิจกรรมดำเนินการ	ต.ค.-พ.ค.	มิ.ย.	ก.ค.	ส.ค.	ก.ย.	ต.ค.	พ.ย.	ธ.ค.	ม.ค.	ก.พ.	มี.ค.	เม.ย.	พ.ค.	มิ.ย.	ก.ค.	ส.ค.	ก.ย.
1. มหาวิทยาลัยวางแผนการประเมินคุณภาพประจำปีการศึกษาใหม่ โดยประกาศตัวบ่งชี้ก่อนเริ่มต้นปีการศึกษาใหม่ และแจกคู่มือการจัดทำ SAR (กรณีที่มีการเปลี่ยนแปลงตัวบ่งชี้ วิธีการและกำหนดการประเมินคุณภาพภายในประจำปี)	●	●															
2. มหาวิทยาลัยเก็บข้อมูลระยะ 12 เดือน ตามตัวบ่งชี้ที่ได้ประกาศใช้บนระบบ CHE QA Online (มีทีมงานให้คำปรึกษากับบุคลากร และ/หรือหน่วยงานและหรือภาคีวิชาการในการเก็บข้อมูล พร้อมทั้งพิจารณาปรับปรุงการดำเนินงานตามความเหมาะสม)		●												●			
3. บัณฑิตวิทยาลัยจัดทำ SAR และเตรียมการประเมินระดับหน่วยงาน (ต้องแต่งตั้งคณะกรรมการประเมินระดับหน่วยงาน)													●	●			
4. ประเมินระดับหลักสูตร/สาขาวิชา													●	●			
5. บัณฑิตวิทยาลัยนำผลการประเมินระดับหลักสูตร/สาขาวิชามาจัดทำ SAR บนระบบ CHE QA Online และเตรียมการประเมินระดับคณะ/วิทยาลัย (แต่งตั้งคณะกรรมการประเมินระดับหน่วยงาน)													●	●			



### 3.2 ขั้นตอนการประเมินคุณภาพการศึกษา

#### 3.2.1 การเตรียมการของหน่วยรับการประเมิน ก่อนการตรวจเยี่ยมของผู้ประเมิน

##### 3.2.1.1 การเตรียมรายงานประจำปี

1) จัดทำรายงานประจำปีที่เป็นรายงานการประเมินคุณภาพภายใน โดยใช้รูปแบบการจัดทำรายงานประจำปีที่เป็นรายงานการประเมินคุณภาพภายในตามที่กำหนดในระบบฐานข้อมูลด้านการประกันคุณภาพ (CHE QA Online)

ปัจจุบันสำนักงานคณะกรรมการการอุดมศึกษาได้พัฒนาระบบฐานข้อมูลด้านการประกันคุณภาพ (CHE QA Online) เป็นฐานข้อมูลกลางเพื่อใช้ประโยชน์ในเชิงนโยบายและการส่งเสริมสนับสนุนการพัฒนาคุณภาพอุดมศึกษา ตลอดจนอำนวยความสะดวกให้กับสถาบันอุดมศึกษาในการดำเนินงานประกันคุณภาพการศึกษาผ่านทางระบบออนไลน์ ตั้งแต่การจัดเก็บข้อมูลพื้นฐาน (Common Data Set) และเอกสารอ้างอิง การประเมินตนเอง การประเมินของคณะกรรมการประเมินคุณภาพ รวมทั้งการจัดทำรายงานประจำปีที่เป็นรายงานการประเมินคุณภาพภายในบนระบบฐานข้อมูลอิเล็กทรอนิกส์ (E - SAR) รวมทั้งเปิดเผยต่อสาธารณะเพื่อการคุ้มครองผู้บริโภค โดยมีนโยบายให้สถาบันอุดมศึกษาทุกแห่งในสังกัดใช้ฐานข้อมูลดังกล่าวในการดำเนินงานประกันคุณภาพการศึกษาภายใน และจัดส่งรายงานประจำปีที่เป็นรายงานการประเมินคุณภาพภายในผ่านทางระบบออนไลน์และเปิดเผยต่อสาธารณชนตามกฎหมาย

2) จัดการเตรียมเอกสารหรือหลักฐานอ้างอิงในแต่ละองค์ประกอบคุณภาพ

2.1) เอกสารหรือหลักฐานอ้างอิงในแต่ละตัวบ่งชี้ต้องเป็นข้อมูลในช่วงเวลาเดียวกับที่นำเสนอในรายงานการประเมินตนเอง ตลอดจนสาระในเอกสารต้องตรงกับชื่อเอกสารที่ระบุในรายงานการประเมินตนเอง

2.2) การนำเสนอเอกสารในช่วงเวลาตรวจเยี่ยมอาจทำได้ในสองแนวทาง คือ จัดเอกสารให้อยู่ในที่อยู่ปกติตามส่วนงาน ในกรณีนี้ต้องระบุให้ชัดเจนว่าจะเรียกดูเอกสารได้จากผู้ใดส่วนงานไหน ชื่อหรือหมายเลขเอกสารอะไร หรืออาจจัดในแนวทางที่สอง คือ นำเอกสารมารวมไว้ที่เดียวกันในห้องทำงานของคณะ ผู้ประเมิน โดยจัดให้เป็นระบบที่สะดวกต่อการเรียกใช้ การนำเสนอเอกสารในแนวทางนี้เป็นที่นิยมกว่าแนวทางแรก เพราะสามารถเรียกหาเอกสารได้รวดเร็วและดูความเชื่อมโยงในเอกสารฉบับต่างๆ ได้ในคราวเดียว

ปัจจุบันเอกสารหรือหลักฐานอ้างอิงที่เกี่ยวข้องกับตัวบ่งชี้แต่ละตัวและองค์ประกอบคุณภาพแต่ละองค์ประกอบสามารถบรรจุหรือจัดเก็บ (Upload) หรือเชื่อมโยง (Link) ไว้บนระบบฐานข้อมูลด้านการประกันคุณภาพ (CHE QA Online) ซึ่งทำให้การจัดเก็บเป็นระบบและง่ายต่อการค้นหาของคณะกรรมการประเมิน และไม่เป็นการเรื่องการจัดเตรียมเอกสารหลักฐานของสถาบัน



### 3.2.1.2 การเตรียมบุคลากร

- 1) การเตรียมบุคลากรในแต่ละส่วนงาน ควรมีความครอบคลุมประเด็นต่างๆ ดังต่อไปนี้
  - 1.1) ทำความเข้าใจเกี่ยวกับการประเมินคุณภาพในประเด็นที่สำคัญๆ อาทิ การประเมินคุณภาพคืออะไร มีความสำคัญต่อการพัฒนาอย่างไร ขั้นตอนการประเมินคุณภาพเป็นเช่นไร
  - 1.2) เน้นย้ำกับบุคลากรในการให้ความร่วมมือการตอบคำถามหรือการสัมภาษณ์ โดยยึดหลักว่าตอบตามสิ่งที่ปฏิบัติจริงและผลที่เกิดขึ้นจริง
  - 1.3) เปิดโอกาสให้มีการอภิปราย ซักถาม แสดงความคิดเห็น เพื่อสร้างความกระจ่างในการดำเนินงานของทุกหน่วยงานในทุกประเด็น เพื่อความเข้าใจที่ถูกต้องของบุคลากร
  - 1.4) เน้นย้ำให้บุคลากรทุกคนตระหนักว่าการประกันคุณภาพ คือภารกิจประจำของทุกคนที่ต้องร่วมมือกันทำอย่างต่อเนื่อง
- 2) การเตรียมบุคลากรผู้ประสานงานในระหว่างการตรวจเยี่ยมจำเป็นต้องมีบุคลากรจำนวน 1-3 คน ทำหน้าที่ประสานงานระหว่างคณะผู้ประเมินกับบุคคลหรือหน่วยงานที่เกี่ยวข้อง ทั้งนี้ผู้ประสานงานควรเตรียมตัวดังนี้
  - 2.1) ทำความเข้าใจทุกกิจกรรมของแผนการประเมินอย่างละเอียด
  - 2.2) ทำความเข้าใจอย่างดีเกี่ยวกับภารกิจของหน่วยรับการประเมินและมหาวิทยาลัย เพื่อสามารถให้ข้อมูลต่อ ผู้ประเมิน รวมทั้งต้องรู้ว่าจะต้องติดต่อกับใครหรือหน่วยงานใด หากผู้ประเมินต้องการข้อมูลเพิ่มเติมที่ตนเองไม่สามารถตอบได้
  - 2.3) มีรายชื่อ สถานที่ หมายเลขโทรศัพท์ของผู้ที่คณะกรรมการประเมินจะเชิญมา ให้ข้อมูลอย่างครบถ้วน
  - 2.4) ประสานงานล่วงหน้ากับผู้ที่จะให้ข้อมูลที่เป็นบุคลากรภายในและภายนอกส่วนงานว่าจะเชิญมาเวลาใด ห้องใด หรือพบกับใครตามตารางการประเมินที่คณะกรรมการประเมินกำหนด
  - 2.5) เมื่อมีปัญหาในการอำนวยความสะดวกแก่คณะผู้ประเมินจะต้องสามารถประสานงานแก้ไขได้ทันที

### 3.2.1.3 การเตรียมสถานที่สำหรับคณะผู้ประเมิน

- 1) ห้องทำงานของคณะผู้ประเมิน
  - 1.1) จัดเตรียมห้องทำงานและโต๊ะที่กว้างพอสำหรับวางเอกสารจำนวนมากโดยเป็นห้องที่ปราศจากการรบกวนขณะทำงาน เพื่อความเป็นส่วนตัวของคณะกรรมการ
  - 1.2) จัดเตรียมคอมพิวเตอร์ อุปกรณ์เครื่องเขียนในห้องทำงานและอุปกรณ์เสริมอื่นๆ ให้คณะผู้ประเมินพร้อมใช้งานได้ตามความต้องการ
  - 1.3) จัดเตรียมโทรศัพท์พร้อมหมายเลขที่จำเป็นไว้ในห้องทำงานหรือบริเวณใกล้เคียง

1.4) ห้องทำงานควรอยู่ใกล้กับที่จัดเตรียมอาหารว่าง อาหารกลางวัน ตลอดจน  
บริการสาธารณูปโภคอื่นๆ

1.5) ควรประสานงานกับคณะผู้ประเมิน เพื่อทราบความต้องการพิเศษอื่นใดเพิ่มเติม

2) ห้องที่ใช้สัมภาษณ์ผู้บริหาร อาจารย์ บุคลากร นักศึกษา ฯลฯ ควรจัดไว้เป็นการ  
เฉพาะให้เหมาะสมกับการใช้งาน

#### 3.2.1.4 การเตรียมการประสานงานกับทีมคณะกรรมการประเมินคุณภาพ

1) มหาวิทยาลัยจัดทำคำสั่งแต่งตั้งและจัดส่งให้คณะกรรมการประเมินคุณภาพ  
การศึกษาภายในทราบ ทั้งนี้ แนวทางการแต่งตั้งคณะกรรมการประเมิน เป็นดังนี้

1.1) คณะกรรมการประเมินระดับหลักสูตร/สาขาวิชา

- มีกรรมการประเมินฯ อย่างน้อย 3 คน ทั้งนี้ ขึ้นอยู่กับขนาดของหลักสูตร/  
สาขาวิชา

- เป็นผู้ประเมินจากภายนอกหลักสูตร/สาขาวิชา ที่ผ่านการฝึกอบรมหลักสูตร  
ผู้ประเมินของ สกอ. อย่างน้อย 1 คน ในกรณีที่ผู้ประเมินจากภายนอกหลักสูตร/สาขาวิชาเป็นผู้ที่มีความรู้  
และประสบการณ์สูง ซึ่งสามารถให้คำแนะนำที่จะเป็นประโยชน์อย่างยิ่งต่อหลักสูตร/สาขาวิชาที่รับการ  
ประเมิน อาจอนุโลมให้ไม่ต้องผ่านการฝึกอบรมหลักสูตรผู้ประเมินของ สกอ. ก็ได้ ส่วนผู้ประเมินจากภายใน  
หลักสูตร/สาขาวิชาต้องผ่านการฝึกอบรมหลักสูตรผู้ประเมินของ สกอ. หรือที่สถาบันจัดฝึกอบรมให้โดยใช้  
หลักสูตรของ สกอ.

- ประธานคณะกรรมการประเมินฯ เป็นผู้ประเมินจากภายในหรือภายนอก  
หลักสูตร/สาขาวิชาก็ได้ โดยต้องเป็นผู้ที่ผ่านการฝึกอบรมหลักสูตรผู้ประเมินของ สกอ. หรือที่สถาบันจัด  
ฝึกอบรมให้โดยใช้หลักสูตรของ สกอ.

1.2) คณะกรรมการประเมินระดับคณะ/วิทยาลัย

- มีกรรมการประเมินฯ อย่างน้อย 3 คน ทั้งนี้ ขึ้นอยู่กับขนาดของคณะ/  
วิทยาลัยหรือหน่วยงานเทียบเท่า

- เป็นผู้ประเมินจากภายนอกมหาวิทยาลัยที่ผ่านการฝึกอบรมหลักสูตรผู้  
ประเมินของ สกอ. อย่างน้อย 1 คน ในกรณีที่ผู้ประเมินจากภายนอกมหาวิทยาลัยเป็นผู้ที่มีความรู้และ  
ประสบการณ์สูง ซึ่งสามารถให้คำแนะนำที่จะเป็นประโยชน์อย่างยิ่งต่อคณะที่รับการประเมิน อาจอนุโลม  
ให้ไม่ต้องผ่านการฝึกอบรมหลักสูตรผู้ประเมินของ สกอ. ก็ได้ ส่วนผู้ประเมินจากภายในมหาวิทยาลัยต้องผ่าน  
การฝึกอบรมหลักสูตรผู้ประเมินของ สกอ. หรือที่มหาวิทยาลัยจัดฝึกอบรมให้โดยใช้หลักสูตรของ สกอ.

- ประธานคณะกรรมการประเมินฯ เป็นผู้ประเมินจากภายในหรือนอก  
มหาวิทยาลัยก็ได้ ในกรณีที่ผู้ประเมินภายในมหาวิทยาลัยต้องอยู่นอกสังกัดคณะ/วิทยาลัยที่ประเมิน  
โดยประธานต้องเป็นผู้ที่ขึ้นบัญชีประธานคณะกรรมการประเมินคุณภาพการศึกษาภายในของ สกอ.

### 1.3) คณะกรรมการประเมินระดับมหาวิทยาลัย

- มีกรรมการประเมินฯ อย่างน้อย 5 คน ทั้งนี้ ขึ้นอยู่กับขนาดของมหาวิทยาลัย
- เป็นผู้ประเมินจากภายนอกมหาวิทยาลัยที่ผ่านการฝึกอบรมหลักสูตรผู้ประเมินของ สกอ. อย่างน้อยร้อยละ 50 ส่วนผู้ประเมินจากภายในมหาวิทยาลัยต้องผ่านการฝึกอบรมหลักสูตรผู้ประเมินของ สกอ. หรือที่มหาวิทยาลัยจัดฝึกอบรมให้โดยใช้หลักสูตรของ สกอ.
- ประธานคณะกรรมการประเมินฯ เป็นผู้ประเมินจากภายนอกมหาวิทยาลัยที่ขึ้นบัญชีประธานคณะกรรมการประเมินคุณภาพการศึกษาภายในของ สกอ.

2) มหาวิทยาลัยแจ้งให้คณะกรรมการประเมินคุณภาพทราบว่าจะคณะกรรมการประเมินฯ จะต้องทำการประเมินคุณภาพการศึกษาภายในระดับคณะ/วิทยาลัยหรือหน่วยงานเทียบเท่าและระดับมหาวิทยาลัย ผ่านทางระบบ CHE QA Online พร้อมทั้งจัดส่ง username และ password ให้คณะกรรมการประเมินฯ ทุกท่านและทุกระดับทราบเพื่อเข้าไปศึกษารายงานการประเมินตนเองล่วงหน้า ก่อนวันรับการตรวจเยี่ยมอย่างน้อย 2 สัปดาห์ โดยในส่วนของผู้ทำหน้าที่ประธานคณะกรรมการประเมินคุณภาพการศึกษาภายใน **ระดับมหาวิทยาลัย** มหาวิทยาลัยจะต้องแจ้งให้สำนักงานคณะกรรมการการอุดมศึกษาจัดส่งรหัสประจำตัว (ID code) ให้ด้วย เพื่อให้ประธานฯ ทำหน้าที่ตรวจสอบและยืนยันความถูกต้องของข้อมูลพื้นฐาน (common data set) และผลการประเมินก่อนส่งรายงานการประเมินคุณภาพของคณะกรรมการประเมินฯ เข้าสู่ระบบ

นอกจากนั้น ให้มหาวิทยาลัยแจ้งรายชื่อผู้ทำหน้าที่ประสานงานระหว่างมหาวิทยาลัยคณะ/วิทยาลัย หรือหน่วยงานเทียบเท่ากับคณะกรรมการประเมินฯ รวมทั้งเบอร์โทรศัพท์ และ e-mail address สำหรับติดต่อ

3) ประสานงานกับประธานหรือตัวแทนของคณะกรรมการประเมินคุณภาพ เพื่อร่วมเตรียมแผนการประเมินคุณภาพการศึกษาภายใน อาทิ การจัดตารางเวลาเข้าตรวจเยี่ยม การให้ข้อมูลที่คณะกรรมการประเมินฯ ต้องการเพิ่มเติมก่อนการตรวจเยี่ยม การนัดหมายต่าง ๆ เป็นต้น

### 3.2.2 การดำเนินการของส่วนงานรับการประเมินระหว่างการตรวจเยี่ยมเพื่อประเมินคุณภาพ

- 1) เปิดโอกาสให้บุคลากรทุกคนได้ร่วมรับฟังคณะกรรมการประเมินคุณภาพชี้แจงวัตถุประสงค์และวิธีการประเมินในวันแรกของการตรวจเยี่ยม
- 2) บุคลากรพึงปฏิบัติงานตามปกติระหว่างการตรวจเยี่ยม แต่เตรียมพร้อมสำหรับการนำเยี่ยมชม หรือตอบคำถาม หรือรับการสัมภาษณ์จากคณะกรรมการประเมินคุณภาพ
- 3) จัดให้มีผู้ประสานงานทำหน้าที่ตลอดช่วงการตรวจเยี่ยม ทั้งนี้ เพื่อประสานงานกับบุคคลหรือหน่วยงานที่คณะกรรมการประเมินฯ ต้องการข้อมูลและเพื่อนำการเยี่ยมชมหน่วยงานภายในตลอดจนอำนวยความสะดวกอื่นๆ
- 4) ในกรณีที่คณะกรรมการประเมินฯ ทำงานต่อหลังเวลาราชการ ควรมีผู้ประสานงานส่วนหนึ่งอยู่อำนวยความสะดวก

5) บุคลากรทุกคนควรมีโอกาสรับฟังการให้ข้อมูลย้อนกลับจากคณะกรรมการประเมินฯ เมื่อสิ้นสุดการตรวจเยี่ยม ตลอดจนเปิดโอกาสให้ซักถามหรือขอความเห็นเพิ่มเติมได้ตามความเหมาะสม

### 3.2.3 การดำเนินการของส่วนงานรับการประเมินภายหลังการประเมินคุณภาพ

1) ผู้บริหารระดับหลักสูตร/สาขาวิชา คณะ/วิทยาลัย หรือหน่วยงานเทียบเท่า และระดับมหาวิทยาลัย รวมทั้งผู้เกี่ยวข้อง นำผลการประเมินและข้อเสนอแนะเข้าสู่การประชุมหรือสัมมนาระดับต่างๆ เพื่อวางแผนพัฒนาหรือปรับปรุงการดำเนินการกิจอย่างเป็นรูปธรรมต่อไป โดยอาจจัดทำเป็นแผนปฏิบัติการในการแก้ไขจุดที่ควรปรับปรุง และเสริมจุดแข็ง ซึ่งประกอบด้วยกิจกรรมที่ต้องดำเนินการ กำหนดเวลาเริ่มต้นจนถึงเวลาสิ้นสุดกิจกรรม งบประมาณสำหรับแต่ละกิจกรรม ตลอดจนผู้รับผิดชอบกิจกรรมเหล่านั้น ทั้งนี้ เพื่อให้สามารถติดตามตรวจสอบผลการพัฒนาได้อย่างต่อเนื่อง

2) พิจารณาการจัดกิจกรรมเสริมสร้างขวัญและกำลังใจ โดยแสดงให้เห็นว่าส่วนงานชื่นชมผลสำเร็จที่เกิดขึ้น และตระหนักว่าผลสำเร็จทั้งหมดมาจากความร่วมมือร่วมใจของทุกฝ่าย

3) หลักสูตร/สาขาวิชา คณะ/วิทยาลัย หรือหน่วยงานเทียบเท่า และมหาวิทยาลัยควรให้ข้อมูลย้อนกลับแก่คณะกรรมการประเมินคุณภาพเพื่อประโยชน์ในการพัฒนาผู้ประเมินคุณภาพการศึกษาภายในต่อไป

---

<b>บทที่ 4</b>	<b>แนวทางการพัฒนาตัวบ่งชี้เพื่อการประกันคุณภาพการศึกษาภายใน ระดับอุดมศึกษา</b>
----------------	--

#### 4.1 หลักการ

การพัฒนาตัวบ่งชี้การประกันคุณภาพการศึกษาภายใน ระดับอุดมศึกษา มีหลักการสำคัญ 6 ประการ คือ

- 1) ตัวบ่งชี้พัฒนาขึ้นภายใต้องค์ประกอบคุณภาพ 9 ด้านที่มีความครอบคลุมพันธกิจหลัก 4 ประการของการอุดมศึกษาและพันธกิจสนับสนุน ซึ่งมีความสอดคล้องกับหลักเกณฑ์ที่กำหนดในกฎกระทรวงว่าด้วยระบบ หลักเกณฑ์ และวิธีการประกันคุณภาพการศึกษา พ.ศ. 2554
- 2) ตัวบ่งชี้ตอบสนองเจตนารมณ์แห่งพระราชบัญญัติการศึกษาแห่งชาติ พ.ศ.2542 แก้ไขเพิ่มเติม (ฉบับที่ 2) พ.ศ.2545 กรอบแผนอุดมศึกษาระยะยาว 15 ปี ฉบับที่ 2 (พ.ศ. 2551-2565) มาตรฐานการศึกษาของชาติ มาตรฐานการอุดมศึกษา มาตรฐานสถาบันอุดมศึกษา กรอบมาตรฐานคุณวุฒิระดับอุดมศึกษาแห่งชาติ และมาตรฐานต่าง ๆ ที่เกี่ยวข้อง รวมทั้งสอดคล้องไปในทิศทางเดียวกับตัวบ่งชี้การประกันคุณภาพภายนอกของ สมศ. ภายใต้หลักการสำคัญ คือ ไม่ให้เป็นภาระซ้ำซ้อนในการปฏิบัติงานแก่สถาบันอุดมศึกษา
- 3) ตัวบ่งชี้ประเมินปัจจัยนำเข้า กระบวนการ ผลผลิตหรือผลลัพธ์ โดยตัวบ่งชี้ผลผลิตและผลลัพธ์จะมีทั้งที่ สกอ.พัฒนาขึ้นและตัวบ่งชี้ที่ สมศ.ใช้ในการประเมินคุณภาพภายนอก ทั้งนี้ เพื่อความเชื่อมโยงและความเป็นเอกภาพของระบบประกันคุณภาพอุดมศึกษาไทยและเพื่อรองรับการประเมินภายนอกของ สมศ.
- 4) ตัวบ่งชี้มีความสมดุลระหว่างมุมมองการบริหารจัดการทั้ง 4 ด้าน คือ ด้านนักศึกษาและผู้มีส่วนได้ส่วนเสีย ด้านกระบวนการภายใน ด้านการเงิน และด้านบุคลากร การเรียนรู้และนวัตกรรม
- 5) จำนวนตัวบ่งชี้ที่พัฒนาขึ้นนี้ได้สังเคราะห์จากตัวบ่งชี้ของ สกอ. จำนวน 23 ตัวบ่งชี้ ตัวบ่งชี้ของ สมศ. 18 ตัวบ่งชี้ ตัวบ่งชี้ของ ก.พ.ร. 1 ตัวบ่งชี้ และตัวบ่งชี้ตามองค์ประกอบนโยบายรัฐบาล 3 ดี (3D) 2 ตัวบ่งชี้ ทำเป็นตัวบ่งชี้เพื่อการประกันคุณภาพภายในมหาวิทยาลัยราชภัฏวไลยอลงกรณ์ ในพระบรมราชูปถัมภ์ ได้จำนวน 46 ตัวบ่งชี้
- 6) เกณฑ์ที่เลือกใช้ประเมินจะเป็นเกณฑ์ที่ สกอ. กำหนดสำหรับสถาบันอุดมศึกษา กลุ่ม ข ตามนิยามที่กำหนดในประกาศกระทรวงศึกษาธิการ เรื่องมาตรฐานสถาบันอุดมศึกษา

## 4.2 วิธีการพัฒนาตัวบ่งชี้

### 2.1 ศึกษากฎหมาย และเอกสารที่เกี่ยวข้อง ได้แก่

- 1) พระราชบัญญัติการศึกษาแห่งชาติ พ.ศ. 2542 แก้ไขเพิ่มเติม (ฉบับที่ 2) พ.ศ. 2545
- 2) กฎกระทรวงว่าด้วยระบบ หลักเกณฑ์ และวิธีการประกันคุณภาพการศึกษา พ.ศ. 2553
- 3) กรอบแผนอุดมศึกษาระยะยาว 15 ปี ฉบับที่ 2 (พ.ศ. 2551-2565) สำนักงานคณะกรรมการการอุดมศึกษา
- 4) มาตรฐานการศึกษาของชาติ พ.ศ. 2547 สำนักงานเลขาธิการสภาการศึกษา
- 5) มาตรฐานการอุดมศึกษา พ.ศ. 2549 สำนักงานคณะกรรมการการอุดมศึกษา
- 6) มาตรฐานสถาบันอุดมศึกษา พ.ศ. 2551 สำนักงานคณะกรรมการการอุดมศึกษา
- 7) กรอบมาตรฐานคุณวุฒิระดับอุดมศึกษาแห่งชาติ พ.ศ. 2552 สำนักงานคณะกรรมการการอุดมศึกษา
- 8) เกณฑ์มาตรฐานหลักสูตรระดับอุดมศึกษา พ.ศ. 2548 สำนักงานคณะกรรมการการอุดมศึกษา
- 9) มาตรฐานและตัวบ่งชี้การประเมินคุณภาพภายนอก ระดับอุดมศึกษาของสำนักงานรับรองมาตรฐานและประเมินคุณภาพการศึกษา (องค์การมหาชน)

2.2 วิเคราะห์และประมวลข้อมูลจากเอกสารต่างๆ ที่เกี่ยวข้องในข้อ 1.2.1 เพื่อนำมาพัฒนาตัวบ่งชี้ โดยจำแนกตามปัจจัยนำเข้า กระบวนการ ผลผลิตและผลลัพธ์ โดยใช้องค์ประกอบคุณภาพ 9 ด้านที่ครอบคลุมพันธกิจของสถาบันอุดมศึกษาเป็นกรอบในการพัฒนาตัวบ่งชี้ เพื่อให้สามารถวัดคุณภาพตามมาตรฐานการอุดมศึกษา และมาตรฐานที่เกี่ยวข้องอื่นๆ ได้ครบทุกมาตรฐาน

2.3 กำหนดตัวบ่งชี้การประกันคุณภาพการศึกษาภายใน ระดับอุดมศึกษาที่เป็นตัวบ่งชี้ด้านปัจจัยนำเข้า ตัวบ่งชี้ด้านกระบวนการ และตัวบ่งชี้ด้านผลผลิตและผลลัพธ์ ซึ่งมีความครอบคลุมทุกองค์ประกอบคุณภาพ ทุกมาตรฐานการอุดมศึกษา และทุกมาตรฐานสถาบันอุดมศึกษา

2.4 ตรวจสอบความสมดุลของตัวบ่งชี้ที่กำหนดตามมุมมองการบริหารจัดการ ทั้ง 4 ด้าน คือ ด้านนักศึกษาและผู้มีส่วนได้ส่วนเสีย ด้านกระบวนการภายใน ด้านการเงิน และด้านบุคลากร การเรียนรู้และนวัตกรรม

### 2.5 กำหนดตัวบ่งชี้เป็น 2 ประเภท คือ ตัวบ่งชี้เชิงคุณภาพและตัวบ่งชี้เชิงปริมาณ ดังนี้

- 1) ตัวบ่งชี้เชิงคุณภาพจะระบุเกณฑ์มาตรฐานเป็นข้อ ๆ กำหนดเกณฑ์การประเมินตัวบ่งชี้เป็น 5 ระดับ มีคะแนนตั้งแต่ 1 ถึง 5 การประเมินจะนับจำนวนข้อและระบุว่าผลการดำเนินงานได้กี่ข้อ ได้คะแนนเท่าใด กรณีที่ไม่ดำเนินการใดๆ หรือดำเนินการไม่ครบที่จะได้ 1 คะแนน ให้ถือว่าได้ 0 คะแนน

2) ตัวบ่งชี้เชิงปริมาณอยู่ในรูปของร้อยละหรือค่าเฉลี่ย กำหนดเกณฑ์การประเมินเป็นคะแนนระหว่าง 1 ถึง 5 โดยเป็นค่าต่อเนื่อง (มีจุดทศนิยม) สำหรับการแปลงผลการดำเนินงานตามตัวบ่งชี้ (ซึ่งอยู่ในรูปร้อยละหรือค่าเฉลี่ย) เป็นคะแนนทำโดยการเทียบบัญญัติไตรยางศ์ โดยที่แต่ละตัวบ่งชี้จะกำหนดค่าร้อยละหรือค่าเฉลี่ยที่คิดเป็นคะแนน 5 ไว้ ตัวอย่างเช่น

**ตัวอย่างที่ 1** กำหนดร้อยละ 100 เป็นคะแนน 5 ผลการดำเนินงานตามตัวบ่งชี้ได้ร้อยละ 75.51

$$\text{คะแนนที่ได้} = \frac{75.51}{100} \times 5 = 3.78$$

**ตัวอย่างที่ 2** กำหนดร้อยละ 85 เป็นคะแนน 5 ผลการดำเนินงานตามตัวบ่งชี้ได้ร้อยละ 34.62

$$\text{คะแนนที่ได้} = \frac{34.62}{85} \times 5 = 2.04$$

**ตัวอย่างที่ 3** กำหนดค่าเฉลี่ยคือ จำนวนเงินวิจัยต่ออาจารย์และนักวิจัย 200,000 บาท เป็นคะแนน 5 ผลการดำเนินงานได้ 152,500.35 บาทต่อคน

$$\text{คะแนนที่ได้} = \frac{152,500.35}{200,000} \times 5 = 3.81$$

**ตัวอย่างที่ 4** กำหนดร้อยละ 90 เป็นคะแนน 5 ผลการดำเนินงานตามตัวบ่งชี้ได้ร้อยละ 92.08

$$\text{คะแนนที่ได้} = \frac{92.08}{90} \times 5 = 5$$

หลักการคำนวณการแปลงค่าร้อยละหรือค่าเฉลี่ยเป็นคะแนน สรุปได้ดังนี้

1) ผลการดำเนินงานเท่ากับหรือสูงกว่าค่าร้อยละหรือค่าเฉลี่ยที่กำหนดให้เป็นคะแนน 5 จะได้คะแนน 5

2) ผลการดำเนินงานต่ำกว่าค่าร้อยละหรือค่าเฉลี่ยที่กำหนดให้เป็นคะแนน 5 คำนวณคะแนนที่ได้ดังนี้

$$\text{คะแนนที่ได้} = \frac{\text{ค่าร้อยละหรือค่าเฉลี่ยที่ได้จากการดำเนินการ}}{\text{ค่าร้อยละหรือค่าเฉลี่ยที่กำหนดให้เป็นคะแนนเต็ม 5 ของตัวบ่งชี้}} \times 5$$

### ข้อปฏิบัติเรื่องจุดทัศนียม

การคำนวณค่าร้อยละ ค่าเฉลี่ย และค่าคะแนนให้ใช้ทัศนียม 2 ตำแหน่ง โดยการปัดทัศนียมตำแหน่งที่ 3 ตามหลักการปัดทัศนียม (ตั้งแต่เลข 5 ขึ้นไปปัดขึ้น) เช่น

72.364 เป็น 72.36

3.975 เป็น 3.98

2.6 กำหนดเกณฑ์การประเมินตัวบ่งชี้เป็น 5 ระดับ มีคะแนนตั้งแต่ 1 ถึง 5 กรณีที่ไม่ดำเนินการใด ๆ หรือดำเนินการไม่ครบที่จะได้ 1 คะแนนให้ได้ 0 คะแนน โดยมีความหมายของคะแนน ดังนี้

คะแนน 0.00 – 1.50	หมายถึง	การดำเนินงานต้องปรับปรุงเร่งด่วน
คะแนน 1.51 – 2.50	หมายถึง	การดำเนินงานต้องปรับปรุง
คะแนน 2.51 – 3.50	หมายถึง	การดำเนินงานระดับพอใช้
คะแนน 3.51 – 4.50	หมายถึง	การดำเนินงานระดับดี
คะแนน 4.51 – 5.00	หมายถึง	การดำเนินงานระดับดีมาก

### 4.3 แนวปฏิบัติการประเมินคุณภาพการศึกษาภายใน

1) การประเมินคุณภาพการศึกษาภายในระดับสถาบัน แต่ละสถาบันอุดมศึกษาจะต้องใช้ตัวบ่งชี้คุณภาพทุกตัวในการประเมินคุณภาพ

2) การประเมินคุณภาพการศึกษาภายในระดับภาควิชา คณะวิชาหรือหน่วยงานเทียบเท่า และหน่วยงานที่มีการเรียนการสอนให้สถาบันพิจารณาตัวบ่งชี้ที่จะนำไปใช้ให้สอดคล้องกับบริบท โครงสร้าง และระบบการบริหาร และปรับข้อความในตัวบ่งชี้และเกณฑ์มาตรฐานให้สอดคล้องกับระดับของหน่วยงานที่รับการประเมิน เช่น ตัวบ่งชี้ที่ 7.1 การประเมินสภาสถาบันและผู้บริหารของสถาบันอาจปรับเป็นการประเมินกรรมการประจำคณะวิชาและผู้บริหารคณะวิชา เป็นต้น

3) การประเมินทุกตัวบ่งชี้เป็นการประเมินในรอบปีการศึกษา ยกเว้นตัวบ่งชี้ที่ 1.1 ตัวบ่งชี้ที่ 4.3 และตัวบ่งชี้ที่ 8.1 สถาบันอาจจะเลือกประเมินตามปีงบประมาณก็ได้ ในกรณีเช่นนั้นจะต้องระบุให้ชัดเจนและต้องประเมินในรอบปีงบประมาณอย่างต่อเนื่อง โดยใช้ พ.ศ.ของปีงบประมาณที่ตรงกับปีการศึกษาที่ประเมิน สำหรับตัวบ่งชี้ของสมศ. ให้ใช้รอบปีตามที่ สมศ. กำหนด

4) อาจารย์ประจำ หมายถึง ข้าราชการ พนักงาน และบุคลากรที่มีสัญญาจ้างกับสถาบันอุดมศึกษาทั้งปีการศึกษา ซึ่งมีหน้าที่ความรับผิดชอบตามพันธกิจหลักของสถาบันอุดมศึกษา

นักวิจัยประจำ หมายถึง ข้าราชการ หรือพนักงาน หรือบุคลากรที่มีสัญญาจ้างกับสถาบันอุดมศึกษาทั้งปีการศึกษา ที่มีตำแหน่งเป็นเจ้าหน้าที่วิจัยหรือนักวิจัย

การนับจำนวนอาจารย์ประจำและนักวิจัยประจำ ให้นับระยะเวลาการทำงาน ดังนี้

9-12 เดือน	คิดเป็น 1 คน
6 เดือนขึ้นไปแต่ไม่ถึง 9 เดือน	คิดเป็น 0.5 คน
น้อยกว่า 6 เดือน	ไม่สามารถนำมานับได้



#### 4.4 นิยามศัพท์ที่ใช้ในตัวบ่งชี้

**กระบวนการเรียนรู้ที่เน้นผู้เรียนเป็นสำคัญ** หมายถึง การจัดการศึกษาที่ถือว่าผู้เรียนสำคัญที่สุด เป็นกระบวนการจัดการศึกษาที่ต้องเน้นให้ผู้เรียนแสวงหาความรู้ และพัฒนาความรู้ได้ด้วยตนเอง หรือรวมทั้งมีการฝึกและปฏิบัติในสภาพจริงของการทำงาน มีการเชื่อมโยงสิ่งที่เรียนกับสังคมและการประยุกต์ใช้ มีการจัดกิจกรรมและกระบวนการให้ผู้เรียนได้คิด วิเคราะห์ สังเคราะห์ ประเมินและสร้างสรรค์สิ่งต่างๆ

นอกจากนี้ต้องส่งเสริมให้ผู้เรียนสามารถพัฒนาตามธรรมชาติและเต็มตามศักยภาพ โดยสะท้อนจากการที่นักศึกษาสามารถเลือกเรียนรายวิชา หรือเลือกทำโครงการหรือชิ้นงานในหัวข้อที่สนใจ ในขอบเขตเนื้อหาของวิชานั้นๆ

รูปแบบการจัดการเรียนรู้ในระดับอุดมศึกษาตามแนวทางเน้นผู้เรียนเป็นสำคัญ ซึ่งมุ่งพัฒนาความรู้ และทักษะทางวิชาชีพ ทักษะชีวิตและทักษะสังคม มีปรากฏในวงการการศึกษาไทยหลายรูปแบบ ตัวอย่างเช่น<sup>1</sup>

- 1) การเรียนรู้จากกรณีปัญหา (Problem-based Learning : PBL)
- 2) การเรียนรู้เป็นรายบุคคล (Individual Study)
- 3) การเรียนรู้แบบสรุคนิยม (Constructivism)
- 4) การเรียนรู้แบบแสวงหาความรู้ได้ด้วยตนเอง (Self-Study)
- 5) การเรียนรู้จากการทำงาน (Work-based Learning)
- 6) การเรียนรู้ที่เน้นการวิจัยเพื่อสร้างองค์ความรู้ (Research-based Learning)
- 7) การเรียนรู้ที่ใช้วิธีสร้างผลงานจากการตกลึกทางปัญญา (Crystal-based Approach)

**การบูรณาการ (Integration)** หมายถึง การผสมกลมกลืนของแผน กระบวนการ สารสนเทศ การจัดสรรทรัพยากร การปฏิบัติการ ผลลัพธ์ และการวิเคราะห์ เพื่อสนับสนุนเป้าประสงค์ที่สำคัญของสถาบัน (Organization-Wide Goal) การบูรณาการที่มีประสิทธิผล เป็นมากกว่าความสอดคล้องไปในแนวทางเดียวกัน (alignment) ซึ่งการดำเนินการของแต่ละองค์ประกอบภายใน ระบบการจัดการ ผลการดำเนินการมีความเชื่อมโยงกันเป็นหนึ่งเดียวอย่างสมบูรณ์

**การเผยแพร่ผลงานวิจัยในที่ประชุมวิชาการระดับชาติ** หมายถึง การนำเสนอบทความวิจัยในที่ประชุมวิชาการ และบทความฉบับสมบูรณ์ (Full Paper) ได้รับการตีพิมพ์ในรายงานสืบเนื่องจากการประชุม (Proceedings) โดยมีกองบรรณาธิการจัดทำรายงานฯ หรือคณะกรรมการจัดประชุม ประกอบด้วย ศาสตราจารย์ หรือผู้ทรงคุณวุฒิระดับปริญญาเอก หรือผู้ทรงคุณวุฒิที่มีผลงานเป็นที่ยอมรับในสาขาวิชา

<sup>1</sup> ดูเพิ่มเติม “รายงานการวิจัย การสังเคราะห์องค์ความรู้เกี่ยวกับการจัดการเรียนรู้ที่เน้นตัวผู้เรียนเป็นสำคัญ ตั้งแต่ พ.ศ. 2542-2547” .

นั้นๆ จากนอกสถาบันเจ้าภาพอย่างน้อยร้อยละ 25 และมีผู้ประเมินบทความที่เป็นผู้เชี่ยวชาญในสาขานั้น จากนอกสถาบันของเจ้าของบทความ

**การเผยแพร่ผลงานวิจัยในที่ประชุมวิชาการระดับนานาชาติ** หมายถึง การนำเสนอบทความวิจัยในที่ประชุมวิชาการ และบทความฉบับสมบูรณ์(Full Paper) ได้รับการตีพิมพ์ในรายงานสืบเนื่องจากการประชุม (Proceedings) โดยมีกองบรรณาธิการจัดทำรายงานฯ หรือคณะกรรมการจัดประชุม ประกอบด้วยศาสตราจารย์ หรือผู้ทรงคุณวุฒิระดับปริญญาเอก หรือผู้ทรงคุณวุฒิที่มีผลงานเป็นที่ยอมรับในสาขาวิชานั้นๆ จากต่างประเทศอย่างน้อยร้อยละ 25 และมีผู้ประเมินบทความที่เป็นผู้เชี่ยวชาญในสาขานั้นจากต่างประเทศ

**การให้บริการทางวิชาการแก่สังคม** หมายถึง กิจกรรมหรือโครงการให้บริการแก่สังคมภายนอกสถาบันการศึกษา หรือเป็นการให้บริการที่จัดในสถาบันการศึกษาโดยมีบุคคลภายนอกเข้ามาใช้บริการ

**การให้อำนาจในการตัดสินใจ** หมายถึง การให้อำนาจและความรับผิดชอบในการตัดสินใจและในการปฏิบัติแก่ผู้ปฏิบัติงาน ซึ่งเป็นผู้มีความรู้ ความเข้าใจเกี่ยวกับงาน เพื่อให้มีประสิทธิภาพและประสิทธิผล

**งานวิจัย** หมายถึง กระบวนการที่มีระเบียบแบบแผนในการค้นหาคำตอบของปัญหา หรือการเสาะแสวงหาความรู้ใหม่ ตลอดจนถึงการประดิษฐ์คิดค้นที่ผ่านกระบวนการศึกษา ค้นคว้าหรือทดลอง วิเคราะห์และตีความข้อมูลตลอดจนสรุปผลอย่างเป็นระบบ

**งานสร้างสรรค์** หมายถึง ผลงานวิชาการ (ไม่จำเป็นต้องเป็นงานวิจัย) ที่มีการศึกษา ค้นคว้าที่แสดงออกทางศิลปะหรือดนตรีอันเป็นที่ยอมรับ

**จรรยาบรรณนักวิจัย<sup>2</sup>** หมายถึง หลักเกณฑ์ควรประพฤติปฏิบัติของนักวิจัยทั่วไป เพื่อให้การดำเนินงานวิจัยตั้งอยู่บนพื้นฐานของจริยธรรมและหลักวิชาการที่เหมาะสม ตลอดจนประกันมาตรฐานของการศึกษาค้นคว้าให้เป็นไปอย่างสมศักดิ์ศรีและเกียรติภูมิของนักวิจัย ดังนี้

- 1) นักวิจัยต้องซื่อสัตย์และมีคุณธรรมในทางวิชาการและการจัดการ
- 2) นักวิจัยต้องตระหนักถึงพันธกรณีในการทำวิจัยตามข้อตกลงที่ทำไว้กับหน่วยงานที่สนับสนุนการวิจัยและต่อหน่วยงานที่ตนสังกัด
- 3) นักวิจัยต้องมีพื้นฐานความรู้ในสาขาวิชาการที่ทำวิจัย
- 4) นักวิจัยต้องมีความรับผิดชอบต่อสิ่งที่ศึกษาวิจัย ไม่ว่าจะเป็นสิ่งมีชีวิตหรือไม่มีชีวิต

<sup>2</sup> ดูเพิ่มเติม “จรรยาบรรณนักวิจัย” สภาวิจัยแห่งชาติ. สำนักงานคณะกรรมการวิจัยแห่งชาติ กระทรวงวิทยาศาสตร์ เทคโนโลยี และสิ่งแวดล้อม

- 5) นักวิจัยต้องเคารพศักดิ์ศรี และสิทธิของมนุษย์ที่ใช้เป็นตัวอย่างในการวิจัย
- 6) นักวิจัยต้องมีอิสระทางความคิด โดยปราศจากอคติในทุกขั้นตอนของการทำวิจัย
- 7) นักวิจัยพึงนำผลงานวิจัยไปใช้ประโยชน์ในทางที่ชอบ
- 8) นักวิจัยพึงเคารพความคิดเห็นทางวิชาการของผู้อื่น
- 9) นักวิจัยพึงมีความรับผิดชอบต่อสังคมทุกระดับ

**จรรยาบรรณอาจารย์และบุคลากรสายสนับสนุน** หมายถึง ประมวลความประพฤติที่อาจารย์และบุคลากรสายสนับสนุนพึงปฏิบัติเพื่อรักษา ส่งเสริมเกียรติคุณ ชื่อเสียง และฐานะของอาจารย์และบุคลากรสายสนับสนุนตามที่สภามหาวิทยาลัยกำหนด โดยอาจใช้กรอบแนวทางตามประกาศ ก.พ.อ.เรื่องมาตรฐานของจรรยาบรรณที่พึงมีในสถาบันอุดมศึกษา โดยต้องยึดมั่นในหลักการ 6 ประการ คือ 1) ยึดมั่นและยืนหยัดในสิ่งที่ถูกต้อง 2) ซื่อสัตย์สุจริตและรับผิดชอบ 3) ปฏิบัติหน้าที่ด้วยความโปร่งใสและสามารถตรวจสอบได้ 4) ปฏิบัติหน้าที่โดยไม่เลือกปฏิบัติอย่างไม่เป็นธรรม 5) มุ่งผลสัมฤทธิ์ของงาน 6) ไม่ใช้อำนาจครอบงำผิดทำนองคลองธรรมต่อนักศึกษา และต้องครอบคลุมจรรยาบรรณ 10 ประการ คือ 1) จรรยาบรรณต่อตนเอง 2) จรรยาบรรณต่อวิชาชีพ 3) จรรยาบรรณต่อการปฏิบัติงาน 4) จรรยาบรรณต่อหน่วยงาน 5) จรรยาบรรณต่อผู้บังคับบัญชา 6) จรรยาบรรณต่อผู้ใต้บังคับบัญชา 7) จรรยาบรรณต่อผู้ร่วมงาน 8) จรรยาบรรณต่อนักศึกษาและผู้รับบริการ 9) จรรยาบรรณต่อประชาชน และ 10) จรรยาบรรณต่อสังคม

**นักวิจัยประจำ** หมายถึง ข้าราชการ หรือพนักงาน หรือบุคลากรที่มีสัญญาจ้างกับสถาบันอุดมศึกษาทั้งปีการศึกษา ที่มีตำแหน่งเป็นเจ้าหน้าที่วิจัยหรือนักวิจัย

**นักศึกษาเต็มเวลาเทียบเท่า (Full Time Equivalent Student : FTES)** หมายถึง นักศึกษาที่ลงทะเบียนเรียนตามเกณฑ์จำนวนหน่วยกิตมาตรฐานของการลงทะเบียน ดังนี้

- ระบบทวิภาค - สำหรับนักศึกษาระดับปริญญาตรี : ลงทะเบียน 36 หน่วยกิตต่อปีการศึกษา (18 หน่วยกิตต่อภาคการศึกษา)
- สำหรับนักศึกษาระดับบัณฑิตศึกษาทั้งโครงการปกติและโครงการภาคพิเศษ : ลงทะเบียน 24 หน่วยกิตต่อปีการศึกษา (12 หน่วยกิตต่อภาคการศึกษาปกติ)
- ระบบไตรภาค - สำหรับนักศึกษาระดับปริญญาตรี : ลงทะเบียน 45 หน่วยกิตต่อปีการศึกษา (15 หน่วยกิตต่อภาคการศึกษา)
- สำหรับนักศึกษาระดับบัณฑิตศึกษา : ลงทะเบียน 30 หน่วยกิตต่อปีการศึกษา (10 หน่วยกิตต่อภาคการศึกษา)

ขั้นตอนการคำนวณค่า FTES มีดังนี้

1) คำนวณค่าหน่วยกิตนักศึกษา (Student Credit Hours : SCH) ซึ่งก็คือ ผลรวมของผลคูณระหว่างจำนวนนักศึกษาที่ลงทะเบียนเรียนกับจำนวนหน่วยกิตแต่ละรายวิชาที่เปิดสอนทุกรายวิชาตลอดปีการศึกษา รวบรวมหลังจากนักศึกษาลงทะเบียนแล้วเสร็จ (หมดกำหนดเวลาการเพิ่ม-ถอน) โดยมีสูตรการคำนวณ ดังนี้

$$SCH = \sum n_i c_i$$

เมื่อ  $n_i$  = จำนวนนักศึกษาที่ลงทะเบียนในวิชาที่  $i$

$C_i$  = จำนวนหน่วยกิตของวิชาที่  $i$

2) คำนวณค่า FTES โดยใช้สูตรคำนวณดังนี้

$$FTES = \frac{SCH}{\text{จำนวนหน่วยกิตต่อปีการศึกษาตามเกณฑ์มาตรฐานการลงทะเบียนในระดับปริญญาชั้น } \alpha}$$

**นักศึกษาภาคปกติ** หมายถึง นักศึกษาที่เรียนในช่วงเวลาราชการ หรือนอกเวลาราชการโดยสถาบันได้มีการคำนวณเป็นภาระงานสอนของอาจารย์ และไม่มีการจ่ายค่าตอบแทนเป็นการพิเศษ

**นักศึกษาภาคพิเศษ** หมายถึง นักศึกษาที่เรียนในช่วงเวลาราชการ หรือนอกเวลาราชการโดยสถาบันมิได้นับว่าการสอนดังกล่าวเป็นภาระงานสอนของอาจารย์ และ/หรือได้มีการจ่ายค่าตอบแทนให้การสอนของอาจารย์เป็นการพิเศษ

**แนวปฏิบัติที่ดี** หมายถึง วิธีปฏิบัติ หรือขั้นตอนการปฏิบัติที่ทำให้ห้องค์การประสบความสำเร็จ หรือสู่ความเป็นเลิศตามเป้าหมาย เป็นที่ยอมรับในวงวิชาการหรือวิชาชีพนั้น ๆ มีหลักฐานของความสำเร็จ ปรากฏชัดเจน โดยมีการสรุปวิธีปฏิบัติ หรือขั้นตอนการปฏิบัติ ตลอดจนความรู้และประสบการณ์ บันทึกเป็นเอกสาร เผยแพร่ให้หน่วยงานภายในหรือภายนอกสามารถนำไปใช้ประโยชน์ได้

**ผู้มีส่วนได้ส่วนเสีย (Stakeholders)** หมายถึง กลุ่มคนต่าง ๆ ที่ได้รับผลกระทบ หรืออาจได้รับผลกระทบจากการดำเนินการและความสำเร็จของสถาบัน ตัวอย่างของกลุ่มผู้มีส่วนได้ส่วนเสียที่สำคัญ เช่น นักศึกษา ผู้ปกครอง สมาคมผู้ปกครอง ผู้ปฏิบัติงาน คู่ความร่วมมือทั้งที่เป็นทางการและไม่เป็นทางการ คณะกรรมการกำกับดูแลสถาบันในด้านต่าง ๆ ศิษย์เก่า นายจ้าง สถาบันการศึกษาอื่น ๆ องค์กรที่ทำหน้าที่กำกับดูแลกฎ ระเบียบ องค์กรที่ให้เงินสนับสนุน ผู้เสียภาษี ผู้กำหนดนโยบาย ผู้ส่งมอบ ตลอดจนชุมชนในท้องถิ่นและชุมชนวิชาการหรือวิชาชีพ

**แผนกลยุทธ์** หมายถึง แผนระยะยาวของสถาบันโดยทั่วไปมักใช้เวลา 5 ปี เป็นแผนที่กำหนดทิศทางการพัฒนาของสถาบัน แผนกลยุทธ์ประกอบไปด้วยวิสัยทัศน์ พันธกิจ เป้าประสงค์ วัตถุประสงค์ ผลการวิเคราะห์จุดแข็ง จุดอ่อน โอกาสและภัยคุกคาม กลยุทธ์ต่าง ๆ ของสถาบันครอบคลุมทุกภารกิจของสถาบัน มีการกำหนดตัวบ่งชี้ความสำเร็จของแต่ละกลยุทธ์และค่าเป้าหมายของตัวบ่งชี้เพื่อวัดระดับความสำเร็จของการดำเนินงานตามกลยุทธ์ โดยสถาบันนำแผนกลยุทธ์มาจัดทำแผนดำเนินงานหรือแผนปฏิบัติการประจำปี

**แผนปฏิบัติการประจำปี** หมายถึง แผนระยะสั้นที่มีระยะเวลาในการดำเนินงานภายใน 1 ปี เป็นแผนที่ถ่ายทอดแผนกลยุทธ์ลงสู่ภาคปฏิบัติ เพื่อให้เกิดการดำเนินงานจริงตามกลยุทธ์ ประกอบด้วยโครงการหรือกิจกรรมต่าง ๆ ที่จะต้องดำเนินการในปีนั้น ๆ เพื่อให้บรรลุเป้าหมายตามแผนกลยุทธ์ ตัวบ่งชี้ความสำเร็จของโครงการหรือกิจกรรม ค่าเป้าหมายของตัวบ่งชี้เหล่านั้น รวมทั้งมีการระบุผู้รับผิดชอบหลักหรือหัวหน้าโครงการ งบประมาณในการดำเนินการ รายละเอียดและทรัพยากรที่ต้องใช้ในการดำเนินโครงการที่ชัดเจน

#### ระบบและกลไก

**ระบบ** หมายถึง ขั้นตอนการปฏิบัติงานที่มีการกำหนดอย่างชัดเจนว่าต้องทำอะไรบ้างเพื่อให้ได้ผลออกมาตามที่ต้องการ ขั้นตอนการปฏิบัติงานจะต้องปรากฏให้ทราบโดยทั่วกันไม่ว่าจะอยู่ในรูปของเอกสารหรือสื่ออิเล็กทรอนิกส์หรือโดยวิธีการอื่น ๆ องค์ประกอบของระบบ ประกอบด้วย ปัจจัยนำเข้า กระบวนการ ผลผลิต และข้อมูลป้อนกลับ ซึ่งมีความสัมพันธ์เชื่อมโยงกัน

**กลไก** หมายถึง สิ่งที่ทำให้ระบบมีการขับเคลื่อนหรือดำเนินอยู่ได้ โดยมีการจัดสรรทรัพยากร มีการจัดองค์การ หน่วยงาน หรือกลุ่มบุคคลเป็นผู้ดำเนินงาน

**ระบบสารสนเทศ** หมายถึง ระบบที่ทำหน้าที่ในการรวบรวมข้อมูลเข้ามาทำการประมวลผล รวมทั้งการวิเคราะห์เพื่อจัดทำเป็นสารสนเทศในรูปแบบต่าง ๆ และนำส่งไปยังผู้ที่มีสิทธิได้รับสารสนเทศเพื่อใช้ในการปฏิบัติงาน การบริหาร หรือการตัดสินใจ โดยมีคอมพิวเตอร์ รวมทั้งอุปกรณ์ต่าง ๆ เป็นเครื่องมือสนับสนุนการทำงานของระบบสารสนเทศ ระบบสารสนเทศในองค์การมีหลายประเภทในแต่ละประเภทมีได้หลายระบบ ทั้งนี้ เพื่อตอบสนองวัตถุประสงค์เฉพาะด้านในการทำงานที่แตกต่างกันออกไป

**วารสารระดับชาติ** หมายถึง วารสารวิชาการ (Journal) ที่ยอมรับโดยสำนักงานคณะกรรมการการอุดมศึกษา (สกอ.) ให้เป็นวารสารระดับชาติ และมีชื่อปรากฏในบัญชีรายชื่อที่เผยแพร่โดยสำนักงานฯ หรือ วารสารวิชาการ ที่มีชื่อปรากฏอยู่ในฐานข้อมูล Thai-Journal Citation Index Centre (TCI)

**วารสารระดับนานาชาติ** หมายถึง วารสารวิชาการ (Journal) ที่ปรากฏในฐานข้อมูลสากล เช่น ฐานข้อมูล Web of Science (Science Citation Index Expand, Social Sciences Citation Index,

Art and Humanities Citation Index) หรือฐานข้อมูล Scopus หรือในฐานข้อมูลสากลอื่น ๆ ที่เป็นที่ยอมรับในสาขานั้น ๆ หรือวารสารวิชาการที่ยอมรับโดยสำนักงานคณะกรรมการการอุดมศึกษา (สกอ.) ให้เป็นวารสารระดับนานาชาติ และมีชื่อปรากฏในบัญชีรายชื่อที่เผยแพร่โดยสำนักงาน

**หน่วยงานหรือองค์กรระดับชาติ** หมายถึง หน่วยงานราชการระดับกรมหรือเทียบเท่าขึ้นไป หรือรัฐวิสาหกิจ หรือองค์การมหาชน หรือองค์กรกลางระดับชาติทั้งภาครัฐและเอกชน

**หลักธรรมาภิบาล**<sup>3</sup> หมายถึง การปกครอง การบริหาร การจัดการ การควบคุม ดูแลกิจการต่างๆ ให้เป็นไปในครรลองธรรม นอกจากนี้ ยังหมายถึงการบริหารจัดการที่ดี ซึ่งสามารถนำไปใช้ได้ทั้งภาครัฐและเอกชน ธรรมที่ใช้ในการบริหารงานนี้มีความหมายอย่างกว้างขวาง กล่าวคือ หาได้มีความหมายเพียงหลักธรรมทางศาสนาเท่านั้น แต่รวมถึงศีลธรรม คุณธรรม จริยธรรมและความถูกต้องชอบธรรมทั้งปวง ซึ่งวิญญูชนพึงมีและพึงประพฤติปฏิบัติ อาทิ ความโปร่งใสตรวจสอบได้ การปราศจากการแทรกแซงจากองค์กรภายนอก เป็นต้น

หลักธรรมาภิบาลของการบริหารกิจการบ้านเมืองที่ดี (Good Governance) ที่เหมาะสมจะนำมาปรับใช้ในภาครัฐมี 10 องค์ประกอบ ดังนี้<sup>4</sup>

1) หลักประสิทธิผล (Effectiveness) คือ ผลการปฏิบัติราชการที่บรรลุวัตถุประสงค์และเป้าหมายของแผนการปฏิบัติราชการตามที่ได้รับงบประมาณมาดำเนินการ รวมถึงสามารถเทียบเคียงกับส่วนราชการหรือหน่วยงานที่มีภารกิจคล้ายคลึงกันและมีผลการปฏิบัติงานในระดับชั้นนำของประเทศ เพื่อให้เกิดประโยชน์สุขต่อประชาชนโดยการปฏิบัติราชการจะต้องมีทิศทางยุทธศาสตร์ และเป้าประสงค์ที่ชัดเจน มีกระบวนการปฏิบัติงานและระบบงานที่เป็นมาตรฐาน รวมถึงมีการติดตามประเมินผลและพัฒนาปรับปรุงอย่างต่อเนื่องและเป็นระบบ

2) หลักประสิทธิภาพ (Efficiency) คือ การบริหารราชการตามแนวทางการกำกับดูแลที่ดีที่มีการออกแบบกระบวนการปฏิบัติงานโดยใช้เทคนิคและเครื่องมือการบริหารจัดการที่เหมาะสมให้องค์กรสามารถใช้ทรัพยากรทั้งด้านต้นทุน แรงงานและระยะเวลาให้เกิดประโยชน์สูงสุดต่อการพัฒนาขีดความสามารถในการปฏิบัติราชการตามภารกิจเพื่อตอบสนองความต้องการของประชาชนและผู้มีส่วนได้ส่วนเสียทุกกลุ่ม

3) หลักการตอบสนอง (Responsiveness) คือ การให้บริการที่สามารถดำเนินการได้ภายในระยะเวลาที่กำหนด และสร้างความเชื่อมั่น ความไว้วางใจ รวมถึงตอบสนองความคาดหวังหรือความต้องการของประชาชนผู้รับบริการ และผู้มีส่วนได้ส่วนเสียที่มีความหลากหลายและมีความแตกต่าง

<sup>3</sup> ดูเพิ่มเติม “คู่มือนโยบายการกำกับดูแลองค์กรที่ดี” สำนักงานคณะกรรมการพัฒนาระบบราชการ (สำนักงาน ก.พ.ร.)

<sup>4</sup> ดูเพิ่มเติม “คู่มือการจัดระดับการกำกับดูแลองค์กรภาครัฐตามหลักธรรมาภิบาลของการบริหารกิจการบ้านเมืองที่ดี (Good Governance Rating)” สำนักงานคณะกรรมการพัฒนาระบบราชการ (สำนักงาน ก.พ.ร.)

4) หลักการรับผิดชอบ (Accountability) คือ การแสดงความรับผิดชอบต่อในการปฏิบัติหน้าที่และผลงานต่อเป้าหมายที่กำหนดไว้ โดยความรับผิดชอบนั้นควรอยู่ในระดับที่สนองต่อความคาดหวังของสาธารณะ รวมทั้งการแสดงความสำคัญในการรับผิดชอบต่อปัญหาสาธารณะ

5) หลักความโปร่งใส (Transparency) คือ กระบวนการเปิดเผยอย่างตรงไปตรงมา ชี้แจงได้เมื่อมีข้อสงสัยและสามารถเข้าถึงข้อมูลข่าวสารอันไม่ต้องห้ามตามกฎหมายได้อย่างเสรี โดยประชาชนสามารถรู้ทุกขั้นตอนในการดำเนินกิจกรรมหรือกระบวนการต่างๆ และสามารถตรวจสอบได้

6) หลักการมีส่วนร่วม (Participation) คือ กระบวนการที่ข้าราชการ ประชาชนและผู้มีส่วนได้ส่วนเสียทุกกลุ่มมีโอกาสได้เข้าร่วมในการรับรู้ เรียนรู้ ทำความเข้าใจ ร่วมแสดงทัศนะ ร่วมเสนอปัญหาหรือ ประเด็นที่สำคัญที่เกี่ยวข้อง ร่วมคิดแนวทาง ร่วมการแก้ไขปัญหา ร่วมในกระบวนการตัดสินใจ และร่วมกระบวนการพัฒนาในฐานะหุ้นส่วนการพัฒนา

7) หลักการกระจายอำนาจ (Decentralization) คือ การถ่ายโอนอำนาจการตัดสินใจ ทรัพยากร และภารกิจจากส่วนราชการส่วนกลางให้แก่หน่วยการปกครองอื่นๆ (ราชการบริหารส่วนท้องถิ่น) และภาคประชาชนดำเนินการแทนโดยมีอิสระตามสมควร รวมถึงการมอบอำนาจและความรับผิดชอบในการตัดสินใจและการดำเนินการให้แก่บุคลากร โดยมุ่งเน้นการสร้างความพึงพอใจในการให้บริการต่อผู้รับบริการและผู้มีส่วนได้ส่วนเสีย การปรับปรุงกระบวนการ และเพิ่มผลิตภาพเพื่อผลการดำเนินงานที่ดีของส่วนราชการ

8) หลักนิติธรรม (Rule of Law) คือ การใช้อำนาจของกฎหมาย กฎระเบียบ ข้อบังคับในการบริหารราชการด้วยความเป็นธรรม ไม่เลือกปฏิบัติ และคำนึงถึงสิทธิเสรีภาพของผู้มีส่วนได้ส่วนเสีย

9) หลักความเสมอภาค (Equity) คือ การได้รับการปฏิบัติและได้รับบริการอย่างเท่าเทียมกันโดยไม่มีการแบ่งแยกด้าน ชายหรือหญิง ถิ่นกำเนิด เชื้อชาติ ภาษา เพศ อายุ ความพิการ สภาพทางกายหรือสุขภาพ สถานะของบุคคล ฐานะทางเศรษฐกิจและสังคม ความเชื่อทางศาสนา การศึกษา การฝึกอบรม และอื่นๆ

10) หลักมุ่งเน้นฉันทามติ (Consensus Oriented) คือ การหาข้อตกลงทั่วไปภายในกลุ่มผู้มีส่วนได้ส่วนเสียที่เกี่ยวข้อง ซึ่งเป็นข้อตกลงที่เกิดจากการใช้กระบวนการเพื่อหาข้อคิดเห็นจากกลุ่มบุคคลที่ได้รับประโยชน์และเสียประโยชน์ โดยเฉพาะกลุ่มที่ได้รับผลกระทบโดยตรงซึ่งต้องไม่มีข้อคัดค้านที่ยุติไม่ได้ในประเด็นที่สำคัญ โดยฉันทามติไม่จำเป็นต้องหมายความว่าเห็นพ้องโดยเอกฉันท์

**หลักสูตรสาขาวิชาชีพ** หมายถึง รายวิชาและประสบการณ์ทั้งหมดที่ผู้เรียนต้องศึกษาเพื่อให้ได้รับการรับรองจากสภาหรือองค์กรวิชาชีพที่กำหนดตามกฎหมาย

**อาจารย์ประจำ** หมายถึง ข้าราชการ พนักงาน และบุคลากรที่มีสัญญาจ้างกับสถาบันอุดมศึกษาทั้งปีการศึกษา ซึ่งมีหน้าที่ความรับผิดชอบตามพันธกิจหลักของสถาบันอุดมศึกษา

### ค่าเป้าหมายองค์ประกอบคุณภาพและตัวบ่งชี้ประจำปีการศึกษา 2555

การกำหนดตัวบ่งชี้ ค่าเป้าหมายและเกณฑ์การประเมินคุณภาพการศึกษาภายใน ประจำปีการศึกษา 2555

ในปีการศึกษา 2555 ตามเกณฑ์การประเมินคุณภาพการศึกษาภายใน วิทยาลัยนวัตกรรมการจัดการ มหาวิทยาลัยราชภัฏวไลยอลงกรณ์ ในพระบรมราชูปถัมภ์ มีจำนวนองค์ประกอบคุณภาพ 4 องค์ประกอบ 6 ตัวบ่งชี้ แยกเป็นตัวบ่งชี้ตามกรอบการประกันคุณภาพของสำนักงานคณะกรรมการการอุดมศึกษา (สกอ.) 23 ตัวบ่งชี้ ตัวบ่งชี้ตามกรอบสำนักรับรองมาตรฐานและประเมินคุณภาพการศึกษา (สมศ.) 2 โดยกำหนดเป้าหมายดังนี้

องค์ประกอบ ตัวบ่งชี้และเกณฑ์การประเมินคุณภาพการศึกษาภายใน และการกำหนดเป้าหมาย

ที่	ตัวบ่งชี้ที่	ชื่อตัวบ่งชี้	เป้าหมายปี 2555	
องค์ประกอบที่ 1 ปรัชญา ปณิธาน วัตถุประสงค์ และแผนการดำเนินการ				
1	สกอ.1.1	กระบวนการพัฒนาแผน	8 ข้อ	5 คะแนน
องค์ประกอบที่ 2 การผลิตบัณฑิต				
	สมศ.3	ผลงานของผู้สำเร็จการศึกษาระดับปริญญาโทที่ได้รับการตีพิมพ์หรือเผยแพร่	ร้อยละ 20	5 คะแนน
	สมศ.4	ผลงานของผู้สำเร็จการศึกษาระดับปริญญาเอกที่ได้รับการตีพิมพ์	ร้อยละ 30	3 คะแนน
องค์ประกอบที่ 7 การบริหารและการจัดการ				
2	สกอ.7.1	ภาวะผู้นำของสถาบันและผู้บริหารทุกระดับของสถาบัน	7 ข้อ	5 คะแนน
3	สกอ.7.2	การพัฒนาสถาบันสู่สถาบันเรียนรู้	3 ข้อ	3 คะแนน
4	สกอ.7.4	ระบบบริหารความเสี่ยง	6 ข้อ	5 คะแนน
องค์ประกอบที่ 8 การเงินและงบประมาณ				
5	สกอ.8.1	ระบบและกลไกการเงินและงบประมาณ	4 ข้อ	5 คะแนน
องค์ประกอบที่ 9 ระบบและกลไกการประกันคุณภาพ				
6	สกอ.9.1	ระบบและกลไกการประกันคุณภาพการศึกษาภายใน	9 ข้อ	5 คะแนน



กรอบการประกันคุณภาพการศึกษาภายในระดับมหาวิทยาลัย คณะ วิทยาลัย สาขาวิชา สำนัก และสถาบัน ปีการศึกษา 2555 (1 มิถุนายน 2555 ถึง 31 พฤษภาคม 2556)

คำอธิบาย : [ ✓ ] = หน่วยงานรับการประเมินในตัวเองชั้นนั้น [ ✗ ] = หน่วยงานไม่รับการประเมินในตัวเองชั้นนั้น

องค์ประกอบ และ ตัวบ่งชี้	ชนิดตัวบ่งชี้			ประเภทตัวบ่งชี้		ปีที่ใช้ในการจัดเก็บข้อมูล	ระดับการประเมินประกันคุณภาพภายใน														หน่วยงานที่รับผิดชอบ ดำเนินการ / ประสานงาน หลัก ระดับมหาวิทยาลัย	
	I	P	O	เชิงคุณภาพ	เชิงปริมาณ		สำนัก/สถาบัน/บัณฑิตวิทยาลัย						คณะ/วิทยาลัย/สาขาวิชา									มหา วิทยาลัย
							สำนักงานอธิการบดี	สำนักส่งเสริมวิชาการฯ	สำนักส่งเสริมการเรียนรู้ฯ	สถาบันวิจัยและพัฒนา	สำนักวิทยบริการฯ	บัณฑิตวิทยาลัย	วิทยาศาสตร์และเทคโนโลยี	เทคโนโลยีการเกษตร	เทคโนโลยีอุตสาหกรรม	ครุศาสตร์	มนุษยศาสตร์และสังคมศาสตร์	วิทยาการจัดการ	วิทยาลัยนวัตกรรมการจัดการ	สาขาวิชา (ทุกสาขา)		
องค์ประกอบที่ 1 ปรัชญา ปณิธาน วัตถุประสงค์ และแผนดำเนินการ																						
สกอ.1.1 กระบวนการพัฒนาแผน		✓		✓		ปีงบประมาณ	✓	✓	✓	✓	✓	✓	✓	✓	✓	✓	✓	✓	✗	✓	กองนโยบายและแผน	
สมศ.16.1 ผลการบริหารสถาบัน ให้เกิดอัตลักษณ์			✓	✓		ปีการศึกษา	✗	✗	✗	✗	✗	✓	✓	✓	✓	✓	✓	✓	✗	✓	กองพัฒนานักศึกษา คณะทุกคณะ	
สมศ.16.2 ผลการพัฒนาบัณฑิต ตามอัตลักษณ์			✓		✓	ปีการศึกษา	✗	✗	✗	✗	✗	✓	✓	✓	✓	✓	✓	✓	✓	✓	สถาบันวิจัยและพัฒนา กองพัฒนานักศึกษา คณะทุกคณะ	
สมศ.17 ผลการพัฒนามตามจุดเน้น และจุดเด่นที่ส่งผลกระทบต่อ เอกลักษณ์ของสถาบัน			✓	✓		ปีการศึกษา	✗	✗	✗	✗	✗	✓	✓	✓	✓	✓	✓	✓	✗	✓	สำนักส่งเสริมการเรียนรู้และ บริการวิชาการ	
องค์ประกอบที่ 2 การเรียนการสอน																						
สกอ.2.1 ระบบและกลไกการ พัฒนาและบริหารหลักสูตร		✓		✓		ปีการศึกษา	✗	✗	✗	✗	✗	✓	✓	✓	✓	✓	✓	✓	✓	✓	สำนักส่งเสริมวิชาการฯ	
สกอ.2.2 อาจารย์ประจำที่มี คุณวุฒิปริญญาเอก	✓				✓	ปีการศึกษา	✗	✗	✗	✗	✗	✓	✓	✓	✓	✓	✓	✓	✓	✓	สำนักงานอธิการบดี (งานการเจ้าหน้าที่)/ สำนักส่งเสริมวิชาการฯ	

กรอบการประกันคุณภาพการศึกษาภายในระดับมหาวิทยาลัย คณะ วิทยาลัย สาขาวิชา สำนัก และสถาบัน ปีการศึกษา 2555 (1 มิถุนายน 2555 ถึง 31 พฤษภาคม 2556)  
 คำอธิบาย : [ ✓ ] = หน่วยงานรับการประเมินในตัวเองชั้นนั้น [ ✗ ] = หน่วยงานไม่รับการประเมินในตัวเองชั้นนั้น

องค์ประกอบ และ ตัวบ่งชี้	ชนิดตัวบ่งชี้			ประเภทตัวบ่งชี้		ปีที่ใช้ในการจัดเก็บข้อมูล	ระดับการประเมินประกันคุณภาพภายใน														หน่วยงานที่รับผิดชอบ ดำเนินการ / ประสานงาน หลักระดับมหาวิทยาลัย					
	I	P	O	เชิงคุณภาพ	เชิงปริมาณ		สำนัก/สถาบัน/บัณฑิตวิทยาลัย						คณะ/วิทยาลัย/สาขาวิชา									มหา วิทยาลัย				
							สำนักงานอธิการบดี	สำนักส่งเสริมวิชาการฯ	สำนักส่งเสริมการเรียนรู้	สถาบันวิจัยและพัฒนา	สำนักวิทยบริการฯ	บัณฑิตวิทยาลัย	วิทยาศาสตร์และเทคโนโลยี	เทคโนโลยีการเกษตร	เทคโนโลยีอุตสาหกรรม	ครุศาสตร์	มนุษยศาสตร์และสังคมศาสตร์	วิทยาการจัดการ	วิทยาลัยนวัตกรรมการจัดการ	สาขาวิชา (ทุกสาขา)						
สกอ.2.3 อาจารย์ประจำที่ดำรงตำแหน่งทางวิชาการ	✓				✓	ปีการศึกษา	✗	✗	✗	✗	✗	✗	✓	✓	✓	✓	✓	✓	✓	✓	✓	✓	✓	✓	✓	สำนักงานอธิการบดี (งาน การเจ้าหน้าที่) / สำนัก ส่งเสริมวิชาการฯ
สกอ.2.4 ระบบการพัฒนาคณาจารย์และบุคลากรสายสนับสนุน		✓		✓		ปีการศึกษา	✓	✗	✗	✗	✗	✗	✓	✓	✓	✓	✓	✓	✓	✓	✗		✓	✓	สำนักงานอธิการบดี (งานการเจ้าหน้าที่) / สำนักส่งเสริมวิชาการฯ	
สกอ.2.5 ห้องสมุด อุปกรณ์การศึกษา และสภาพแวดล้อมการเรียนรู้ (สกอ)	✓			✓		ปีการศึกษา	คณะ/วิทยาลัย ใช้ผลการประเมินระดับมหาวิทยาลัย														✗	✓	สำนักงานอธิการบดี (งานอาคารสถานที่)			
สกอ.2.6 ระบบและกลไกการจัดการเรียนการสอน		✓		✓		ปีการศึกษา	✗	✗	✗	✗	✗	✗	✓	✓	✓	✓	✓	✓	✓	✓	✓	✓	✓	✓	✓	สำนักวิทยบริการฯ
สกอ.2.7 ระบบและกลไกการพัฒนาสัมฤทธิ์ผลการเรียนตามคุณลักษณะของบัณฑิต		✓		✓		ปีการศึกษา	✗	✗	✗	✗	✗	✗	✓	✓	✓	✓	✓	✓	✓	✓	✓	✓	✓	✓	✓	สำนักส่งเสริมวิชาการฯ
สกอ.2.8 ระดับความสำเร็จของการเสริมสร้างคุณธรรมจริยธรรมที่จัดให้กับนักศึกษา			✓	✓		ปีการศึกษา	✓	✗	✗	✗	✗	✗	✓	✓	✓	✓	✓	✓	✓	✓	✓	✓	✓	✓	✓	ศูนย์คอมพิวเตอร์

กรอบการประกันคุณภาพการศึกษาภายในระดับมหาวิทยาลัย คณะ วิทยาลัย สาขาวิชา สำนัก และสถาบัน ปีการศึกษา 2555 (1 มิถุนายน 2555 ถึง 31 พฤษภาคม 2556)

คำอธิบาย : [ ✓ ] = หน่วยงานรับการประเมินในตัวเองชั้นนั้น [ ✗ ] = หน่วยงานไม่รับการประเมินในตัวเองชั้นนั้น

องค์ประกอบ และ ตัวบ่งชี้	ชนิดตัวบ่งชี้			ประเภทตัวบ่งชี้		ปีที่ใช้ในการจัดเก็บข้อมูล	ระดับการประเมินประกันคุณภาพภายใน													มหาวิทยาลัย	หน่วยงานที่รับผิดชอบ ดำเนินการ / ประสานงาน หลักระดับมหาวิทยาลัย			
	I	P	O	เชิงคุณภาพ	เชิงปริมาณ		สำนัก/สถาบัน/บัณฑิตวิทยาลัย						คณะ/วิทยาลัย/สาขาวิชา											
							สำนักงานอธิการบดี	สำนักส่งเสริมวิชาการ	สำนักส่งเสริมการเรียนรู้	สถาบันวิจัยและพัฒนา	สำนักวิทยบริการฯ	บัณฑิตวิทยาลัย	วิทยาศาสตร์และเทคโนโลยี	เทคโนโลยีการเกษตร	เทคโนโลยีอุตสาหกรรม	ครุศาสตร์	มนุษยศาสตร์และสังคมศาสตร์	วิทยาการจัดการ	วิทยาลัยนวัตกรรมการจัดการ			สาขาวิชา (ทุกสาขา)		
สมศ.1 บัณฑิตปริญญาตรีที่ได้งานทำหรือประกอบอาชีพอิสระภายใน 1 ปี			✓		✓	ปีการศึกษา	✗	✗	✗	✗	✗	✗	✓	✓	✓	✓	✓	✓	✓	✓	✓	✓	✓	สถาบันวิจัยและพัฒนา
สมศ.2 คุณภาพของบัณฑิตปริญญาตรี โทและเอกตามกรอบมาตรฐานคุณวุฒิระดับอุดมศึกษาแห่งชาติ			✓		✓	ปีการศึกษา	✗	✗	✗	✗	✗	✗	✓	✓	✓	✓	✓	✓	✓	✓	✓	✓	✓	สถาบันวิจัยและพัฒนา
สมศ.3 ผลงานของผู้สำเร็จการศึกษาระดับปริญญาโทที่ได้รับการตีพิมพ์หรือเผยแพร่			✓		✓	ปีปฏิทิน	✗	✗	✗	✗	✗	✗	✓	✓	✗	✓	✗	✓	✓	✓	✗	✗	✓	บัณฑิตวิทยาลัย
สมศ.4 ผลงานของผู้สำเร็จการศึกษาระดับปริญญาเอกที่ได้รับการตีพิมพ์			✓		✓	ปีปฏิทิน	✗	✗	✗	✗	✗	✗	✗	✗	✗	✓	✗	✗	✓	✓	✗	✗	✓	บัณฑิตวิทยาลัย
สมศ.14 การพัฒนาคณาจารย์			✓		✓	ปีการศึกษา	✗	✗	✗	✗	✗	✗	✓	✓	✓	✓	✓	✓	✓	✓	✓	✓	✓	สำนักงานอธิการบดี (งานกาารเจ้าหน้าที่) / สำนักส่งเสริมวิชาการฯ

กรอบการประกันคุณภาพการศึกษาภายในระดับมหาวิทยาลัย คณะ วิทยาลัย สาขาวิชา สำนัก และสถาบัน ปีการศึกษา 2555 (1 มิถุนายน 2555 ถึง 31 พฤษภาคม 2556)

คำอธิบาย : [ ✓ ] = หน่วยงานรับการประเมินในตัวเองชั้นนั้น [ ✗ ] = หน่วยงานไม่รับการประเมินในตัวเองชั้นนั้น

องค์ประกอบ และ ตัวบ่งชี้	ชนิดตัวบ่งชี้			ประเภทตัวบ่งชี้		ปีที่ใช้ในการจัดเก็บข้อมูล	ระดับการประเมินประกันคุณภาพภายใน														มหาวิทยาลัย	หน่วยงานที่รับผิดชอบ ดำเนินการ / ประสานงาน หลักระดับมหาวิทยาลัย
	I	P	O	เชิงคุณภาพ	เชิงปริมาณ		สำนัก/สถาบัน/บัณฑิตวิทยาลัย						คณะ/วิทยาลัย/สาขาวิชา									
							สำนักงานอธิการบดี	สำนักส่งเสริมวิชาการ	สำนักส่งเสริมการเรียนรู้	สถาบันวิจัยและพัฒนา	สำนักวิทยบริการฯ	บัณฑิตวิทยาลัย	วิทยาศาสตร์และเทคโนโลยี	เทคโนโลยีการเกษตร	เทคโนโลยีอุตสาหกรรม	ครุศาสตร์	มนุษยศาสตร์และสังคมศาสตร์	วิทยาการจัดการ	วิทยาลัยนวัตกรรมการจัดการ	สาขาวิชา (ทุกสาขา)		
ก.พ.ร. 4.1.3 ร้อยละของนักศึกษาที่สอบผ่านเกณฑ์การทดสอบความรู้ความสามารถด้านภาษาต่างประเทศ	✓				✓	ปีการศึกษา	✗	✗	✗	✗	✗	✗	✓	✓	✓	✓	✓	✓	✓	✗	✓	กองนโยบายและแผน (งาน ก.พ.ร.)/ ศูนย์ภาษา
องค์ประกอบที่ 3 กิจกรรมการพัฒนานักศึกษา																						
สกอ. 3.1 ระบบและกลไกการให้คำปรึกษาและบริการด้านข้อมูลข่าวสาร		✓		✓		ปีการศึกษา	✓	✗	✗	✗	✗	✗	✓	✓	✓	✓	✓	✓	✓	✗	✓	กองพัฒนานักศึกษา คณะทุกคณะ
สกอ. 3.2 ระบบและกลไกการส่งเสริมกิจกรรมนักศึกษา		✓		✓		ปีการศึกษา	✓	✗	✗	✗	✗	✗	✓	✓	✓	✓	✓	✓	✓	✗	✓	กองพัฒนานักศึกษา คณะทุกคณะ
องค์ประกอบที่ 4 การวิจัย																						
สกอ. 4.1 ระบบและกลไกการพัฒนางานวิจัยหรืองานสร้างสรรค์		✓		✓		ปีการศึกษา	✗	✗	✗	✓	✗	✗	✓	✓	✓	✓	✓	✓	✓	✗	✓	สถาบันวิจัยและพัฒนา
สกอ.4.2 ระบบและกลไกจัดการความรู้จากงานวิจัยหรืองานสร้างสรรค์		✓		✓		ปีการศึกษา	✗	✗	✗	✓	✗	✗	✓	✓	✓	✓	✓	✓	✓	✗	✓	สถาบันวิจัยและพัฒนา

กรอบการประกันคุณภาพการศึกษาภายในระดับมหาวิทยาลัย คณะ วิทยาลัย สาขาวิชา สำนัก และสถาบัน ปีการศึกษา 2555 (1 มิถุนายน 2555 ถึง 31 พฤษภาคม 2556)

คำอธิบาย : [ ✓ ] = หน่วยงานรับการประเมินในตัวเองชั้นนั้น [ ✗ ] = หน่วยงานไม่รับการประเมินในตัวเองชั้นนั้น

องค์ประกอบ และ ตัวบ่งชี้	ชนิดตัวบ่งชี้			ประเภทตัวบ่งชี้		ปีที่ใช้ในการจัดเก็บข้อมูล	ระดับการประเมินประกันคุณภาพภายใน																หน่วยงานที่รับผิดชอบดำเนินการ / ประสานงานหลักระดับมหาวิทยาลัย			
	I	P	O	เชิงคุณภาพ	เชิงปริมาณ		สำนัก/สถาบัน/บัณฑิตวิทยาลัย						คณะ/วิทยาลัย/สาขาวิชา						มหาวิทยาลัย							
							สำนักงานอธิการบดี	สำนักส่งเสริมวิชาการ	สำนักส่งเสริมการเรียนรู้	สถาบันวิจัยและพัฒนา	สำนักวิทยบริการฯ	บัณฑิตวิทยาลัย	วิทยาศาสตร์และเทคโนโลยี	เทคโนโลยีการเกษตร	เทคโนโลยีอุตสาหกรรม	ครุศาสตร์	มนุษยศาสตร์และสังคมศาสตร์	วิทยาการจัดการ		วิทยาลัยนวัตกรรมการจัดการ	สาขาวิชา (ทุกสาขา)					
สกอ.4.3 เงินสนับสนุนงานวิจัยและงานสร้างสรรค์ต่อ จำนวนอาจารย์ประจำและนักวิจัย	✓				✓	ปีงบประมาณ	✗	✗	✗	✓	✗	✗	✓	✓	✓	✓	✓	✓	✓	✓	✓	✓	✓	✓	✓	สถาบันวิจัยและพัฒนา
สมศ.5 งานวิจัยหรืองานสร้างสรรค์ที่ได้รับการตีพิมพ์หรือเผยแพร่			✓		✓	ปีปฏิทิน	✗	✗	✗	✗	✗	✗	✓	✓	✓	✓	✓	✓	✓	✓	✓	✓	✓	✓	✓	สถาบันวิจัยและพัฒนา
สมศ. 6 งานวิจัยหรืองานสร้างสรรค์ที่นำไปใช้ประโยชน์			✓		✓	ปีปฏิทิน	✗	✗	✗	✗	✗	✗	✓	✓	✓	✓	✓	✓	✓	✓	✓	✓	✓	✓	✓	สถาบันวิจัยและพัฒนา
สมศ.7 ผลงานวิชาการที่ได้รับการรับรองคุณภาพ			✓		✓	ปีปฏิทิน	✗	✗	✗	✗	✗	✗	✓	✓	✓	✓	✓	✓	✓	✓	✓	✓	✓	✓	✓	สำนักส่งเสริมวิชาการและงานทะเบียน
<b>องค์ประกอบที่ 5 การบริการทางวิชาการแก่สังคม</b>																										
สกอ.5.1 ระบบและกลไกการบริการทางวิชาการแก่สังคม		✓		✓		ปีการศึกษา	✗	✗	✗	✗	✗	✗	✓	✓	✓	✓	✓	✓	✓	✓	✓	✓	✗	✓	✓	สำนักส่งเสริมการเรียนรู้และบริการวิชาการ
สกอ.5.2กระบวนการบริการทางวิชาการให้เกิดประโยชน์ต่อสังคม		✓		✓		ปีการศึกษา	✗	✗	✓	✗	✗	✗	✓	✓	✓	✓	✓	✓	✓	✓	✓	✓	✗	✓	✓	สำนักส่งเสริมการเรียนรู้และบริการวิชาการ
สมศ.8 ผลการนำความรู้และประสบการณ์จากการให้บริการ			✓		✓	ปีการศึกษา	✗	✗	✗	✗	✗	✗	✓	✓	✓	✓	✓	✓	✓	✓	✓	✓	✓	✓	✓	สำนักส่งเสริมการเรียนรู้และบริการวิชาการ

กรอบการประกันคุณภาพการศึกษาภายในระดับมหาวิทยาลัย คณะ วิทยาลัย สาขาวิชา สำนัก และสถาบัน ปีการศึกษา 2555 (1 มิถุนายน 2555 ถึง 31 พฤษภาคม 2556)  
คำอธิบาย : [ ✓ ] = หน่วยงานรับการประเมินในตัวเองชั้นนั้น [ ✗ ] = หน่วยงานไม่รับการประเมินในตัวเองชั้นนั้น

องค์ประกอบ และ ตัวบ่งชี้	ชนิดตัวบ่งชี้			ประเภทตัวบ่งชี้		ปีที่ใช้ในการจัดเก็บข้อมูล	ระดับการประเมินประกันคุณภาพภายใน														มหาวิทยาลัย	หน่วยงานที่รับผิดชอบ ดำเนินการ / ประสานงาน หลักระดับมหาวิทยาลัย					
	I	P	O	เชิงคุณภาพ	เชิงปริมาณ		สำนัก/สถาบัน/บัณฑิตวิทยาลัย						คณะ/วิทยาลัย/สาขาวิชา														
							สำนักงานอธิการบดี	สำนักส่งเสริมวิชาการฯ	สำนักส่งเสริมการเรียนรู้ฯ	สถาบันวิจัยและพัฒนา	สำนักวิทยบริการฯ	บัณฑิตวิทยาลัย	วิทยาศาสตร์และเทคโนโลยี	เทคโนโลยีการเกษตร	เทคโนโลยีอุตสาหกรรม	ครุศาสตร์	มนุษยศาสตร์และสังคมศาสตร์	วิทยาการจัดการ	วิทยาลัยนวัตกรรมการจัดการ	สาขาวิชา (ทุกสาขา)							
วิชาการมาใช้ในการพัฒนาการเรียนการสอนและการวิจัย																											
สมศ.9 ผลการเรียนรู้และเสริมสร้างความเข้มแข็งของชุมชนหรือองค์กรภายนอก			✓	✓		ปีการศึกษา	✗	✗	✗	✗	✗	✗	✓	✓	✓	✓	✓	✓	✓	✓	✗	✓				สำนักส่งเสริมการเรียนรู้และบริการวิชาการ	
สมศ.18.1 ผลการชี้แจง ป้องกันหรือแก้ปัญหาของสังคม ภายในสถาบัน ด้านสุขภาพ			✓	✓		ปีการศึกษา	✗	✗	✗	✗	✗	✗	✓	✓	✓	✓	✓	✓	✓	✓	✗	✓			สำนักงานอธิการบดี งานอนามัยและสุขภาพ งานสิทธิประโยชน์ กองพัฒนานักศึกษา		
สมศ.18.2 ผลการชี้แจง ป้องกันหรือแก้ปัญหาของสังคมภายนอกสถาบัน ด้านการน้อมนำหลักปรัชญาของเศรษฐกิจพอเพียง ให้เป็นสถาบันพอเพียงแบบอย่าง			✓	✓		ปีการศึกษา	✗	✗	✗	✗	✗	✗	✓	✓	✓	✓	✓	✓	✓	✓	✗	✓			สำนักส่งเสริมการเรียนรู้และบริการวิชาการ		
องค์ประกอบที่ 6 การทำนุบำรุงศิลปวัฒนธรรม																											
สกอ.6.1 ระบบและกลไกการทำนุบำรุงศิลปวัฒนธรรม		✓		✓		ปีการศึกษา	✓	✗	✗	✗	✗	✗	✓	✓	✓	✓	✓	✓	✓	✓	✗	✓			สำนักศิลปะและวัฒนธรรม คณะทุกคณะ		

กรอบการประกันคุณภาพการศึกษาภายในระดับมหาวิทยาลัย คณะ วิทยาลัย สาขาวิชา สำนัก และสถาบัน ปีการศึกษา 2555 (1 มิถุนายน 2555 ถึง 31 พฤษภาคม 2556)

คำอธิบาย : [ ✓ ] = หน่วยงานรับการประเมินในตัวเองชั้นนั้น [ ✗ ] = หน่วยงานไม่รับการประเมินในตัวเองชั้นนั้น

องค์ประกอบ และ ตัวบ่งชี้	ชนิดตัวบ่งชี้			ประเภทตัวบ่งชี้		ปีที่ใช้ในการจัดเก็บข้อมูล	ระดับการประเมินประกันคุณภาพภายใน														มหาวิทยาลัย	หน่วยงานที่รับผิดชอบ ดำเนินการ / ประสานงาน หลักระดับมหาวิทยาลัย	
	I	P	O	เชิงคุณภาพ	เชิงปริมาณ		สำนัก/สถาบัน/บัณฑิตวิทยาลัย						คณะ/วิทยาลัย/สาขาวิชา										
							สำนักงานอธิการบดี	สำนักส่งเสริมวิชาการ	สำนักส่งเสริมการเรียนรู้	สถาบันวิจัยและพัฒนา	สำนักวิทยบริการฯ	บัณฑิตวิทยาลัย	วิทยาศาสตร์และเทคโนโลยี	เทคโนโลยีการเกษตร	เทคโนโลยีอุตสาหกรรม	ครุศาสตร์	มนุษยศาสตร์และสังคมศาสตร์	วิทยาการจัดการ	วิทยาลัยนวัตกรรมการจัดการ	สาขาวิชา (ทุกสาขา)			
สมศ.10 การส่งเสริมและสนับสนุนด้านศิลปะและวัฒนธรรม			✓	✓		ปีการศึกษา	✗	✗	✗	✗	✗	✗	✓	✓	✓	✓	✓	✓	✓	✓	✗	✓	สำนักศิลปะและวัฒนธรรม คณะทุกคณะ
สมศ.11 การพัฒนาสุนทรียภาพในมิติทางศิลปะและวัฒนธรรม			✓	✓		ปีการศึกษา	✗	✗	✗	✗	✗	✓	✓	✓	✓	✓	✓	✓	✓	✗	✓	สำนักงานอธิการบดีสำนักศิลปะและวัฒนธรรม คณะทุกคณะ	
<b>องค์ประกอบที่ 7 การบริหารและการจัดการ</b>																							
สกอ.7.1 ภาวะผู้นำของสภาสถาบันและผู้บริหารทุกระดับของสถาบัน		✓		✓		ปีการศึกษา	✓	✓	✓	✓	✓	✓	✓	✓	✓	✓	✓	✓	✓	✗	✓	สำนักงานสภามหาวิทยาลัย/สำนักงานอธิการบดี	
สกอ.7.2 การพัฒนาสถาบันสู่สถาบันเรียนรู้		✓		✓		ปีการศึกษา	✓	✓	✓	✓	✓	✓	✓	✓	✓	✓	✓	✓	✓	✗	✓	ด้านการเรียนการสอน สำนักส่งเสริมวิชาการ ด้านการวิจัย สถาบันวิจัยและพัฒนา	
สกอ.7.3 ระบบสารสนเทศเพื่อการบริหารและการตัดสินใจ		✓		✓		ปีการศึกษา	คณะ/วิทยาลัย ใช้ผลการประเมินระดับมหาวิทยาลัย														✗	✓	ศูนย์คอมพิวเตอร์

กรอบการประกันคุณภาพการศึกษาภายในระดับมหาวิทยาลัย คณะ วิทยาลัย สาขาวิชา สำนัก และสถาบัน ปีการศึกษา 2555 (1 มิถุนายน 2555 ถึง 31 พฤษภาคม 2556)

คำอธิบาย : [ ✓ ] = หน่วยงานรับการประเมินในตัวเองชั้นนั้น [ ✗ ] = หน่วยงานไม่รับการประเมินในตัวเองชั้นนั้น

องค์ประกอบ และ ตัวบ่งชี้	ชนิดตัวบ่งชี้			ประเภทตัวบ่งชี้		ปีที่ใช้ในการจัดเก็บข้อมูล	ระดับการประเมินประกันคุณภาพภายใน														มหาวิทยาลัย	หน่วยงานที่รับผิดชอบ ดำเนินการ / ประสานงาน หลักระดับมหาวิทยาลัย	
	I	P	O	เชิงคุณภาพ	เชิงปริมาณ		สำนัก/สถาบัน/บัณฑิตวิทยาลัย						คณะ/วิทยาลัย/สาขาวิชา										
							สำนักงานอธิการบดี	สำนักส่งเสริมวิชาการ	สำนักส่งเสริมการเรียนรู้	สถาบันวิจัยและพัฒนา	สำนักวิทยบริการ	บัณฑิตวิทยาลัย	วิทยาศาสตร์และเทคโนโลยี	เทคโนโลยีการเกษตร	เทคโนโลยีอุตสาหกรรม	ครุศาสตร์	มนุษยศาสตร์และสังคมศาสตร์	วิทยาการจัดการ	วิทยาลัยนวัตกรรมการจัดการ	สาขาวิชา (ทุกสาขา)			
สกอ.7.4 ระบบบริหารความเสี่ยง		✓		✓		ปีการศึกษา	✓	✓	✓	✓	✓	✓	✓	✓	✓	✓	✓	✓	✓	✗	✓	สำนักงานอธิการบดีหน่วย ตรวจสอบภายใน	
สมศ.12 การปฏิบัติตามบทบาทหน้าที่ของสภาสถาบัน			✓		✓	ปีการศึกษา	ประเมินเฉพาะระดับมหาวิทยาลัย														✗	✓	สำนักงานสภามหาวิทยาลัย
สมศ.13 การปฏิบัติตามบทบาทหน้าที่ของผู้บริหารสภาสถาบัน			✓		✓	ปีการศึกษา	✗	✗	✗	✗	✗	✗	✓	✓	✓	✓	✓	✓	✓	✓	✗	✓	สำนักงานสภามหาวิทยาลัย
<b>องค์ประกอบที่ 8 การเงินและงบประมาณ</b>																							
สกอ.8.1 ระบบและกลไกการเงินและงบประมาณ		✓		✓		ปีงบประมาณ	✓	✓	✓	✓	✓	✓	✓	✓	✓	✓	✓	✓	✓	✗	✓	กองกลาง (งานการเงิน)	
<b>องค์ประกอบที่ 9 ระบบและกลไกการประกันคุณภาพ</b>																							
สกอ.9.1 ระบบและกลไกการประกันคุณภาพการศึกษาภายใน		✓		✓		ปีการศึกษา	✓	✓	✓	✓	✓	✓	✓	✓	✓	✓	✓	✓	✓	✓	✓	✓	สำนักมาตรฐานและจัดการ คุณภาพ
สมศ.15 ผลประเมินการประกันคุณภาพภายในรับรองโดยต้นสังกัด			✓		✓	ปีการศึกษา	✗	✗	✗	✗	✗	✗	✓	✓	✓	✓	✓	✓	✓	✗	✓	สำนักมาตรฐานและจัดการ คุณภาพ	



กรอบการประกันคุณภาพการศึกษาภายในระดับมหาวิทยาลัย คณะ วิทยาลัย สาขาวิชา สำนัก และสถาบัน ปีการศึกษา 2555 (1 มิถุนายน 2555 ถึง 31 พฤษภาคม 2556)  
 คำอธิบาย : [ ✓ ] = หน่วยงานรับการประเมินในตัวเองชั้นนั้น [ ✗ ] = หน่วยงานไม่รับการประเมินในตัวเองชั้นนั้น

องค์ประกอบ และ ตัวบ่งชี้	ชนิดตัวบ่งชี้			ประเภทตัวบ่งชี้		ปีที่ใช้ในการจัดเก็บข้อมูล	ระดับการประเมินประกันคุณภาพภายใน														มหาวิทยาลัย	หน่วยงานที่รับผิดชอบ ดำเนินการ / ประสานงาน หลักระดับมหาวิทยาลัย
	I	P	O	เชิงคุณภาพ	เชิงปริมาณ		สำนัก/สถาบัน/บัณฑิตวิทยาลัย						คณะ/วิทยาลัย/สาขาวิชา									
							สำนักงานอธิการบดี	สำนักส่งเสริมวิชาการ	สำนักส่งเสริมการเรียนรู้	สถาบันวิจัยและพัฒนา	สำนักวิทยบริการฯ	บัณฑิตวิทยาลัย	วิทยาศาสตร์และเทคโนโลยี	เทคโนโลยีการเกษตร	เทคโนโลยีอุตสาหกรรม	ครุศาสตร์	มนุษยศาสตร์และสังคมศาสตร์	วิทยาการจัดการ	วิทยาลัยนวัตกรรมการจัดการ	สาขาวิชา (ทุกสาขา)		
องค์ประกอบที่ 10 นโยบายรัฐบาล 3 ดี (3D)																						
3ดี 10.1 การบริหารจัดการสถานศึกษา 3 ดี		✓		✓		ปีการศึกษา	✓	✗	✗	✗	✗	✗	✓	✓	✓	✓	✓	✓	✓	✗	✓	กองพัฒนานักศึกษา/คณะ ทุกคณะ
3ดี 10.2 ผลที่เกิดกับผู้เรียนตามนโยบาย 3 ดี (3D) มีความรู้ เจตคติที่ดี ตลอดจนเกิด พฤติกรรมตามคุณลักษณะที่พึงประสงค์ทั้ง 3 ด้าน		✓		✓		ปีการศึกษา	✓	✗	✗	✗	✗	✗	✓	✓	✓	✓	✓	✓	✓	✗	✓	กองพัฒนานักศึกษา/คณะ ทุกคณะ
รวม	5	20	21	29	17	รวมตัวบ่งชี้ที่ หน่วยงานรับ การประเมิน	13	6	7	9	6	6	42	42	41	43	41	42	43	18	46	* จำนวนรวมตัวบ่งชี้ 23 ตัวบ่งชี้ ระดับคณะ นับ รวมตัวบ่งชี้สกอ. 2.5 และ 7.3
	46			46			ตบช.															

**หมายเหตุ :** 1.การประเมินระดับสาขาวิชา ให้ดำเนินการประเมินตามที่มหาวิทยาลัยกำหนด 18 ตัวบ่งชี้ ทั้งนี้ คณะที่ไม่มีหลักสูตรปริญญาโท และเอก ไม่ต้องรับการประเมินในตัวเองชั้นที่ สมศ.3\* และสมศ.4\*  
 2. ตัวบ่งชี้ที่ สกอ.2.5 และ สกอ.7.3 คณะ/วิทยาลัยใช้ผลการประเมินระดับมหาวิทยาลัย  
 3. ตัวบ่งชี้ อัตลักษณ์และเอกลักษณ์ และการจัดการส่งเสริม ของหน่วยงาน (ตัวบ่งชี้ สมศ.16, 17 และ 18 คณะ/วิทยาลัย ดำเนินการร่วมกับมหาวิทยาลัย และต้องรายงานไว้ใน SAR พร้อมทั้งแสดงหลักฐานการดำเนินการที่มีส่วนร่วมด้วย)

**บทที่ 5**      **ตัวบ่งชี้และเกณฑ์การประเมินคุณภาพการศึกษาภายใน  
ตามองค์ประกอบคุณภาพ**

**องค์ประกอบที่ 1**    **ปรัชญา ปณิธาน วัตถุประสงค์ และแผนดำเนินการ**

**หลักการ**

บัณฑิตวิทยาลัย มหาวิทยาลัยราชภัฏวไลยอลงกรณ์ ในพระบรมราชูปถัมภ์ มีปรัชญา ปณิธาน และจุดเน้นกลุ่มผลิตบัณฑิตระดับปริญญาตรี (กลุ่ม ข) ดังนั้น จึงเป็นหน้าที่ที่มหาวิทยาลัยจะกำหนดวิสัยทัศน์ แผนกลยุทธ์และแผนปฏิบัติการประจำปีให้ชัดเจนและสอดคล้องกับปรัชญา ปณิธาน กฎหมาย และจุดเน้นที่สนับสนุนภารกิจของมหาวิทยาลัย ตามหลักการอุดมศึกษา มาตรฐานการศึกษาของชาติ มาตรฐานการอุดมศึกษา มาตรฐานวิชาชีพ ตลอดจนสอดคล้องกับกรอบแผนอุดมศึกษาระยะยาว 15 ปี ฉบับที่ 2 (พ.ศ. 2551-2565) และการเปลี่ยนแปลงของกระแสโลก

ในกระบวนการกำหนดวิสัยทัศน์และแผนกลยุทธ์ สภามหาวิทยาลัยเปิดโอกาสให้มีส่วนร่วมของสมาชิกทุกกลุ่มในมหาวิทยาลัย และมีการถ่ายทอดวิสัยทัศน์และแผนกลยุทธ์ที่กำหนดแล้วให้รับทราบทั่วกัน ทั้งอาจารย์ เจ้าหน้าที่ นักศึกษา ตลอดจนผู้ที่มีส่วนได้ส่วนเสีย เช่น ผู้ปกครอง ชุมชน ผู้ใช้บริการและสังคมโดยรวม

**มาตรฐานและเอกสารที่เกี่ยวข้อง**

1. พระราชบัญญัติการศึกษาแห่งชาติ พ.ศ. 2542 แก้ไขเพิ่มเติม (ฉบับที่ 2) พ.ศ. 2545 สำนักงานเลขาธิการสภาการศึกษา
2. พระราชบัญญัติสถาบันอุดมศึกษาของรัฐและเอกชน
3. กรอบแผนอุดมศึกษาระยะยาว 15 ปี ฉบับที่ 2 (พ.ศ. 2551-2565) สำนักงานคณะกรรมการการอุดมศึกษา
4. มาตรฐานการศึกษาของชาติ พ.ศ. 2547 สำนักงานเลขาธิการสภาการศึกษา
5. มาตรฐานการอุดมศึกษา พ.ศ. 2549 สำนักงานคณะกรรมการการอุดมศึกษา
6. มาตรฐานสถาบันอุดมศึกษา พ.ศ. 2551 สำนักงานคณะกรรมการการอุดมศึกษา
7. กรอบมาตรฐานคุณวุฒิระดับอุดมศึกษาแห่งชาติ พ.ศ. 2552 (Thai Qualification Framework for Higher Education) (TQF: HEd.) สำนักงานคณะกรรมการการอุดมศึกษา
8. หลักการอุดมศึกษา

## ตัวบ่งชี้จำนวน 1 ตัวบ่งชี้ คือ

### ตัวบ่งชี้ที่ 1.1 กระบวนการพัฒนาแผน

#### ตัวบ่งชี้ที่ สกอ.1.1 กระบวนการพัฒนาแผน

ชนิดของตัวบ่งชี้ : กระบวนการ

คำอธิบายตัวบ่งชี้ : บัณฑิตวิทยาลัย มหาวิทยาลัยราชภัฏวไลยอลงกรณ์ ในพระบรมราชูปถัมภ์ มีพันธกิจหลัก คือ การเรียนการสอน การวิจัย การบริการทางวิชาการแก่สังคม และการทำนุบำรุงศิลปและวัฒนธรรม ในการดำเนินพันธกิจหลัก มหาวิทยาลัยจำเป็นต้องมีการกำหนดทิศทางการพัฒนาและการดำเนินงานของ มหาวิทยาลัย เพื่อให้มหาวิทยาลัยดำเนินการสอดคล้องกับอัตลักษณ์และจุดเน้นกลุ่มผลิตบัณฑิตระดับปริญญาตรี (กลุ่ม ข) มีคุณภาพ มีความเป็นสากล และเจริญเติบโตอย่างยั่งยืน ดังนั้น มหาวิทยาลัยต้อง กำหนดวิสัยทัศน์ พันธกิจ ตลอดจนมีการพัฒนาแผนกลยุทธ์และแผนดำเนินงานเพื่อเป็นแนวทางในการ ดำเนินงานของมหาวิทยาลัย

ในการพัฒนาแผนกลยุทธ์ นอกเหนือจากการพิจารณาอัตลักษณ์หรือจุดเน้นของสถาบันแล้ว จะต้องคำนึงถึงหลักการอุดมศึกษา กรอบแผนอุดมศึกษาระยะยาว มาตรฐานการศึกษาของชาติ มาตรฐาน การอุดมศึกษา มาตรฐานวิชาชีพที่เกี่ยวข้อง ยุทธศาสตร์ด้านต่างๆ ของชาติ รวมถึงทิศทางการพัฒนา ประเทศตามแผนพัฒนาเศรษฐกิจและสังคมแห่งชาติ และการเปลี่ยนแปลงของกระแสโลก ทั้งนี้ เพื่อให้การ ดำเนินงานของสถาบันเป็นไปอย่างมีคุณภาพ เป็นที่ยอมรับ และสามารถตอบสนองสังคมในทิศทางที่ถูกต้อง เหมาะสม

เกณฑ์มาตรฐาน :

1. มีการจัดทำแผนกลยุทธ์ที่สอดคล้องกับนโยบายของสถาบัน โดยการมีส่วนร่วมของบุคลากร ในคณะ และได้รับความเห็นชอบจากคณะกรรมการประจำคณะ โดยเป็นแผนที่เชื่อมโยงกับปรัชญาหรือ ปณิธานและพระราชบัญญัติสถาบัน ตลอดจนสอดคล้องกับจุดเน้นของกลุ่มสถาบัน กรอบแผนอุดมศึกษา ระยะยาว 15 ปี ฉบับที่ 2 (พ.ศ.2551 – 2565) และแผนพัฒนาการศึกษาระดับอุดมศึกษา ฉบับที่ 10 (พ.ศ. 2551 – 2554)
2. มีการถ่ายทอดแผนกลยุทธ์ระดับคณะไปสู่ทุกหน่วยงานภายใน
3. มีกระบวนการแปลงแผนกลยุทธ์เป็นแผนปฏิบัติการประจำปีครบ 4 พันธกิจ คือ ด้านการ เรียนการสอน การวิจัย การบริการทางวิชาการ และการทำนุบำรุงศิลปและวัฒนธรรม
4. มีตัวบ่งชี้ของแผนกลยุทธ์ แผนปฏิบัติการประจำปี และค่าเป้าหมายของแต่ละ ตัวบ่งชี้ เพื่อวัดความสำเร็จของการดำเนินงานตามแผนกลยุทธ์และแผนปฏิบัติการประจำปี
5. มีการดำเนินงานตามแผนปฏิบัติการประจำปีครบ 4 พันธกิจ
6. มีการติดตามผลการดำเนินงานตามตัวบ่งชี้ของแผนปฏิบัติการประจำปี อย่างน้อยปีละ 2 ครั้ง และรายงานผลต่อผู้บริหารเพื่อพิจารณา

7. มีการประเมินผลการดำเนินงานตามตัวบ่งชี้ของแผนกลยุทธ์ อย่างน้อยปีละ 1 ครั้ง และรายงานผลต่อผู้บริหารและคณะกรรมการประจำคณะเพื่อพิจารณา

8. มีการนำผลการพิจารณา ข้อคิดเห็น และข้อเสนอแนะของคณะกรรมการไปปรับปรุงแผนกลยุทธ์และแผนปฏิบัติการประจำปี

เกณฑ์การประเมิน :

คะแนน 1	คะแนน 2	คะแนน 3	คะแนน 4	คะแนน 5
มีการดำเนินการ 1 ข้อ	มีการดำเนินการ 2 หรือ 3 ข้อ	มีการดำเนินการ 4 หรือ 5 ข้อ	มีการดำเนินการ 6 หรือ 7 ข้อ	มีการดำเนินการ 8 ข้อ

## องค์ประกอบที่ 2 การผลิตบัณฑิต

### หลักการ

พันธกิจที่สำคัญที่สุดของมหาวิทยาลัยราชภัฏวไลยอลงกรณ์ ในพระบรมราชูปถัมภ์ คือ การผลิตบัณฑิต หรือการจัดกิจกรรมการเรียนการสอนให้ผู้เรียนมีความรู้ในวิชาการและวิชาชีพ มีคุณลักษณะตามหลักสูตรที่กำหนด การเรียนการสอนในยุคปัจจุบันใช้หลักการของการจัดกระบวนการเรียนรู้ที่เน้นผู้เรียนเป็นสำคัญ ดังนั้น พันธกิจดังกล่าวจึงเกี่ยวข้องกับการบริหารจัดการหลักสูตรและการเรียนการสอน เริ่มตั้งแต่การกำหนดปัจจัยนำเข้าที่ได้มาตรฐานตามที่กำหนด ประกอบด้วย การมีอาจารย์ที่มีปริมาณและคุณภาพตามมาตรฐานหลักสูตร มีกระบวนการบริหารจัดการการเรียนการสอนที่อาศัยหลักการร่วมมือรวมพลังของทุกฝ่ายที่เกี่ยวข้องทั้งภายในและภายนอกสถาบัน

ดังนั้น จึงจำเป็นต้องมีการวางระบบและกลไกการควบคุมคุณภาพขององค์ประกอบต่างๆ ที่ใช้ในการผลิตบัณฑิต ได้แก่ (ก) หลักสูตรการศึกษาในสาขาวิชาต่างๆ (ข) คณาจารย์และระบบการพัฒนาอาจารย์ (ค) สื่อการศึกษาและเทคนิคการสอน (ง) ห้องสมุดและแหล่งการเรียนรู้อื่น (จ) อุปกรณ์การศึกษา (ฉ) สภาพแวดล้อมในการเรียนรู้และบริการการศึกษา (ช) การวัดผลการศึกษาและสัมฤทธิ์ผลทางการเรียนของนักศึกษา (ซ) องค์ประกอบอื่นตามที่แต่ละสถานศึกษาระดับอุดมศึกษาเห็นสมควร ตามที่กฎกระทรวงว่าด้วยระบบ หลักเกณฑ์ และวิธีการประกันคุณภาพการศึกษา พ.ศ.2553 กำหนด

### มาตรฐานและเอกสารที่เกี่ยวข้อง

- พระราชบัญญัติการศึกษาแห่งชาติ พ.ศ. 2542 แก้ไขเพิ่มเติม (ฉบับที่ 2) พ.ศ. 2545 สำนักงานเลขาธิการสภาการศึกษา
- กรอบแผนอุดมศึกษาระยะยาว 15 ปี ฉบับที่ 2 (พ.ศ.2551-2565) สำนักงานคณะกรรมการการอุดมศึกษา

3. มาตรฐานการศึกษาของชาติ พ.ศ. 2547 สำนักงานเลขาธิการสภาการศึกษา
4. มาตรฐานการอุดมศึกษา พ.ศ. 2549 สำนักงานคณะกรรมการการอุดมศึกษา
5. มาตรฐานสถาบันอุดมศึกษา พ.ศ.2551 สำนักงานคณะกรรมการการอุดมศึกษา
6. ประกาศ ก.พ.อ. เรื่อง มาตรฐานของจรรยาบรรณที่พึงมีในสถาบันอุดมศึกษา พ.ศ. 2551
7. กรอบมาตรฐานคุณวุฒิระดับอุดมศึกษาแห่งชาติ พ.ศ. 2552 (Thai Qualification Framework for Higher Education) (TQF: HEd.) สำนักงานคณะกรรมการการอุดมศึกษา
8. กฎกระทรวง ว่าด้วยระบบ หลักเกณฑ์ และวิธีการประกันคุณภาพการศึกษา พ.ศ.2553 กระทรวงศึกษาธิการ
9. แนวทางการปฏิบัติตามกรอบมาตรฐานคุณวุฒิระดับอุดมศึกษาแห่งชาติ พ.ศ. 2552 สำนักงานคณะกรรมการการอุดมศึกษา
- 10.เกณฑ์มาตรฐานหลักสูตรระดับอุดมศึกษา พ.ศ. 2548 สำนักงานคณะกรรมการการ อุดมศึกษา
- 11.มาตรฐานการประเมินคุณภาพภายนอกระดับอุดมศึกษารอบสาม พ.ศ. 2553 สำนักงานรับรองมาตรฐานและประเมินคุณภาพการศึกษา (องค์การมหาชน) (สมศ.)

ตัวบ่งชี้จำนวน 2 ตัวบ่งชี้ คือ

- ตัวบ่งชี้ที่ สมศ.3 ผลงานของผู้สำเร็จการศึกษาระดับปริญญาโทที่ได้รับการตีพิมพ์หรือเผยแพร่
- ตัวบ่งชี้ที่ สมศ.4 ผลงานของผู้สำเร็จการศึกษาระดับปริญญาเอกที่ได้รับการตีพิมพ์หรือเผยแพร่

ตัวบ่งชี้ที่ สมศ. 3 ผลงานของผู้สำเร็จการศึกษาระดับปริญญาโทที่ได้รับการตีพิมพ์หรือเผยแพร่

ชนิดของตัวบ่งชี้ : ผลลัพธ์หรือผลผลิต

คำอธิบายตัวบ่งชี้ : ผลงานของผู้สำเร็จการศึกษาระดับปริญญาโทที่ได้รับการตีพิมพ์หรือเผยแพร่เป็นปัจจัยสำคัญของคุณภาพของผู้สำเร็จการศึกษาระดับปริญญาโทที่แสดงถึงความเป็นผู้นำทางความคิด ความสามารถด้านการคิดเชิงวิพากษ์ การนำเสนอผลงาน มีทักษะในการวิจัย ทักษะและภูมิปัญญาในฐานะ นักวิชาการและนักวิชาชีพขั้นสูง

ผลงานผู้สำเร็จการศึกษาระดับปริญญาโท หมายถึง บทความวิจัยที่เป็นผลงานจากวิทยานิพนธ์ หรือ บทความจากสารนิพนธ์ หรือบทความจากศิลปนิพนธ์

การเผยแพร่สู่สาธารณะในลักษณะใดลักษณะหนึ่ง หมายถึง การเผยแพร่ในลักษณะของรายงานสืบเนื่องจากการประชุมวิชาการ วารสารวิชาการหรือสิ่งพิมพ์ทางวิชาการในระดับมหาวิทยาลัย หรือระดับคณะ และต้องเป็นผลงานที่ผ่านการกลั่นกรอง (peer review) โดยมีบุคคลภายนอกสถาบันร่วมเป็นกรรมการพิจารณาด้วย

**งานวิจัยที่เผยแพร่ในที่ประชุมวิชาการระดับชาติ** หมายถึง การนำเสนอบทความวิจัยในที่ประชุมวิชาการและบทความฉบับสมบูรณ์ (Full Paper) ได้รับการตีพิมพ์ในรายงานสืบเนื่องจากการประชุมวิชาการ (Proceedings) ระดับชาติ ที่มีกองบรรณาธิการจัดทำรายงานฯ หรือคณะกรรมการจัดประชุม ประกอบด้วยศาสตราจารย์ หรือผู้ทรงคุณวุฒิระดับปริญญาเอก หรือผู้ทรงคุณวุฒิที่มีผลงานเป็นที่ยอมรับในสาขาวิชานั้นๆ นอกสถาบันเจ้าภาพอย่างน้อยร้อยละ 25

**งานวิจัยที่เผยแพร่ในที่ประชุมวิชาการระดับนานาชาติ** หมายถึง การนำเสนอบทความวิจัยในที่ประชุมวิชาการและบทความฉบับสมบูรณ์ (Full paper) ได้รับการตีพิมพ์ในรายงานสืบเนื่องจากการประชุมวิชาการ (Proceedings) ระดับนานาชาติ ที่มีกองบรรณาธิการจัดทำรายงาน หรือคณะกรรมการจัดประชุม ประกอบด้วยศาสตราจารย์ หรือผู้ทรงคุณวุฒิระดับปริญญาเอก หรือผู้ทรงคุณวุฒิที่มีผลงานเป็นที่ยอมรับในสาขาวิชานั้นๆ จากต่างประเทศอย่างน้อยร้อยละ 25

การส่งบทความเพื่อพิจารณาคัดเลือกให้นำเสนอในการประชุมวิชาการต้องส่งเป็นฉบับสมบูรณ์ (Full Paper) และเมื่อได้รับการตอบรับและตีพิมพ์แล้ว การตีพิมพ์ต้องตีพิมพ์เป็นฉบับสมบูรณ์ซึ่งสามารถอยู่ในรูปแบบเอกสารหรือสื่ออิเล็กทรอนิกส์ได้

**งานวิจัยที่ได้รับการตีพิมพ์ในวารสารวิชาการระดับชาติ** หมายถึง บทความจากผลงานวิจัยที่ได้รับการตีพิมพ์ในวารสารวิชาการ (Journal) ที่มีชื่อปรากฏอยู่ในฐานข้อมูล Thai-Journal Citation Index Centre (TCI) หรือวารสารวิชาการระดับชาติตามประกาศของ สมศ.

**งานวิจัยที่ได้รับการตีพิมพ์ในวารสารวิชาการระดับนานาชาติ** หมายถึง บทความจากผลงานวิจัยที่ได้รับการตีพิมพ์ในวารสารวิชาการ (Journal) ที่ปรากฏในฐานข้อมูลสากล ได้แก่ ฐานข้อมูลการจัดอันดับวารสาร SJR (SCImago Journal Rank: [www.scimagojr.com](http://www.scimagojr.com)) หรือฐานข้อมูล ISI Web of Science (Science Citation Index Expand, Social Sciences Citation Index, Art and Humanities Citation Index) หรือฐานข้อมูล Scopus หรือวารสารวิชาการระดับนานาชาติตามประกาศของ สมศ.

**วิธีการคำนวณ :**

$$\frac{\text{ผลรวมถ่วงน้ำหนักของผลงานที่ตีพิมพ์หรือเผยแพร่  
ของผู้สำเร็จการศึกษาระดับปริญญาโท}}{\text{จำนวนผู้สำเร็จการศึกษาระดับปริญญาโททั้งหมด}} \times 100$$

นับตามปีที่ได้รับการตีพิมพ์เท่านั้น

**เกณฑ์การประเมิน :** (ประเมินระดับคณะ/สาขาวิชาที่จัดการเรียนการสอนระดับปริญญาโท)  
กำหนดระดับคุณภาพบทความวิจัยที่ตีพิมพ์ ดังนี้

ค่าน้ำหนัก	ระดับคุณภาพงานวิจัย
0.25	มีการเผยแพร่สู่สาธารณะในลักษณะใดลักษณะหนึ่ง

ค่าน้ำหนัก	ระดับคุณภาพงานวิจัย
0.50	มีการตีพิมพ์ในรายงานสืบเนื่องจากการประชุมวิชาการระดับชาติ (proceeding)
0.75	มีการตีพิมพ์ในรายงานสืบเนื่องจากการประชุมวิชาการระดับนานาชาติ (proceeding) หรือมีการตีพิมพ์ในวารสารวิชาการระดับชาติ
1.00	มีการตีพิมพ์ในวารสารวิชาการระดับนานาชาติ

กำหนดระดับคุณภาพงานสร้างสรรค์ที่เผยแพร่ ดังนี้

ค่าน้ำหนัก	ระดับคุณภาพงานสร้างสรรค์
0.125	งานสร้างสรรค์ที่ได้รับการเผยแพร่ในระดับสถาบันหรือจังหวัด
0.25	งานสร้างสรรค์ที่ได้รับการเผยแพร่ในระดับชาติ
0.50	งานสร้างสรรค์ที่ได้รับการเผยแพร่ในระดับความร่วมมือระหว่างประเทศ
0.75	งานสร้างสรรค์ที่ได้รับการเผยแพร่ในระดับภูมิภาคอาเซียน
1.00	งานสร้างสรรค์ที่ได้รับการเผยแพร่ในระดับนานาชาติ

\* องค์ประกอบของคณะกรรมการไม่น้อยกว่า 3 คน และต้องมีบุคคลภายนอกมหาวิทยาลัยร่วมพิจารณาด้วย

**อาเซียน** หมายถึง สมาคมประชาชาติแห่งเอเชียตะวันออกเฉียงใต้ (Association of South East Asian Nations) มี 10 ประเทศ ได้แก่ บรูไน กัมพูชา อินโดนีเซีย ลาว มาเลเซีย พม่า ฟิลิปปินส์ สิงคโปร์ ไทย และเวียดนาม

**การเผยแพร่ในระดับความร่วมมือระหว่างประเทศ** เป็นโครงการเฉพาะระหว่างประเทศกับประเทศอื่น

**การเผยแพร่ในระดับภูมิภาคอาเซียน** เป็นการเผยแพร่เฉพาะในกลุ่มอาเซียน 10 ประเทศ (อย่างน้อย 5 ประเทศหมายถึงนับรวมประเทศไทยด้วย) และการให้คะแนนตามแหล่งเผยแพร่ ไม่จำเป็นต้องไปแสดงในต่างประเทศ

**การเผยแพร่ในระดับนานาชาติ** เป็นการเผยแพร่ที่เปิดกว้างกับทุกประเทศ (อย่างน้อย 5 ประเทศที่ไม่ได้อยู่ในกลุ่มอาเซียน)

**เกณฑ์การให้คะแนน :**

ใช้บัญญัติไตรยางศ์เทียบ กำหนดร้อยละ 25 เท่ากับ 5 คะแนน

**ข้อมูลประกอบการพิจารณา :**

1. จำนวนและรายชื่อบทความวิจัยจากวิทยานิพนธ์ หรือสารนิพนธ์ที่ตีพิมพ์ในลักษณะใดลักษณะหนึ่งของผู้สำเร็จการศึกษาระดับปริญญาโทที่ได้รับการตีพิมพ์ในระดับชาติหรือนานาชาติรายปีตามปีการศึกษาหรือปีปฏิทินที่ตรงกับปีการศึกษา พร้อมชื่อเจ้าของบทความ ชื่อวิทยานิพนธ์หรือสารนิพนธ์ ปีที่ตีพิมพ์ ชื่อวารสารหรือรายงานสืบเนื่องจากการประชุมวิชาการที่ตีพิมพ์ คำนวณน้ำหนักของบทความวิจัยแต่ละชิ้น
2. จำนวนและรายชื่อผลงานสร้างสรรค์จากศิลปินของผู้สำเร็จการศึกษาระดับปริญญาโทที่ได้รับการเผยแพร่ในระดับชาติหรือระดับนานาชาติ พร้อมชื่อเจ้าของผลงาน ปีที่เผยแพร่ ชื่อหน่วยงานหรือองค์กร พร้อมทั้งจังหวัด ประเทศที่เผยแพร่ รูปแบบของการเผยแพร่พร้อมหลักฐาน และค่าน้ำหนักของการเผยแพร่ผลงานแต่ละชิ้น
3. จำนวนผู้สำเร็จการศึกษาระดับปริญญาโททั้งหมด

**ตัวบ่งชี้ที่ สมศ. 4 ผลงานของผู้สำเร็จการศึกษาระดับปริญญาเอกที่ได้รับการตีพิมพ์หรือเผยแพร่**

**ชนิดของตัวบ่งชี้ :** ผลลัพธ์หรือผลผลิต

**คำอธิบายตัวบ่งชี้ :** ผลงานของผู้สำเร็จการศึกษาระดับปริญญาเอกที่ได้รับการตีพิมพ์หรือเผยแพร่เป็นปัจจัยสำคัญของคุณภาพของผู้สำเร็จการศึกษาระดับปริญญาเอกที่แสดงถึงความเป็นผู้นำทางความคิด ความสามารถด้านการคิดเชิงวิพากษ์ การนำเสนอผลงาน มีทักษะในการวิจัย ทักษะและภูมิปัญญาในฐานะนักวิชาการและนักวิชาชีพขั้นสูง

**งานวิจัยที่เผยแพร่ในที่ประชุมวิชาการระดับชาติ** หมายถึง การนำเสนอบทความวิจัยในที่ประชุมวิชาการและบทความฉบับสมบูรณ์ (Full paper) ได้รับการตีพิมพ์ในรายงานสืบเนื่องจากการประชุมวิชาการ (Proceedings) ระดับชาติ ที่มีกองบรรณาธิการจัดทำรายงาน หรือคณะกรรมการจัดประชุมประกอบด้วยศาสตราจารย์ หรือผู้ทรงคุณวุฒิระดับปริญญาเอก หรือผู้ทรงคุณวุฒิที่มีผลงานเป็นที่ยอมรับในสาขาวิชานั้นๆ นอกสถาบันเจ้าภาพอย่างน้อยร้อยละ 25

**งานวิจัยที่เผยแพร่ในที่ประชุมวิชาการระดับนานาชาติ** หมายถึง การนำเสนอบทความวิจัยในที่ประชุมวิชาการและบทความฉบับสมบูรณ์ (Full paper) ได้รับการตีพิมพ์ในรายงานสืบเนื่องจากการประชุมวิชาการ (Proceedings) ระดับนานาชาติ ที่มีกองบรรณาธิการจัดทำรายงาน หรือคณะกรรมการจัดประชุม ประกอบด้วยศาสตราจารย์ หรือผู้ทรงคุณวุฒิระดับปริญญาเอก หรือผู้ทรงคุณวุฒิที่มีผลงานเป็นที่ยอมรับในสาขาวิชานั้นๆ จากต่างประเทศอย่างน้อยร้อยละ 25

การส่งบทความเพื่อพิจารณาคัดเลือกให้นำเสนอในการประชุมวิชาการต้องส่งเป็นฉบับสมบูรณ์ (Full Paper) และเมื่อได้รับการตอบรับและตีพิมพ์แล้ว การตีพิมพ์ต้องตีพิมพ์เป็นฉบับสมบูรณ์ซึ่งสามารถอยู่ในรูปแบบเอกสารหรือสื่ออิเล็กทรอนิกส์ได้



งานวิจัยที่ได้รับการตีพิมพ์ในวารสารวิชาการระดับชาติ หมายถึง บทความจากผลงานวิจัยที่ได้รับการตีพิมพ์ในวารสารวิชาการ (Journal) ที่มีชื่อปรากฏอยู่ในฐานข้อมูล Thai-Journal Citation Index Centre (TCI) หรือวารสารวิชาการระดับชาติตามประกาศของ สมศ.

งานวิจัยที่ได้รับการตีพิมพ์ในวารสารวิชาการระดับนานาชาติ หมายถึง บทความจากผลงานวิจัยที่ได้รับการตีพิมพ์ในวารสารวิชาการ (Journal) ที่ปรากฏในฐานข้อมูลสากล ได้แก่ ฐานข้อมูลการจัดอันดับวารสาร SJR (SCImago Journal Rank: www.scimagojr.com) หรือฐานข้อมูล ISI Web of Science (Science Citation Index Expand, Social Sciences Citation Index, Art and Humanities Citation Index) หรือฐานข้อมูล Scopus หรือวารสารวิชาการระดับนานาชาติตามประกาศของ สมศ.

**วิธีการคำนวณ :**

$$\frac{\text{ผลรวมถ่วงน้ำหนักของผลงานที่ตีพิมพ์หรือเผยแพร่} \\ \text{ของผู้สำเร็จการศึกษาระดับปริญญาเอก}}{\text{จำนวนผู้สำเร็จการศึกษาระดับปริญญาเอกทั้งหมด}} \times 100$$

**เกณฑ์การประเมิน :**

กำหนดระดับคุณภาพบทความวิจัยที่ตีพิมพ์ ดังนี้

ค่าน้ำหนัก	ระดับคุณภาพงานวิจัย
0.25	มีการตีพิมพ์ในรายงานสืบเนื่องจากการประชุมวิชาการระดับชาติ /ระดับนานาชาติ หรือมีการตีพิมพ์ในวารสารวิชาการระดับชาติที่ปรากฏในฐานข้อมูล TCI
0.50	มีการตีพิมพ์ในวารสารวิชาการระดับชาติที่มีชื่อปรากฏอยู่ในประกาศของ สมศ.
0.75	มีการตีพิมพ์ในวารสารวิชาการระดับนานาชาติที่มีชื่อปรากฏอยู่ในประกาศของ สมศ.
1.00	มีการตีพิมพ์ในวารสารวิชาการระดับนานาชาติที่ปรากฏในฐานข้อมูลสากล ISI หรือ Scopus

กำหนดระดับคุณภาพงานสร้างสรรค์ที่เผยแพร่ ดังนี้

ค่าน้ำหนัก	ระดับคุณภาพงานสร้างสรรค์
0.125	งานสร้างสรรค์ที่ได้รับการเผยแพร่ในระดับสถาบันหรือจังหวัด
0.25	งานสร้างสรรค์ที่ได้รับการเผยแพร่ในระดับชาติ
0.50	งานสร้างสรรค์ที่ได้รับการเผยแพร่ในระดับความร่วมมือระหว่างประเทศ
0.75	งานสร้างสรรค์ที่ได้รับการเผยแพร่ในระดับภูมิภาคอาเซียน
1.00	งานสร้างสรรค์ที่ได้รับการเผยแพร่ในระดับนานาชาติ

\* องค์ประกอบของคณะกรรมการไม่น้อยกว่า 3 คน และต้องมีบุคคลภายนอกมหาวิทยาลัยร่วมพิจารณาด้วย

**อาเซียน** หมายถึง สมาคมประชาชาติแห่งเอเชียตะวันออกเฉียงใต้ (Association of South East Asian Nations) มี 10 ประเทศ ได้แก่ บรูไน กัมพูชา อินโดนีเซีย ลาว มาเลเซีย พม่า ฟิลิปปินส์ สิงคโปร์ ไทย และเวียดนาม

การเผยแพร่ในระดับความร่วมมือระหว่างประเทศ เป็นโครงการเฉพาะระหว่างประเทศกับประเทศอื่น  
การเผยแพร่ในระดับภูมิภาคอาเซียน เป็นการเผยแพร่เฉพาะในกลุ่มอาเซียน 10 ประเทศ (อย่างน้อย 5 ประเทศ  
หมายถึงนับรวมประเทศไทยด้วย) และการให้คะแนนตามแหล่งเผยแพร่ ไม่จำเป็นต้องไปแสดงในต่างประเทศ  
การเผยแพร่ในระดับนานาชาติ เป็นการเผยแพร่ที่เปิดกว้างกับทุกประเทศ (อย่างน้อย 5 ประเทศที่ไม่ได้อยู่ในกลุ่ม  
อาเซียน)

เกณฑ์การให้คะแนน :

ใช้บัญญัติไตรยางศ์เทียบ กำหนดร้อยละ 50 เท่ากับ 5 คะแนน

ข้อมูลประกอบการพิจารณา :

- จำนวนและรายชื่อบทความวิจัยจากวิทยานิพนธ์ของผู้สำเร็จการศึกษาระดับปริญญาเอกที่ได้รับการตีพิมพ์ในระดับชาติหรือนานาชาติรายปีตามปีการศึกษาหรือปีปฏิทินที่ตรงกับปีการศึกษา พร้อมชื่อเจ้าของบทความ ชื่อวิทยานิพนธ์ ปีที่ตีพิมพ์ ชื่อวารสารหรือรายงานสืบเนื่องจากการประชุมวิชาการที่ตีพิมพ์ คำนวณน้ำหนักของบทความวิจัยแต่ละชิ้น
- จำนวนผู้สำเร็จการศึกษาระดับปริญญาเอกทั้งหมด

## องค์ประกอบที่ 7 การบริหารและการจัดการ

หลักการ

บัณฑิตวิทยาลัยต้องให้ความสำคัญกับการบริหารจัดการ โดยมีสภามหาวิทยาลัยทำหน้าที่ในการกำกับดูแลการทำงานของมหาวิทยาลัยให้มีประสิทธิภาพ มหาวิทยาลัยจะต้องบริหารจัดการด้านต่างๆ ให้มีคุณภาพ เช่น ทรัพยากรบุคคล ระบบฐานข้อมูล การบริหารความเสี่ยง การบริหารการเปลี่ยนแปลง การบริหารทรัพยากรทั้งหมด ฯลฯ เพื่อสัมฤทธิ์ผลตามเป้าหมายที่กำหนดไว้ โดยใช้หลักธรรมาภิบาล (Good Governance)

ด้านการบริหารและการพัฒนาสถาบัน หมายถึง การที่มหาวิทยาลัยมีระบบการบริหาร และการจัดการที่ดี มีประสิทธิภาพในการถ่ายทอดวิสัยทัศน์ และค่านิยมไปสู่การปฏิบัติอย่างมีเอกภาพ เพื่อให้บรรลุวัตถุประสงค์และพันธกิจที่กำหนดไว้ โดยมีสภามหาวิทยาลัยทำหน้าที่กำกับดูแลนโยบายการดำเนินงานตามแผนการบริหารบุคคล การบริหารงบประมาณและทรัพย์สิน การบริหารสวัสดิการที่จัดให้นักศึกษา และบุคลากรทุกคน รวมทั้งกำกับติดตาม ตรวจสอบ และประเมินผล การดำเนินงานให้เป็นไปตามกฎ ระเบียบ ข้อบังคับ และกฎหมายที่กำหนด มีการเผยแพร่ผลการดำเนินงานของสภาสถาบัน และการบริหารและการจัดการของผู้บริหารทุกระดับสู่ประชาคมภายในสถาบัน และภายนอกมหาวิทยาลัยตามหลักธรรมาภิบาลที่ประกอบด้วย หลักประสิทธิผล (Effectiveness) หลักประสิทธิภาพ (Efficiency) หลักการตอบสนอง (Responsiveness) หลักการรับผิดชอบ (Accountability) หลักความโปร่งใส (Transparency) หลักการมีส่วนร่วม (Participation) หลักการกระจายอำนาจ (Decentralization) หลักนิติธรรม (Rule of Law) หลักความเสมอภาค (Equity) และหลักมุ่งเน้นฉันทามติ (Consensus Oriented)

### มาตรฐานและเอกสารที่เกี่ยวข้อง

1. กรอบแผนอุดมศึกษาระยะยาว 15 ปี ฉบับที่ 2 (พ.ศ.2551-2565) สำนักงานคณะกรรมการ การอุดมศึกษา
2. มาตรฐานการอุดมศึกษา พ.ศ. 2549 สำนักงานคณะกรรมการการอุดมศึกษา
3. มาตรฐานสถาบันอุดมศึกษา พ.ศ.2551 สำนักงานคณะกรรมการการอุดมศึกษา
4. มาตรฐานการประเมินผลการปฏิบัติราชการตามคำรับรองการปฏิบัติราชการสำนักงานคณะกรรมการพัฒนา ระบบราชการ (ก.พ.ร.)
5. มาตรฐานการประเมินคุณภาพภายนอกระดับอุดมศึกษารอบสาม (พ.ศ.2554-2558) ระดับ อุดมศึกษา สำนักงานรับรองมาตรฐานและประเมินคุณภาพการศึกษา (องค์การมหาชน) (สมศ.)
6. เกณฑ์รางวัลคุณภาพแห่งชาติเพื่อสถาบันที่เป็นเลิศ 2009-2010
7. เกณฑ์การบริหารจัดการภาครัฐ (PMQA)
8. ประกาศทบวงมหาวิทยาลัย เรื่อง มาตรฐานห้องสมุดสถาบันอุดมศึกษา พ.ศ. 2544

### ตัวบ่งชี้จำนวน 3 ตัวบ่งชี้ คือ

- ตัวบ่งชี้ที่ สกอ.7.1 ภาวะผู้นำของสภามหาวิทยาลัยและผู้บริหารทุกระดับของมหาวิทยาลัย
- ตัวบ่งชี้ที่ สกอ.7.2 การพัฒนาสถาบันสู่สถาบันเรียนรู้
- ตัวบ่งชี้ที่ สกอ.7.4 ระบบบริหารความเสี่ยง

### ตัวบ่งชี้ที่ สกอ.7.1 ภาวะผู้นำของสภามหาวิทยาลัยและผู้บริหารทุกระดับของคณะ

ชนิดของตัวบ่งชี้ : กระบวนการ

คำอธิบายตัวบ่งชี้ : ปัจจัยสนับสนุนที่สำคัญต่อการเจริญก้าวหน้าของมหาวิทยาลัย คือ สภามหาวิทยาลัย และผู้บริหารทุกระดับของมหาวิทยาลัยนั้น ๆ หากสภามหาวิทยาลัยและผู้บริหารมีวิสัยทัศน์ เป็นผู้นำที่ดี มีธรรมาภิบาล รับผิดชอบต่อสังคม รักความก้าวหน้า ดูแลบุคลากรอย่างดี เปิดโอกาสให้ชุมชนเข้ามามี ส่วนร่วมในการบริหาร มีความสามารถในการตัดสินใจแก้ปัญหา และกำกับดูแล ติดตามผลการดำเนินงาน ของมหาวิทยาลัยไปในทิศทางที่ถูกต้อง จะทำให้มหาวิทยาลัยเจริญรุดหน้าอย่างรวดเร็ว

เกณฑ์มาตรฐาน :

1. คณะกรรมการประจำคณะปฏิบัติหน้าที่ตามที่กฎหมายกำหนดครบถ้วนและมีการประเมินตนเองตามหลักเกณฑ์ที่กำหนดล่วงหน้า
2. ผู้บริหารมีวิสัยทัศน์ กำหนดทิศทางการดำเนินงาน และสามารถถ่ายทอดไปยังบุคลากรทุกระดับ มีความสามารถในการวางแผนกลยุทธ์ มีการนำข้อมูลสารสนเทศเป็นฐานในการปฏิบัติงานและพัฒนา คณะ
3. ผู้บริหารมีการกำกับ ติดตามและประเมินผลการดำเนินงานตามที่มอบหมาย รวมทั้งสามารถ สื่อสารแผนและผลการดำเนินงานของคณะไปยังบุคลากรในคณะ
4. ผู้บริหารสนับสนุนให้บุคลากรในคณะมีส่วนร่วมในการบริหารจัดการ ให้อำนาจในการตัดสินใจ แก่บุคลากรตามความเหมาะสม
5. ผู้บริหารถ่ายทอดความรู้และส่งเสริมพัฒนาผู้ร่วมงาน เพื่อให้สามารถทำงานบรรลุ วัตถุประสงค์ของคณะเต็มตามศักยภาพ
6. ผู้บริหารบริหารงานด้วยหลักธรรมาภิบาล โดยคำนึงถึงประโยชน์ของคณะและผู้มีส่วนได้ ส่วนเสีย
7. คณะกรรมการประจำคณะประเมินผลการบริหารงานของคณะและผู้บริหารนำผลการประเมิน ไปปรับปรุงการบริหารงานอย่างเป็นรูปธรรม

เกณฑ์การประเมิน :

คะแนน 1	คะแนน 2	คะแนน 3	คะแนน 4	คะแนน 5
มีการดำเนินการ 1 ข้อ	มีการดำเนินการ 2 หรือ 3 ข้อ	มีการดำเนินการ 4 หรือ 5 ข้อ	มีการดำเนินการ 6 ข้อ	มีการดำเนินการ 7 ข้อ

หมายเหตุ : 1. หากจะประเมินผ่านเกณฑ์การประเมินมาตรฐานข้อที่ 6 นั้น ต้องแสดงข้อมูลการบริหารงานตามหลักธรรมาภิบาลครบถ้วนทั้ง 10 ประการ ตามนิยามศัพท์ที่ระบุไว้ ซึ่งสอดคล้องเป็นไปตามเกณฑ์ของ สมศ.

### ตัวบ่งชี้ที่ สกอ.7.2 การพัฒนาสถาบันสู่สถาบันเรียนรู้

ชนิดของตัวบ่งชี้ : กระบวนการ

คำอธิบายตัวบ่งชี้ : มาตรฐานการอุดมศึกษาข้อที่ 3 กำหนดให้มหาวิทยาลัยมีการสร้างและพัฒนาสังคมฐานความรู้และสังคมแห่งการเรียนรู้ ซึ่งต้องมีการจัดการความรู้เพื่อมุ่งสู่มหาวิทยาลัยแห่งการเรียนรู้ โดยมีการรวบรวมองค์ความรู้ที่มีอยู่ในมหาวิทยาลัยซึ่งกระจัดกระจายอยู่ในตัวบุคคลหรือเอกสารมาพัฒนาให้เป็นระบบเพื่อให้ทุกคนในมหาวิทยาลัยสามารถเข้าถึงความรู้ และพัฒนาตนเองให้เป็นผู้รู้ รวมทั้งปฏิบัติงานได้อย่างมีประสิทธิภาพ อันจะส่งผลให้มหาวิทยาลัยมีความสามารถในแข่งขันสูงสุดกระบวนการในการบริหารจัดการความรู้ในมหาวิทยาลัยประกอบด้วย การระบุมุมมอง การคัดเลือก การรวบรวม การจัดเก็บความรู้ การเข้าถึงข้อมูล และการแลกเปลี่ยนความรู้ทั้งภายในและภายนอกมหาวิทยาลัย การสร้างบรรยากาศและวัฒนธรรมการเรียนรู้ ภายในมหาวิทยาลัยการกำหนดแนววิถีปฏิบัติงาน ตลอดจนการใช้เทคโนโลยีสารสนเทศเพื่อเพิ่มประสิทธิภาพการบริหารจัดการความรู้ในมหาวิทยาลัยให้ดียิ่งขึ้น

เกณฑ์มาตรฐาน :

1. มีการกำหนดประเด็นความรู้และเป้าหมายของการจัดการความรู้ที่สอดคล้องกับแผนกลยุทธ์ของคณะอย่างน้อยครอบคลุมพันธกิจด้านการผลิตบัณฑิตและด้านการวิจัย
2. กำหนดบุคลากรกลุ่มเป้าหมายที่จะพัฒนาความรู้และทักษะด้านการผลิตบัณฑิตและด้านการวิจัยอย่างชัดเจนตามประเด็นความรู้ที่กำหนดในข้อ 1
3. มีการแบ่งปันและแลกเปลี่ยนเรียนรู้จากความรู้ ทักษะของผู้มีประสบการณ์ตรง (Tacit Knowledge) เพื่อค้นหาแนวปฏิบัติที่ดีตามประเด็นความรู้ที่กำหนดในข้อ 1 และเผยแพร่ไปสู่บุคลากรกลุ่มเป้าหมายที่กำหนด
4. มีการรวบรวมความรู้ตามประเด็นความรู้ที่กำหนดในข้อ 1 ทั้งที่มีอยู่ในตัวบุคคล และแหล่งเรียนรู้อื่นๆ ที่เป็นแนวปฏิบัติที่ดีมาพัฒนาและจัดเก็บอย่างเป็นระบบโดยเผยแพร่ออกมาเป็นลายลักษณ์อักษร (Explicit Knowledge)
5. มีการนำความรู้ที่ได้จากการจัดการความรู้ในปีการศึกษาปัจจุบันหรือปีการศึกษาที่ผ่านมาที่เป็นลายลักษณ์อักษร (Explicit Knowledge) และจากความรู้ ทักษะของผู้มีประสบการณ์ตรง (Tacit Knowledge) ที่เป็นแนวปฏิบัติที่ดีมาปรับใช้ในการปฏิบัติงานจริง

เกณฑ์การประเมิน :

คะแนน 1	คะแนน 2	คะแนน 3	คะแนน 4	คะแนน 5
มีการดำเนินการ 1 ข้อ	มีการดำเนินการ 2 ข้อ	มีการดำเนินการ 3 ข้อ	มีการดำเนินการ 4 ข้อ	มีการดำเนินการ 5 ข้อ

ตัวบ่งชี้ที่ สกอ.7.4 ระบบบริหารความเสี่ยง

ชนิดของตัวบ่งชี้ : กระบวนการ

คำอธิบายตัวบ่งชี้ : เพื่อให้มหาวิทยาลัยมีระบบบริหารความเสี่ยง โดยการบริหารและควบคุมปัจจัยกิจกรรม และกระบวนการดำเนินงานที่อาจเป็นมูลเหตุของความเสียหาย (ทั้งในรูปของตัวเงิน หรือไม่ใช่ตัวเงิน เช่น ชื่อเสียง และการฟ้องร้องจากการไม่ปฏิบัติตามกฎหมาย ระเบียบ ข้อบังคับประสิทธิภาพ ประสิทธิภาพ หรือความคุ้มค่า) เพื่อให้ระดับความเสี่ยง และขนาดของความเสียหายที่จะเกิดขึ้นในอนาคตอยู่ในระดับที่ยอมรับและควบคุมได้ โดยคำนึงถึงการเรียนรู้วิธีการป้องกันจากการคาดการณ์ปัญหาล่วงหน้าและโอกาสในการเกิด เพื่อป้องกันหรือบรรเทาความรุนแรงของปัญหา รวมทั้งการมีแผนสำรอง ต่อภาวะฉุกเฉิน เพื่อให้มั่นใจว่าระบบงานต่างๆ มีความพร้อมใช้งาน มีการปรับปรุงระบบอย่างต่อเนื่องและทันต่อการเปลี่ยนแปลงเพื่อการบรรลุเป้าหมายของมหาวิทยาลัยตามยุทธศาสตร์หรือกลยุทธ์ เป็นสำคัญ

เกณฑ์มาตรฐาน :

1. มีการแต่งตั้งคณะกรรมการหรือคณะทำงานบริหารความเสี่ยง โดยมีผู้บริหารระดับสูงและตัวแทนที่รับผิดชอบพันธกิจหลักของคณะร่วมเป็นคณะกรรมการหรือคณะทำงาน
2. มีการวิเคราะห์และระบุความเสี่ยง และปัจจัยที่ก่อให้เกิดความเสี่ยงอย่างน้อย 3 ด้าน ตามบริบทของคณะ จากตัวอย่างต่อไปนี้
  - ความเสี่ยงด้านทรัพยากร (การเงิน งบประมาณ ระบบเทคโนโลยีสารสนเทศ อาคารสถานที่)
  - ความเสี่ยงด้านยุทธศาสตร์ หรือกลยุทธ์ของสถาบัน
  - ความเสี่ยงด้านนโยบาย กฎหมาย ระเบียบ ข้อบังคับ
  - ความเสี่ยงด้านการปฏิบัติงาน เช่น ความเสี่ยงของกระบวนการบริหารหลักสูตร การบริหารงานวิจัย ระบบงาน ระบบประกันคุณภาพ
  - ความเสี่ยงด้านบุคลากรและความเสี่ยงด้านธรรมาภิบาล โดยเฉพาะจรรยาบรรณของอาจารย์และบุคลากร
  - ความเสี่ยงจากเหตุการณ์ภายนอก
  - อื่น ๆ ตามบริบทของสถาบัน

3. มีการประเมินโอกาส และผลกระทบของความเสี่ยงและจัดลำดับความเสี่ยงที่ได้จากการวิเคราะห์ในข้อ 2
4. มีการจัดทำแผนบริหารความเสี่ยงที่มีระดับความเสี่ยงสูง และดำเนินการตามแผน
5. มีการติดตาม และประเมินผลการดำเนินงานตามแผน และรายงานต่อคณะกรรมการประจำคณะเพื่อพิจารณาอย่างน้อยปีละ 1 ครั้ง
6. มีการนำผลการประเมิน และข้อเสนอแนะจากคณะกรรมการประจำคณะไปใช้ในการปรับแผนหรือวิเคราะห์ความเสี่ยงในรอบปีถัดไป

**เกณฑ์การประเมิน :**

คะแนน 1	คะแนน 2	คะแนน 3	คะแนน 4	คะแนน 5
มีการดำเนินการ 1 ข้อ	มีการดำเนินการ 2 ข้อ	มีการดำเนินการ 3 หรือ 4 ข้อ	มีการดำเนินการ 5 ข้อ	มีการดำเนินการ 6 ข้อ

**หมายเหตุ :**

คะแนนการประเมินจะเท่ากับ 0 หากพบว่าเกิดเหตุการณ์ร้ายแรงขึ้นภายในสถาบันในรอบปีการประเมินที่ส่งผลกระทบต่อชีวิตและความปลอดภัยของนักศึกษา คณาจารย์ บุคลากร หรือต่อชื่อเสียงภาพลักษณ์ หรือต่อความมั่นคงทางการเงินของสถาบัน อันเนื่องมาจากความบกพร่องของสถาบันในการควบคุม หรือจัดการกับความเสี่ยง หรือปัจจัยเสี่ยงที่ไม่มีประสิทธิภาพเพียงพอ โดยมีหลักฐานประกอบที่ชัดเจน

ตัวอย่างความเสี่ยงร้ายแรงที่ให้ผลประเมินเป็นศูนย์ (0) คะแนน เช่น

1. มีการเสียชีวิตและถูกทำร้ายร่างกายหรือจิตใจอย่างรุนแรงของนักศึกษา คณาจารย์ บุคลากรภายในสถาบัน ทั้ง ๆ ที่อยู่ในวิสัยที่สถาบันสามารถป้องกันหรือลดผลกระทบในเหตุการณ์ที่เกิดขึ้นได้ แต่ไม่พบแผนการจัดการความเสี่ยงหรือไม่พบความพยายามของสถาบันในการระงับเหตุการณ์ดังกล่าว
2. สถาบันหรือหน่วยงานเสื่อมเสียชื่อเสียงหรือมีภาพลักษณ์ที่ไม่ดี อันเนื่องมาจากปัจจัยต่าง ๆ เช่น คณาจารย์ นักวิจัยหรือบุคลากรขาดจริยธรรม จรรยาบรรณ การไม่ปฏิบัติตามมาตรฐานหรือกฎกระทรวง และเกิดเป็นข่าวปรากฏให้เห็นตามสื่อต่าง ๆ เช่น หนังสือพิมพ์ ข่าว online เป็นต้น
3. สถาบันหรือหน่วยงานขาดสภาพคล่องในด้านการเงินจนทำให้ต้องปิดหลักสูตร หรือไม่สามารถปฏิบัติตามเกณฑ์มาตรฐานหลักสูตรระดับอุดมศึกษาของสำนักงานคณะกรรมการการอุดมศึกษาได้ ส่งผลกระทบต่อนักศึกษาปัจจุบันที่เรียนอยู่อย่างรุนแรง

\*\* หากมีคณะใดคณะหนึ่งได้คะแนนการประเมินเป็นศูนย์ (0) แล้ว สถาบันก็จะได้คะแนนการประเมินเป็นศูนย์ (0) ด้วยเช่นกัน หากเป็นไปตามเงื่อนไขที่กล่าวไว้ข้างต้น  
 การไม่เข้าข่ายที่ทำให้ผลการประเมินได้คะแนนเป็นศูนย์ (0) ได้แก่

1. สถาบันมีการวิเคราะห์และจัดทำแผนบริหารความเสี่ยงเชิงป้องกัน หรือมีแผนรองรับเพื่อลดผลกระทบสำหรับความเสี่ยงที่ทำให้เกิดเรื่องร้ายแรงดังกล่าวไว้ล่วงหน้า และดำเนินการตามแผน
2. เป็นเหตุสุดวิสัย อยู่นอกเหนือการบริหารจัดการ (การควบคุมหรือการป้องกัน) ของสถาบัน
3. เหตุการณ์ร้ายแรงดังกล่าวมีความรุนแรงที่ลดน้อยลงมาจากแผนรองรับผลกระทบที่ได้กำหนดไว้ล่วงหน้า

## องค์ประกอบที่ 8 การเงินและงบประมาณ

### หลักการ

การเงินและงบประมาณเป็นสิ่งที่สำคัญอย่างหนึ่งของมหาวิทยาลัย ทั้งงบประมาณแผ่นดิน และเงินรายได้ของมหาวิทยาลัย เช่น ค่าหน่วยกิต ค่าธรรมเนียม ค่าบำรุงการศึกษาต่างๆ ของนักศึกษา รายได้จากงานวิจัย บริการทางวิชาการ ค่าเช่าทรัพย์สิน ฯลฯ ผู้บริหารมหาวิทยาลัยจะต้องมีแผนการใช้จ่ายที่สะท้อน ความต้องการใช้เงินเพื่อการดำเนินงานตามแผนกลยุทธ์และแผนปฏิบัติงานประจำปีของมหาวิทยาลัยได้อย่างมีประสิทธิภาพ ทำความเข้าใจกับการวิเคราะห์ทางการเงิน เช่น ค่าใช้จ่ายทั้งหมดต่อจำนวนนักศึกษา ทรัพย์สินถาวรต่อจำนวนนักศึกษา ค่าใช้จ่ายมหาวิทยาลัยใช้สำหรับการผลิตบัณฑิตต่อหัว จำแนกตามกลุ่มสาขา รายได้ทั้งหมดของมหาวิทยาลัย หลังจากหักงบ (ค่าใช้จ่าย) ดำเนินการทั้งหมด งบประมาณในการพัฒนาอาจารย์ ความรวดเร็วในการเบิกจ่าย ร้อยละของงบประมาณที่ประหยัดได้หลังจากที่ปฏิบัติตามภารกิจทุกอย่างครบถ้วน สิ่งเหล่านี้จะเป็นการแสดงศักยภาพเชิงการบริหารจัดการด้านการเงินของมหาวิทยาลัยที่เน้นถึงความโปร่งใส ความถูกต้อง ใช้เม็ดเงินอย่างคุ้มค่ามีประสิทธิภาพ และเกิดประโยชน์สูงสุด

### มาตรฐานและเอกสารที่เกี่ยวข้อง

1. แผนพัฒนาด้านการเงินระดับอุดมศึกษา สำนักงานคณะกรรมการการอุดมศึกษา
2. แผนปฏิบัติงานประจำปีของมหาวิทยาลัย
3. มาตรฐานสถาบันอุดมศึกษา พ.ศ.2551 สำนักงานคณะกรรมการการอุดมศึกษา
4. มาตรฐานการประเมินคุณภาพภายนอกระดับอุดมศึกษา รอบสาม (พ.ศ. 2554-2558) ระดับ อุดมศึกษา สำนักงานรับรองมาตรฐานและประเมินคุณภาพการศึกษา (องค์การมหาชน) (สมศ.)
5. มาตรฐานแผนการปฏิบัติราชการของสำนักงานงบประมาณ
6. รายงานงบประมาณแผ่นดิน และเงินรายได้ มหาวิทยาลัยราชภัฏวไลยอลงกรณ์ ในพระบรมราชูปถัมภ์

### ตัวบ่งชี้จำนวน 1 ตัวบ่งชี้ คือ

ตัวบ่งชี้ที่ สกอ.8.1 ระบบและกลไกการเงินและงบประมาณ



### ตัวบ่งชี้ที่ สกอ.8.1 ระบบและกลไกการเงินและงบประมาณ

ชนิดของตัวบ่งชี้ : กระบวนการ

คำอธิบายตัวบ่งชี้ : บัณฑิตวิทยาลัยจะต้องมีระบบในการจัดหาและจัดสรรเงินอย่างมีประสิทธิภาพ จะต้อง มีแผนกลยุทธ์ทางการเงินซึ่งเป็นแผนจัดหาเงินทุนจากแหล่งเงินทุนต่างๆ ที่สามารถผลักดันแผนกลยุทธ์ ของมหาวิทยาลัยให้สามารถดำเนินการได้ มีการวิเคราะห์รายได้ ค่าใช้จ่ายของการดำเนินงาน ทั้งจาก งบประมาณแผ่นดินและเงินรายได้อื่นๆ ที่มหาวิทยาลัยได้รับ มีการจัดสรรงบประมาณและการจัดทำรายงาน ทางการเงินอย่างเป็นระบบครบทุกพันธกิจ มีระบบการตรวจสอบการใช้จ่ายเงินอย่างมีประสิทธิภาพ รายงานทาง การเงินต้องแสดงรายละเอียดการใช้จ่ายในทุกพันธกิจ โครงการกิจกรรมเพื่อให้สามารถวิเคราะห์สถานะทาง การเงินและความมั่นคงของมหาวิทยาลัยได้

เกณฑ์มาตรฐาน :

1. มีแผนกลยุทธ์ทางการเงินที่สอดคล้องกับแผนกลยุทธ์ของมหาวิทยาลัย
2. มีแนวทางจัดหาทรัพยากรทางการเงิน หลักเกณฑ์การจัดสรร และการวางแผนการใช้จ่ายเงินอย ่างมีประสิทธิภาพ โปร่งใส ตรวจสอบได้
3. มีงบประมาณประจำปีที่สอดคล้องกับแผนปฏิบัติการในแต่ละพันธกิจ และการพัฒนา มหาวิทยาลัยและบุคลากร
4. มีการจัดทำรายงานทางการเงินอย่างเป็นระบบ และรายงานต่อสภามหาวิทยาลัยอย่างน้อยปีละ 2 ครั้ง
5. มีการนำข้อมูลทางการเงินไปใช้ในการวิเคราะห์ค่าใช้จ่าย และวิเคราะห์สถานะทางการเงินและ ความมั่นคงของมหาวิทยาลัยอย่างต่อเนื่อง
6. มีหน่วยงานตรวจสอบภายในและภายนอก ทำหน้าที่ตรวจสอบติดตามการใช้จ่ายเงินให้เป็นไปตาม ระเบียบและกฎเกณฑ์ที่มหาวิทยาลัยกำหนด
7. ผู้บริหารระดับสูงมีการติดตามผลการใช้จ่ายเงินให้เป็นไปตามเป้าหมาย และนำข้อมูลจากรายงาน ทางการเงินไปใช้ในการวางแผนและการตัดสินใจ

เกณฑ์การประเมิน :

คะแนน 1	คะแนน 2	คะแนน 3	คะแนน 4	คะแนน 5
มีการดำเนินการ 1 ข้อ	มีการดำเนินการ 2 หรือ 3 ข้อ	มีการดำเนินการ 4 หรือ 5 ข้อ	มีการดำเนินการ 6 ข้อ	มีการดำเนินการ 7 ข้อ

หมายเหตุ :

1. แผนกลยุทธ์ทางการเงิน เป็นแผนระยะยาวที่ระบุที่มาและใช้ไปของทรัพยากรทางการเงินของมหาวิทยาลัยที่สามารถผลักดันแผนกลยุทธ์ของมหาวิทยาลัยให้สามารถดำเนินการได้แผนกลยุทธ์ทางการเงินจะสอดคล้องไปกับแผนกลยุทธ์ของมหาวิทยาลัย มหาวิทยาลัยควรประเมินความต้องการทรัพยากรที่ต้องจัดหาสำหรับการดำเนินงานตามกลยุทธ์แต่ละกลยุทธ์ และประเมินมูลค่าของทรัพยากรออกมาเป็นเงินทุนที่ต้องการใช้ ซึ่งจะเป็นความต้องการเงินทุนในระยะยาวเท่ากับเวลาที่มหาวิทยาลัยใช้ในการดำเนินการให้กลยุทธ์ นั้นบังเกิดผลจากนั้นจึงจะกำหนดให้เห็นอย่างชัดเจนถึงที่มาของเงินทุนที่ต้องการใช้ว่าสามารถจัดหาได้จากแหล่งเงินทุนใด เช่น รายได้ค่าธรรมเนียมการศึกษา งบประมาณแผ่นดินหรือ เงินอุดหนุนจากรัฐบาล เงินทุนสะสมของหน่วยงาน เงินบริจาคจากหน่วยงานภายนอกหรือศิษย์เก่า หรือมหาวิทยาลัยจะต้องมีการระดมทุนด้วยวิธีการอื่นๆ อีกเพิ่มเติม เช่น การแปลงทรัพย์สินทางปัญญา เป็นมูลค่า รวมทั้งมีการวิเคราะห์ต้นทุนของการดำเนินงานด้วย เช่น ต้นทุนต่อหน่วยในการผลิตบัณฑิตในแต่ละหลักสูตร โดยที่ระยะเวลาของแผน กลยุทธ์ทางการเงินจะเท่ากับระยะเวลาของแผนกลยุทธ์ของมหาวิทยาลัย

## องค์ประกอบที่ 9 ระบบและกลไกการประกันคุณภาพ

### หลักการ

ระบบและกลไกในการประกันคุณภาพการศึกษาภายในเป็นปัจจัยสำคัญที่แสดงถึงศักยภาพการพัฒนาคณาจารย์ของมหาวิทยาลัย โดยต้อง ครอบคลุมทั้งปัจจัยนำเข้า กระบวนการ ผลผลิต ผลลัพธ์ และผลกระทบที่เกิดขึ้น มหาวิทยาลัยจะต้องพัฒนาระบบและกลไกการประกันคุณภาพการศึกษาภายในอย่างต่อเนื่อง และมีกระบวนการจัดการความรู้ เพื่อให้เกิดนวัตกรรมด้านการประกันคุณภาพการศึกษาภายในที่เป็นลักษณะเฉพาะของมหาวิทยาลัย

### มาตรฐานและเอกสารที่เกี่ยวข้อง

- พระราชบัญญัติการศึกษาแห่งชาติ พ.ศ. 2542 แก้ไขเพิ่มเติม (ฉบับที่ 2) พ.ศ. 2545 สำนักงานเลขาธิการสภาการศึกษา
- กรอบแผนอุดมศึกษาระยะยาว 15 ปี ฉบับที่ 2 (พ.ศ.2551-2565) สำนักงานคณะกรรมการการอุดมศึกษา
- กฎกระทรวงว่าด้วยระบบ หลักเกณฑ์ และวิธีการประกันคุณภาพการศึกษา พ.ศ. 2553
- มาตรฐานการศึกษาของชาติ พ.ศ. 2547 สำนักงานเลขาธิการสภาการศึกษา
- มาตรฐานการอุดมศึกษา พ.ศ. 2549 สำนักงานคณะกรรมการการอุดมศึกษา
- มาตรฐานสถาบันอุดมศึกษา พ.ศ. 2551 สำนักงานคณะกรรมการการอุดมศึกษา
- กรอบมาตรฐานคุณวุฒิระดับอุดมศึกษาแห่งชาติ พ.ศ. 2552 (Thai Qualification Framework for Higher Education) (TQF: HEd.) สำนักงานคณะกรรมการการอุดมศึกษา
- เกณฑ์มาตรฐานหลักสูตรระดับอุดมศึกษา พ.ศ. 2548 สำนักงานคณะกรรมการการอุดมศึกษา
- มาตรฐานการประเมินคุณภาพภายนอกระดับอุดมศึกษารอบสาม (พ.ศ.2554-2558) ระดับ อุดมศึกษา สำนักงานรับรองมาตรฐานและประเมินคุณภาพการศึกษา (องค์การมหาชน) (สมศ.)
- นโยบายการประกันคุณภาพการศึกษา มหาวิทยาลัยราชภัฏวไลยอลงกรณ์ ในพระบรมราชูปถัมภ์
- คู่มือการประกันคุณภาพการศึกษาภายใน ปีการศึกษา 2555 มหาวิทยาลัยราชภัฏวไลยอลงกรณ์ ในพระบรมราชูปถัมภ์
- คู่มือการประเมินผลการปฏิบัติราชการตามแผนปฏิบัติการ ประจำปีงบประมาณ พ.ศ. 2556 มหาวิทยาลัยราชภัฏวไลยอลงกรณ์ ในพระบรมราชูปถัมภ์

### ตัวบ่งชี้จำนวน 1 ตัวบ่งชี้ คือ

ตัวบ่งชี้ที่ สกอ.9.1 ระบบและกลไกการประกันคุณภาพการศึกษาภายใน

### ตัวบ่งชี้ที่ สกอ.9.1 ระบบและกลไกการประกันคุณภาพการศึกษาภายใน

ชนิดของตัวบ่งชี้ : กระบวนการ

คำอธิบายตัวบ่งชี้ :

การประกันคุณภาพการศึกษาภายในเป็นภารกิจของมหาวิทยาลัยตามที่กำหนดไว้ในพระราชบัญญัติการศึกษาแห่งชาติ พ.ศ. 2542 แก้ไขเพิ่มเติม (ฉบับที่ 2) พ.ศ. 2545 ซึ่งมหาวิทยาลัยต้องสร้างระบบและกลไกในการควบคุม ตรวจสอบ ประเมินและพัฒนาการดำเนินงานของมหาวิทยาลัยให้เป็นไปตามนโยบายเป้าประสงค์ และระดับคุณภาพตามมาตรฐานที่กำหนด โดยมหาวิทยาลัยและหน่วยงานต้นสังกัด ตลอดจน หน่วยงานที่เกี่ยวข้อง มีการวัดผลสำเร็จของการประกันคุณภาพการศึกษาภายในรวมทั้งการรายงานผลการประกันคุณภาพต่อหน่วยงานที่เกี่ยวข้อง และเปิดเผยต่อสาธารณชน มีการประเมินและปรับปรุงอย่างต่อเนื่อง และมีนวัตกรรมที่เป็นแบบอย่างที่ดี การประกันคุณภาพการศึกษาภายใน ถือเป็นส่วนหนึ่งของกระบวนการบริหารการศึกษาที่ต้องดำเนินการอย่างต่อเนื่อง โดยมีการสร้างจิตสำนึกให้เห็นว่าเป็นความรับผิดชอบร่วมกันของทุกคนในการพัฒนาคุณภาพการศึกษา ทั้งนี้เพื่อเป็นหลักประกันแก่สาธารณชนให้มั่นใจได้ว่ามหาวิทยาลัยสามารถสร้างผลผลิตทางการศึกษาที่มีคุณภาพ

เกณฑ์มาตรฐาน :

1. มีระบบและกลไกการประกันคุณภาพการศึกษาภายในที่เหมาะสมและสอดคล้องกับพันธกิจและพัฒนาการของคณะ ตั้งแต่ระดับภาควิชาหรือหน่วยงานเทียบเท่า และดำเนินการตามระบบที่กำหนด
2. มีการกำหนดนโยบายและให้ความสำคัญเรื่องการประกันคุณภาพการศึกษาภายในโดยคณะกรรมการระดับนโยบายและผู้บริหารสูงสุดของคณะ
3. มีการกำหนดตัวบ่งชี้เพิ่มเติมตามอัตลักษณ์ของคณะ
4. มีการดำเนินงานด้านการประกันคุณภาพการศึกษาภายในที่ครบถ้วน ประกอบด้วย  
1) การควบคุม ติดตามการดำเนินงาน และประเมินคุณภาพ 2) การจัดทำรายงานประจำปีที่เป็นรายงานประเมินคุณภาพเสนอต่อคณะกรรมการประจำคณะ และสำนักงานคณะกรรมการการอุดมศึกษาตามกำหนดเวลา โดยเป็นรายงานที่มีข้อมูลครบถ้วนตามที่สำนักงานคณะกรรมการการอุดมศึกษากำหนดใน CHE QA Online และ 3) การนำผลการประเมินคุณภาพไปทำแผนการพัฒนาคุณภาพการศึกษาของคณะ
5. มีการนำผลการประกันคุณภาพการศึกษาภายในมาปรับปรุงการทำงาน และส่งผลให้มีการพัฒนาผลการดำเนินงานตามตัวบ่งชี้ของแผนกลยุทธ์ทุกตัวบ่งชี้
6. มีระบบสารสนเทศที่ให้ข้อมูลสนับสนุนการประกันคุณภาพการศึกษาภายในครบทั้ง 9 องค์ประกอบคุณภาพ

7. มีส่วนร่วมของผู้มีส่วนได้ส่วนเสียในการประกันคุณภาพการศึกษา โดยเฉพาะนักศึกษา ผู้ใช้บัณฑิต และผู้ใช้บริการตามพันธกิจของคณะ

8. มีเครือข่ายการแลกเปลี่ยนเรียนรู้ด้านการประกันคุณภาพการศึกษาระหว่างสถาบัน และมีกิจกรรมร่วมกัน

9. มีแนวปฏิบัติที่ดีหรืองานวิจัยด้านการประกันคุณภาพการศึกษาที่หน่วยงานพัฒนาขึ้น และเผยแพร่ให้หน่วยงานอื่นสามารถนำไปใช้ประโยชน์

เกณฑ์การประเมิน :

คะแนน 1	คะแนน 2	คะแนน 3	คะแนน 4	คะแนน 5
มีการดำเนินการ 1 ข้อ	มีการดำเนินการ 2 หรือ 3 ข้อ	มีการดำเนินการ 4 หรือ 5 หรือ 6 ข้อ	มีการดำเนินการ 7 หรือ 8 ข้อ	มีการดำเนินการ 9 ข้อ

<b>บทที่ 6</b>	<b>ตัวอย่างแนวปฏิบัติเพื่อให้เป็นไปตามเกณฑ์มาตรฐานด้าน กระบวนการ เฉพาะตัวบ่งชี้ของสำนักงานคณะกรรมการ การอุดมศึกษา</b>
----------------	---

### ตัวบ่งชี้ที่ 1.1 กระบวนการพัฒนาแผน

1. การจัดทำแผนกลยุทธ์ที่สอดคล้องกับนโยบายของสภามหาวิทยาลัย โดยการมีส่วนร่วมของบุคลากรในมหาวิทยาลัย และได้รับความเห็นชอบจากสภามหาวิทยาลัยราชภัฏวไลยอลงกรณ์ ในพระบรมราชูปถัมภ์ พ.ศ.2537 โดยเป็นแผนที่เชื่อมโยงกับปรัชญาหรือปณิธานและพระราชบัญญัติมหาวิทยาลัย ตลอดจนสอดคล้องกับจุดเน้นด้านการผลิตบัณฑิตระดับปริญญาตรี (กลุ่ม ข) กรอบแผนอุดมศึกษาระยะยาว 15 ปี ฉบับที่ 2 (พ.ศ.2551 –2565) และแผนพัฒนาการศึกษาระดับอุดมศึกษา ฉบับที่ 10 (พ.ศ. 2551 – 2554)

1.1 มีการกำหนดปรัชญาหรือปณิธานของมหาวิทยาลัย หากมหาวิทยาลัยได้กำหนดปรัชญาหรือปณิธานอยู่แล้วตั้งแต่เริ่มต้น มหาวิทยาลัยควรทบทวนว่าปรัชญาหรือปณิธานยังมีความเหมาะสมกับสภาพการณ์ในปัจจุบันของมหาวิทยาลัยหรือไม่ หากเหมาะสมต้องดำเนินการให้แน่ใจว่าสมาชิกในมหาวิทยาลัยและผู้มีส่วนเกี่ยวข้องได้รับทราบโดยทั่วกัน

1.2 หากต้องมีการปรับแก้ปรัชญาหรือปณิธานของมหาวิทยาลัยตามสภาพการณ์ที่เปลี่ยนแปลงไปควรเป็นการกำหนดปรัชญาหรือปณิธานร่วมกันทั้งผู้บริหาร อาจารย์และเจ้าหน้าที่ เพื่อเป็นที่ยอมรับของทุกฝ่าย อันจะนำไปสู่ความร่วมมือร่วมใจกันปฏิบัติงานให้บรรลุผลตามปรัชญาหรือปณิธานที่ได้กำหนดร่วมกัน และได้รับความเห็นชอบจากสภามหาวิทยาลัย

1.3 มีการพัฒนาแผนกลยุทธ์ให้สอดคล้องกับปรัชญาหรือปณิธานและนโยบายของสภามหาวิทยาลัย พระราชบัญญัติมหาวิทยาลัยราชภัฏ จุดเน้นกลุ่มผลิตบัณฑิตระดับปริญญาตรี และแผนอุดมศึกษาระยะยาว รวมทั้งหลักการและมาตรฐานต่างๆ ที่เกี่ยวข้อง โดยทำตารางวิเคราะห์ให้ชัดเจนว่าปรัชญาหรือปณิธานและนโยบายของสภามหาวิทยาลัยและกลยุทธ์สอดคล้องกันในประเด็นใด อย่างไรก็ตามหากมีประเด็นที่ไม่สอดคล้องควรพิจารณาปรับแก้ให้สอดคล้อง

1.4 มีการจัดตั้งคณะกรรมการจัดทำแผนกลยุทธ์ (Strategy) เพื่อนำมหาวิทยาลัยไปสู่ความสำเร็จที่พึงประสงค์ ประกอบด้วย วิสัยทัศน์ (Vision) พันธกิจ (Mission) เป้าประสงค์ (Goal) และวัตถุประสงค์ (Objective) คณะกรรมการควรวิเคราะห์จุดแข็ง (Strength) จุดอ่อน (Weakness) โอกาส (Opportunity) และภัยคุกคาม (Threat) เพื่อนำไปสู่การกำหนดกลยุทธ์ที่ชัดเจนและครอบคลุมทุกภารกิจของมหาวิทยาลัย อันได้แก่ การเรียนการสอน การวิจัย การบริการทางวิชาการแก่สังคม และการทำนุบำรุง ศิลปะและวัฒนธรรม วิสัยทัศน์ และแผนกลยุทธ์ที่มหาวิทยาลัยกำหนดควรผ่านการพิจารณาปรึกษาหารือร่วมกันจากทั้งผู้บริหาร อาจารย์และเจ้าหน้าที่ เพื่อให้เกิดการยอมรับของทุกฝ่าย อันจะนำไปสู่ความร่วมมือร่วมใจกันปฏิบัติงานให้บรรลุผลตามความมุ่งหวังของมหาวิทยาลัย และได้รับความเห็นชอบจากสภามหาวิทยาลัย

2. การถ่ายทอดแผนกลยุทธ์ระดับมหาวิทยาลัยไปทุกหน่วยงานภายในมหาวิทยาลัย
  - 2.1 มีการชี้แจงทำความเข้าใจกับผู้บริหารหน่วยงานย่อยภายในถึงวิสัยทัศน์ กลยุทธ์และเป้าหมายของกลยุทธ์ และมีการกำหนดหน่วยงานภายในรับผิดชอบดำเนินงานตามแผนกลยุทธ์อย่างเป็นทางการ
  - 2.2 มีการกำหนดเป้าหมายในการดำเนินงานตามแผนกลยุทธ์ของแต่ละหน่วยงานภายในและมีการมอบหมายอย่างเป็นทางการ
3. กระบวนการแปลงแผนกลยุทธ์เป็นแผนปฏิบัติการประจำปีครบ 4 พันธกิจ คือ ด้านการเรียนการสอน การวิจัย การบริการทางวิชาการ และการทำนุบำรุงศิลปะและวัฒนธรรม
  - 3.1 มีการจัดทำแผนที่กลยุทธ์ (Strategic Map) เพื่อช่วยในการแปลงแผนกลยุทธ์ไปสู่แผนปฏิบัติการตามกระบวนการของ Balance Scorecard
  - 3.2 มีการจัดทำรายงานผลการวิเคราะห์ความสอดคล้องระหว่างแผนกลยุทธ์กับแผนปฏิบัติการประจำปีทั้ง 4 พันธกิจ คือ ด้านการเรียนการสอน การวิจัย การบริการทางวิชาการ และการทำนุบำรุงศิลปะและวัฒนธรรม
4. ตัวบ่งชี้ของแผนกลยุทธ์ แผนปฏิบัติการประจำปี และค่าเป้าหมายของแต่ละตัวบ่งชี้ เพื่อวัดความสำเร็จของการดำเนินงานตามแผนกลยุทธ์และแผนปฏิบัติการประจำปี
  - 4.1 มีการจัดทำตัวบ่งชี้ (KPI) พร้อมทั้งเป้าหมาย (Target) ของแต่ละตัวบ่งชี้ที่จะใช้วัดความสำเร็จของการดำเนินงานตามแผนกลยุทธ์ และแผนปฏิบัติการประจำปี ทั้งนี้ ควรจัดทำพร้อมกับการจัดทำแผนกลยุทธ์และแผนปฏิบัติการประจำปี
  - 4.2 มีกระบวนการส่งเสริมให้ผู้บริหาร อาจารย์และเจ้าหน้าที่ผู้ที่เกี่ยวข้องในการดำเนินการตามตัวบ่งชี้เข้ามีส่วนร่วมในการจัดทำตัวบ่งชี้ และค่าเป้าหมาย เพื่อให้เกิดการยอมรับ
5. การดำเนินงานตามแผนปฏิบัติการประจำปีครบ 4 พันธกิจ

มหาวิทยาลัยควรจัดทำปฏิทินการดำเนินงานตามแผนปฏิบัติการทั้ง 4 พันธกิจ เพื่อใช้เป็นแนวทางการดำเนินงานและสร้างความเชื่อมั่นว่าได้มีการดำเนินงานตามแผนปฏิบัติการในเวลาที่เหมาะสม
6. การติดตามผลการดำเนินงานตามตัวบ่งชี้ของแผนปฏิบัติการประจำปี อย่างน้อยปีละ 2 ครั้ง และรายงานผลต่อผู้บริหารเพื่อพิจารณา

มีการพัฒนาระบบการติดตามการดำเนินงานตามแผนปฏิบัติการว่าเป็นไปตามแผนหรือไม่และควรมีการรายงานผลการดำเนินงานตามตัวบ่งชี้เทียบกับค่าเป้าหมายเสนอต่อผู้บริหาร ในช่วงเวลาหนึ่งๆ เช่น 3 เดือน หรือ 6 เดือน หากไม่เป็นไปตามแผนควรมีการวิเคราะห์ถึงสาเหตุและนำเสนอ แนวทางการแก้ไขปรับปรุง
7. การประเมินผลการดำเนินงานตามตัวบ่งชี้ของแผนกลยุทธ์ อย่างน้อยปีละ 1 ครั้ง และรายงานผลต่อผู้บริหารและสภามหาวิทยาลัยเพื่อพิจารณา

มีการประเมินผลการดำเนินงานตามแผนกลยุทธ์โดยการเปรียบเทียบผลของตัวบ่งชี้การดำเนินงานตามแผนกลยุทธ์กับค่าเป้าหมาย และนำผลการประเมินที่ได้บรรจุเข้าวาระเพื่อพิจารณาในที่ประชุมผู้บริหารมหาวิทยาลัยและที่ประชุมสภามหาวิทยาลัยเป็นประจำอย่างน้อยปีละ 1 ครั้ง

8. การนำผลการพิจารณา ข้อคิดเห็น และข้อเสนอแนะของสภามหาวิทยาลัยไปปรับปรุงแผนกลยุทธ์และแผนปฏิบัติการประจำปี

8.1 มีการมอบหมายผู้รับผิดชอบในการดำเนินงานตามข้อเสนอแนะที่ได้รับมา และมีการจัดทำแผนการปรับปรุงตามข้อเสนอแนะ

8.2 มีการนำแผนกลยุทธ์และแผนปฏิบัติการประจำปีที่ได้รับการปรับปรุงเสนอสภามหาวิทยาลัย

### ตัวบ่งชี้ที่ 7.1 ภาวะผู้นำของสภามหาวิทยาลัยและผู้บริหารทุกระดับของมหาวิทยาลัย

1. สภามหาวิทยาลัยปฏิบัติหน้าที่ตามที่กฎหมายกำหนดครบถ้วนและมีการประเมินตนเองตามหลักเกณฑ์ที่กำหนดล่วงหน้า

1.1 กรรมการสภามหาวิทยาลัยทุกคนควรได้รับการชี้แจง และทำความเข้าใจเกี่ยวกับกฎหมาย ข้อบังคับต่าง ๆ ที่เกี่ยวข้องกับมหาวิทยาลัย ข้อบังคับต่าง ๆ อาทิ ข้อบังคับที่ว่าด้วยการบริหารงานบุคคลและผู้บริหาร รวมทั้งทิศทางการพัฒนาคุณภาพการศึกษาของประเทศ กรอบทิศทางการพัฒนามหาวิทยาลัย และอัตลักษณ์ของมหาวิทยาลัย เพื่อให้ทราบถึงบทบาทหน้าที่ที่มีต่อมหาวิทยาลัยก่อนจะปฏิบัติหน้าที่

1.2 กรรมการสภามหาวิทยาลัยกำกับดูแลมหาวิทยาลัยไปสู่ทิศทางที่กำหนดร่วมกันระหว่างผู้บริหารมหาวิทยาลัยและสภามหาวิทยาลัย และมีความสอดคล้องกับทิศทางการพัฒนาคุณภาพการศึกษาของประเทศ รวมทั้งทันต่อการเปลี่ยนแปลงของโลก

1.3 มีการเปิดเผยประวัติกรรมการสภามหาวิทยาลัย รายงานการประเมินตนเองและรายงานต่อสาธารณชน

2. ผู้บริหารมีวิสัยทัศน์กำหนดทิศทางการดำเนินงาน และสามารถถ่ายทอดไปยังบุคลากรทุกระดับมีความสามารถในการวางแผนกลยุทธ์ มีการนำข้อมูลสารสนเทศเป็นฐานในการปฏิบัติงานและพัฒนามหาวิทยาลัย

2.1 ผู้บริหารและสภามหาวิทยาลัย มีส่วนร่วมกันในการกำหนดนโยบายและจัดทำวิสัยทัศน์ พันธกิจ แผนกลยุทธ์ และนำสู่การปฏิบัติที่เป็นระบบชัดเจน โดยมีการกำหนดตัวบ่งชี้คุณภาพ (KPI) ของงานที่ปฏิบัติ ที่ควรมีการพิจารณาจาก 1) มิติการพัฒนางานองค์กร เช่นการส่งเสริมให้อาจารย์ บุคลากร มีโอกาสศึกษาเรียนรู้ พัฒนาตนเองอย่างต่อเนื่อง การพัฒนาระบบสารสนเทศเพื่อการเรียนรู้ 2) มิติการพัฒนา หรือการปรับปรุงกระบวนการหลักของมหาวิทยาลัย เช่น การพัฒนาหลักสูตร การปรับปรุงกระบวนการเรียนรู้ของนักศึกษา ทิศทางการส่งเสริมการวิจัย การบริการวิชาการและสังคม การทำนุบำรุงศิลปและวัฒนธรรม 3) มิติผู้รับบริการหรือผู้มีส่วนได้ส่วนเสีย เช่น ความพึงพอใจของผู้ใช้บัณฑิต โดยคำนึงถึงความคุ้มค่าของการใช้จ่ายเงิน งบประมาณ และให้สอดคล้องกับเป้าประสงค์ตามประเด็นยุทธศาสตร์ หรือวัตถุประสงค์เชิงกลยุทธ์มหาวิทยาลัยอย่างเหมาะสม โดยพิจารณาจากความคุ้มค่าของการจัดเก็บข้อมูล และการรายงานข้อมูล กับประโยชน์ที่จะได้รับ

2.2 ผู้บริหารสร้างระบบและกลไกการถ่ายทอดนโยบาย วิสัยทัศน์ และแผนกลยุทธ์ให้หน่วยงานและบุคลากรทุกระดับทราบและมีความเข้าใจร่วมกัน



2.3 ควรจัดทำระบบฐานข้อมูลของมหาวิทยาลัยให้ทันสมัย นำมาใช้ในการติดตามผลการบริหาร  
สารสนเทศ การรายงานผลการดำเนินงานตามตัวบ่งชี้คุณภาพ (KPI) ที่กำหนดไว้ในแผนกลยุทธ์ อย่างน้อยปีละ 2  
ครั้ง และนำข้อมูลที่ได้มาใช้เพื่อการตัดสินใจปรับแผนกลยุทธ์ได้อย่างทันการณ์

3. ผู้บริหารมีการกำกับ ติดตามและประเมินผลการดำเนินงานตามที่มอบหมาย รวมทั้งสามารถสื่อสาร  
แผนและผลการดำเนินงานของมหาวิทยาลัยไปยังบุคลากรในมหาวิทยาลัย

3.1 ผู้บริหารมีการกำกับ ติดตามผลการดำเนินงานนโยบายและแผนกลยุทธ์ไปสู่การปฏิบัติในการประชุมผู้  
บริหารอย่างน้อยปีละ 1-2 ครั้ง เพื่อทบทวนเป้าหมาย หรือปรับแผนการดำเนินงานให้สอดคล้องกับสภาพการณ์  
ยิ่งขึ้น พร้อมทั้งสร้างกลไกภายในเพื่อสื่อสารแผนการดำเนินงานไปยังบุคลากรกลุ่มเป้าหมายทุกระดับที่เกี่ยวข้อง

3.2 ผู้บริหารมีการประเมินผลการดำเนินงานที่สำคัญตามภารกิจของมหาวิทยาลัยอย่างครบถ้วน  
รวมทั้งการติดตามผลสัมฤทธิ์ อย่างน้อย ปีละ 1 ครั้ง เพื่อทบทวน เป้าหมาย หรือปรับแผนการดำเนินงานในรอบปี  
ถัดไป พร้อมแจ้งผลการดำเนินงานไปยังบุคลากรทุกระดับผ่านการสื่อสารภายใน โดยใช้สื่อต่างๆ ที่ตรงกับกลุ่ม  
เป้าหมาย

4. ผู้บริหารสนับสนุนให้บุคลากรในมหาวิทยาลัยมีส่วนร่วมในการบริหารจัดการให้อำนาจในการตัดสินใจแก่  
บุคลากรตามความเหมาะสม

4.1 ผู้บริหารควรมีระบบการสื่อสาร 2 ทาง เพื่อรับฟังข้อคิดเห็นและข้อเสนอแนะจากบุคลากร  
ผู้ปฏิบัติงาน อันจะทำให้ได้ข้อมูลเพื่อการปรับปรุงระบบการปฏิบัติงานอย่างต่อเนื่อง

4.2 ผู้บริหารดำเนินการปรับลดขั้นตอนกระบวนการบริหารจัดการ โดยการมอบอำนาจในการ  
ตัดสินใจแก่ผู้บริหารหรือผู้ปฏิบัติระดับถัดไป เพื่อเพิ่มความคล่องตัว พร้อมกับมีการกำกับ และตรวจสอบเพื่อให้  
เกิดความมั่นใจว่าระบบการทำงานมีประสิทธิภาพ ประสิทธิผล คุ่มค่า และมีความเสี่ยงอยู่ระดับที่ยอมรับได้

4.3 ผู้บริหารมีการส่งเสริมสนับสนุนกิจกรรม เพื่อเป็นการสร้างขวัญและกำลังใจต่อบุคลากรเป็น  
ประจำอย่างต่อเนื่อง เช่น การจัดโครงการรางวัลคุณภาพและเพิ่มประสิทธิภาพการให้บริการโครงการพัฒนา  
องค์การให้คล่องตัว (lean organization) เป็นต้น

5. ผู้บริหารถ่ายทอดความรู้และส่งเสริมพัฒนาผู้ร่วมงาน เพื่อให้สามารถทำงานบรรลุวัตถุประสงค์ของ  
มหาวิทยาลัยเต็มตามศักยภาพ

5.1 ผู้บริหารมีการถ่ายทอดความรู้แก่ผู้ร่วมงาน โดยเน้นการเพิ่มทักษะในการปฏิบัติงานให้สูงขึ้น  
อย่างต่อเนื่อง หรือเพิ่มศักยภาพในการทำงานให้บรรลุวัตถุประสงค์ เช่น การสอนงานที่หน้างาน (on – the – job  
training) จัดทำคู่มือการปฏิบัติงาน เป็นต้น

5.2 ผู้บริหารในระดับต่าง ๆ ควรนำหลักการจัดการความรู้มาใช้ในการแลกเปลี่ยนความรู้ และ  
ถ่ายทอดประสบการณ์ร่วมกันระหว่างผู้ปฏิบัติงาน อาทิ การประชุมแลกเปลี่ยนเรียนรู้ การสร้างเครือข่ายชุมชนนัก  
ปฏิบัติ (community of practices) เป็นต้น

6. ผู้บริหารบริหารงานด้วยหลักธรรมาภิบาล โดยคำนึงถึงประโยชน์ของมหาวิทยาลัยและผู้มีส่วนได้  
ส่วนเสีย

6.1 ผู้บริหารควรยึดหลักธรรมาภิบาลเป็นเครื่องมือในการบริหารการดำเนินงานของมหาวิทยาลัย ให้ไปสู่ทิศทางที่กำหนดร่วมกันระหว่างผู้บริหารมหาวิทยาลัย และสภามหาวิทยาลัย โดยให้สอดคล้องทิศทางการพัฒนาคุณภาพการศึกษาของประเทศและทันต่อการเปลี่ยนแปลงของโลก

6.2 ผู้บริหารมีการดำเนินงานภายใต้หลักธรรมาภิบาล โดยเฉพาะในประเด็นการปกป้องผลประโยชน์ของผู้มีส่วนได้ส่วนเสียในเรื่องคุณภาพทางวิชาการและเปิดโอกาสให้มีส่วนร่วมจากทุกฝ่ายที่เกี่ยวข้องในการดำเนินงาน

6.3 ผู้บริหารมีการเปิดเผยประวัติ มีรายงานประเมินตนเองจัดทำรายงานสรุปผลการทำงาน และรายงานการเงินของมหาวิทยาลัยเสนอต่อสภามหาวิทยาลัยเป็นประจำทุกปี

6.4 ผู้บริหารมีการติดตามผลการควบคุมภายใน การบริหารความเสี่ยง และการตรวจสอบภายในของมหาวิทยาลัย และรายงานการเงินของมหาวิทยาลัยเสนอต่อสภามหาวิทยาลัยเป็นประจำทุกปี

7. สภามหาวิทยาลัยประเมินผลการบริหารงานของมหาวิทยาลัยและผู้บริหารนำผลการประเมินไปปรับปรุงการบริหารงานอย่างเป็นรูปธรรม

7.1 สภามหาวิทยาลัยประเมินผลการบริหารงานของสถาบันและผู้บริหารตามที่ระบุไว้ในกฎหมายหรือพระราชบัญญัติของมหาวิทยาลัยและข้อบังคับมหาวิทยาลัยที่ว่าด้วยการบริหารงานบุคคลผู้บริหารและข้อบังคับที่เกี่ยวข้องกับการประเมิน หรือตามข้อตกลงที่ทำร่วมกันระหว่างสภามหาวิทยาลัยและผู้บริหาร

7.2 สภามหาวิทยาลัยควรยึดหลักการประเมินผลการบริหารงานแบบกัลยาณมิตร กล่าวคือ ใช้หลักการที่มุ่งเน้นการให้ข้อเสนอแนะเชิงสร้างสรรค์นำผลการประเมินไปใช้ในการพัฒนา หรือปรับปรุงมหาวิทยาลัยให้เจริญก้าวหน้าอย่างต่อเนื่อง

7.3 ผู้บริหารมีการนำผลการประเมินจากสภามหาวิทยาลัยไปใช้ปรับปรุงการบริหารงาน อาทิ จัดทำแผนการบริหารงาน และรายงานผลการดำเนินงานต่อสภามหาวิทยาลัยในโอกาสที่เหมาะสม

## ตัวบ่งชี้ที่ 7.2 การพัฒนาสถาบันสู่สถาบันเรียนรู้

1. การกำหนดประเด็นความรู้ และเป้าหมายของการจัดการความรู้ที่สอดคล้องกับแผนกลยุทธ์

1.1 มหาวิทยาลัยควรศึกษาเป้าประสงค์ตามประเด็นยุทธศาสตร์ หรือวัตถุประสงค์เชิงกลยุทธ์ของมหาวิทยาลัย ว่ามีประเด็นใดที่มุ่งเน้นเป็นสำคัญ หรือมุ่งสู่อัตลักษณ์ใดที่ต้องการ เพื่อนำมาใช้ในการกำหนดแผนยุทธศาสตร์หรือแผนปฏิบัติการในการจัดการความรู้ให้สอดคล้องกับแผนกลยุทธ์ของมหาวิทยาลัย โดยอย่างน้อยต้องครอบคลุมพันธกิจด้านการผลิตบัณฑิตและด้านการวิจัย

1.2 บุคคลที่เกี่ยวข้องในการกำหนดประเด็นความรู้ อาจประกอบด้วยรองอธิการบดี ผู้ช่วยอธิการบดี คณบดี รองคณบดี ผู้ช่วยคณบดี ผู้อำนวยการ หัวหน้างาน ที่กำกับดูแลด้านยุทธศาสตร์ หรือกลยุทธ์ที่เกี่ยวข้องกับการผลิตบัณฑิต ด้านวิจัย รวมทั้งด้านอื่นๆ ที่เป็นไปตามอัตลักษณ์ของมหาวิทยาลัย

1.3 มหาวิทยาลัยควรมีเป้าหมายในการจัดการความรู้ โดยเน้นเรื่องการพัฒนาทักษะความสามารถของบุคลากรภายในเป็นหลัก โดยอย่างน้อยต้องครอบคลุมพันธกิจด้านการผลิตบัณฑิตและด้านการวิจัย รวมทั้งประเด็นการจัดการความรู้ที่มหาวิทยาลัยมุ่งเน้นตามอัตลักษณ์ เช่น เทคนิคการปรับปรุงหลักสูตรและวิธีการเรียนรู้ที่เน้นผลลัพธ์การเรียนรู้ (learning outcome) เทคนิคการเพิ่มผลงานวิจัยภายในมหาวิทยาลัย เป็นต้น

2. กำหนดบุคลากรกลุ่มเป้าหมายที่จะพัฒนาความรู้และทักษะด้านการผลิตบัณฑิตและด้านการวิจัย

2.1 กลุ่มเป้าหมายที่จะได้รับการพัฒนาความรู้และทักษะด้านการผลิตบัณฑิตและด้านการวิจัยอย่างน้อยควรเป็นบุคลากรที่ทำหน้าที่เกี่ยวข้องกับการผลิตบัณฑิตและการวิจัย เช่น คณาจารย์หรือนักวิจัยที่เกี่ยวข้องกับประเด็นความรู้ดังกล่าว รวมทั้งด้านอื่นๆ ที่มหาวิทยาลัยมุ่งเน้น

2.2 มหาวิทยาลัยควรกำหนดนโยบายให้มีการสำรวจผลการปฏิบัติงานที่เป็นจุดเด่นของอาจารย์หรือนักศึกษาในแต่ละคณะ หรือสาขาวิชา โดยเฉพาะด้านการจัดการเรียนการสอน และการวิจัยที่สะท้อนอัตลักษณ์ของสาขานั้นๆ เพื่อนำมากำหนดเป็นประเด็นสำหรับใช้ในกระบวนการจัดการความรู้ให้ได้องค์ความรู้ที่เป็นประโยชน์ต่อการพัฒนาคุณภาพการจัดการศึกษา

3. การแบ่งปันและแลกเปลี่ยนเรียนรู้จากความรู้ ทักษะของผู้มีประสบการณ์ตรง (tacit knowledge) เพื่อค้นหาแนวปฏิบัติที่ดี

3.1 มหาวิทยาลัยควรเชิญบุคลากรภายใน หรือภายนอกที่มีผลงานดีเด่น ทางด้านวิชาการ และผลงานทางด้านการวิจัย รวมทั้งผลงานด้านอื่นๆ ที่มหาวิทยาลัยมุ่งเน้นมาถ่ายทอดความรู้ เคล็ดลับ หรือนวัตกรรมอย่างสม่ำเสมอผ่านเวทีต่าง ๆ เช่น การจัดประชุมสัมมนา เพื่อการแลกเปลี่ยนเรียนรู้ร่วมกับเจ้าของความรู้ เคล็ดลับ หรือนวัตกรรมดังกล่าว

3.2 มหาวิทยาลัยควรส่งเสริมให้มีบรรยากาศและวัฒนธรรมการเรียนรู้ภายในมหาวิทยาลัย เช่น การส่งเสริมให้มีชุมชนนักปฏิบัติและเครือข่ายด้านการจัดการความรู้ ทั้งระหว่างหน่วยงานภายในมหาวิทยาลัยและภายนอกมหาวิทยาลัย เพื่อให้เกิดวัฒนธรรมการแลกเปลี่ยนเรียนรู้อย่างต่อเนื่อง โดยการจัดสรรทรัพยากรอย่างเหมาะสม ทั้งด้านงบประมาณ เวลา สถานที่

4. การรวบรวมความรู้ตามประเด็นความรู้ที่กำหนดที่มีอยู่ในตัวบุคคลและแหล่งเรียนรู้อื่นๆ ที่เป็นแนวปฏิบัติที่ดีมาพัฒนาและจัดเก็บอย่างเป็นระบบ

4.1 มีการกำหนดผู้รับผิดชอบในการวิเคราะห์ สังเคราะห์ความรู้ทั้งที่มีอยู่ในตัวบุคคลและแหล่งเรียนรู้อื่นๆ ที่เป็นแนวปฏิบัติที่ดี มาพัฒนาและจัดเก็บอย่างเป็นระบบ เป็นหมวดหมู่เพื่อให้บุคลากรกลุ่มเป้าหมายที่ต้องการเพิ่มพูนความรู้ความสามารถเข้าถึงแนวปฏิบัติที่ดีได้ง่าย

4.2 ควรมีการใช้ประโยชน์จากเทคโนโลยีสารสนเทศเพื่อเพิ่มประสิทธิภาพการบริหารจัดการ และเผยแพร่ความรู้ในองค์กรให้เกิดความประหยัดและเกิดประโยชน์สูงสุด

4.3 ควรมีการจัดพิมพ์วารสาร หรือสื่อสิ่งพิมพ์เพื่อการแลกเปลี่ยนเรียนรู้ และยกย่องให้เกียรติแก่ผู้เป็นเจ้าของความรู้ เคล็ดลับ หรือนวัตกรรมดังกล่าว

5. การนำความรู้ที่ได้จากการจัดการความรู้มาปรับใช้ในการปฏิบัติงานจริง

5.1 ผู้รับผิดชอบควรวิเคราะห์ความรู้จากแนวปฏิบัติที่ดีจากแหล่งต่างๆ เช่น นวัตกรรมที่ได้จากการจัดการความรู้ไปใช้ให้เกิดประโยชน์แก่มหาวิทยาลัย และสังคม นำมาปรับใช้ให้เหมาะสมกับบริบทของหน่วยงานที่เป็นกลุ่มเป้าหมาย

5.2 ผู้รับผิดชอบควรขยายผลการปรับใช้ไปยังหน่วยงานต่างๆ และติดตามวัดผลตามประเด็นความรู้ และเป้าหมายของการจัดการความรู้ที่สอดคล้องกับแผนกลยุทธ์ด้านการผลิตบัณฑิต และด้านการวิจัย

5.3 มีกลไกการนำผลการประเมินคุณภาพจากภายในและภายนอก ด้านการจัดการความรู้ มาปรับปรุง และพัฒนาระบบและกลไกการจัดการความรู้ของมหาวิทยาลัย

5.4 ผู้รับผิดชอบควรสรุปผลสัมฤทธิ์ที่เกิดขึ้นตามเป้าประสงค์ที่กำหนดไว้ในประเด็นยุทธศาสตร์ หรือกลยุทธ์ของมหาวิทยาลัย

#### ตัวบ่งชี้ที่ 7.4 ระบบบริหารความเสี่ยง

1. การแต่งตั้งคณะกรรมการหรือคณะทำงานบริหารความเสี่ยง โดยมีผู้บริหารระดับสูงและตัวแทน ที่รับผิดชอบพันธกิจหลักของมหาวิทยาลัยร่วมเป็นคณะกรรมการหรือคณะทำงาน

1.1 มีการแต่งตั้งคณะกรรมการหรือคณะทำงาน ประกอบด้วยผู้บริหารระดับสูง และตัวแทนที่ รับผิดชอบในแต่ละพันธกิจหลักของมหาวิทยาลัย

1.2 มีการระบุรายละเอียดการทำงานของคณะกรรมการหรือคณะทำงาน เช่น นโยบายหรือ แนวทางในการดำเนินงาน หน้าที่ความรับผิดชอบ กำหนดระยะเวลาให้มีการประชุมของคณะกรรมการหรือ คณะทำงานอย่างสม่ำเสมอ

2. การวิเคราะห์และระบุความเสี่ยง และปัจจัยที่ก่อให้เกิดความเสี่ยง อย่างน้อย 3 ด้าน ตามบริบทของ มหาวิทยาลัย ปัจจัยที่ก่อให้เกิดความเสี่ยงในประเด็นต่าง ๆ เช่น

- ความเสี่ยงด้านทรัพยากร (การเงิน งบประมาณ ระบบเทคโนโลยีสารสนเทศ อาคารสถานที่)
- ความเสี่ยงด้านยุทธศาสตร์ หรือกลยุทธ์ของมหาวิทยาลัย
- ความเสี่ยงด้านนโยบาย กฎหมาย ระเบียบ ข้อบังคับ
- ความเสี่ยงด้านการปฏิบัติงาน เช่น ความเสี่ยงของกระบวนการบริหารหลักสูตรการบริหาร งานวิจัย ระบบงาน ระบบประกันคุณภาพ

- ความเสี่ยงด้านบุคลากรและความเสี่ยงด้านธรรมาภิบาล โดยเฉพาะจรรยาบรรณของอาจารย์ และบุคลากร

- ความเสี่ยงจากเหตุการณ์ภายนอก
- ความเสี่ยงด้านอื่นๆ ตามบริบทของมหาวิทยาลัย

2.1 วิเคราะห์และระบุความเสี่ยงพร้อมปัจจัยที่ก่อให้เกิดความเสี่ยงที่ส่งผลกระทบต่อหรือสร้าง ความเสียหาย หรือความล้มเหลวหรือลดโอกาสที่จะบรรลุเป้าหมายในการบริหารการศึกษา

2.2 ประเมินความเสี่ยงที่นำมาพิจารณาควรมองถึงเหตุการณ์ในอนาคตที่มีโอกาสเกิดขึ้นและ ส่งผลกระทบต่อมหาวิทยาลัยด้านชื่อเสียง คุณภาพการศึกษา รวมถึงความสูญเสียทางด้านชีวิตบุคลากร และ ทรัพย์สินของมหาวิทยาลัยเป็นสำคัญ

2.3 ปัจจัยเสี่ยงหรือปัจจัยที่ก่อให้เกิดความเสี่ยงอาจใช้กรอบแนวคิดในเรื่องที่เกี่ยวข้องกับคน อาคาร สถานที่ อุปกรณ์ วิธีการปฏิบัติงานสภาพแวดล้อมทั้งภายในและภายนอก เป็นต้น

2.4 จัดลำดับความสำคัญของปัจจัยเสี่ยง โดยพิจารณาจากมิติของโอกาสและผลกระทบจาก ความเสี่ยง

3. การประเมินโอกาสและผลกระทบของความเสี่ยงและจัดลำดับความเสี่ยงที่ได้จากการวิเคราะห์
  - 3.1 ระดับความเสี่ยงอาจกำหนดเป็นเชิงปริมาณ หรือเชิงคุณภาพที่สะท้อนถึงความเสี่ยงระดับสูง กลาง ต่ำ ได้
  - 3.2 ควรมีการกำหนดเกณฑ์การประเมินความเสี่ยงทั้งในด้านของโอกาสและผลกระทบ
  - 3.3 การประเมินโอกาสในการเกิดความเสี่ยง ให้ประเมินจากความถี่ที่เคยเกิดเหตุการณ์เสี่ยงในอดีต หรือความน่าจะเป็นที่จะเกิดเหตุการณ์ในอนาคต โดยคาดการณ์จากข้อมูลในอดีต รวมถึงสภาพแวดล้อมที่เกี่ยวข้องกับการควบคุมปัจจัยเสี่ยงในปัจจุบัน
  - 3.4 การประเมินผลกระทบของความเสี่ยง ให้ประเมินจากความรุนแรงถ้ามีเหตุการณ์เสี่ยงดังกล่าวเกิดขึ้น โดยจะมีความรุนแรงมาก ถ้ากระทบต่อความเชื่อมั่นต่อคุณภาพทางการศึกษาของมหาวิทยาลัย ฐานะการเงิน ขวัญกำลังใจและความปลอดภัยของบุคลากร เป็นต้น
4. การจัดทำแผนบริหารความเสี่ยงที่มีระดับความเสี่ยงสูง และดำเนินการตามแผน
  - 4.1 จัดทำแผนบริหารความเสี่ยงเพื่อการบรรลุเป้าหมาย โดยต้องกำหนดมาตรการหรือแผนปฏิบัติการที่จะสร้างความรู้ ความเข้าใจให้กับบุคลากรในมหาวิทยาลัย และดำเนินการแก้ไขลดหรือป้องกันความเสี่ยงที่จะเกิดขึ้นอย่างเป็นรูปธรรม
  - 4.2 สร้างมาตรการควบคุมความเสี่ยงโดยใช้เทคนิค 4 T คือ Take การยอมรับความเสี่ยง Treat การลดหรือควบคุมความเสี่ยง Transfer การโอนหรือกระจายความเสี่ยง และ Terminate การหยุดหรือหลีกเลี่ยงความเสี่ยง เพื่อลดมูลเหตุของแต่ละโอกาสที่มหาวิทยาลัยจะเกิดความเสียหาย (ทั้งในรูปแบบของตัวเงินและไม่ใช้ตัวเงิน เช่น ชื่อเสียง การฟ้องร้องจากการไม่ปฏิบัติตามกฎหมาย ระเบียบ ข้อบังคับ ประสิทธิภาพ ประสิทธิผลหรือความคุ้มค่า คุณค่า)
5. การติดตาม และประเมินผลการดำเนินงานตามแผน และรายงานต่อสภามหาวิทยาลัยเพื่อพิจารณา
  - 5.1 มีการรายงานความก้าวหน้าหรือผลการดำเนินงานตามแผนต่อสภามหาวิทยาลัย
  - 5.2 มีการรายงานสรุปผลการดำเนินงานและประเมินผลความสำเร็จของการดำเนินงาน ปัญหาอุปสรรคและแนวทางการแก้ไข พร้อมข้อเสนอแนะในการปรับปรุงแผนการดำเนินงานต่อสภามหาวิทยาลัย
6. การนำผลการประเมิน และข้อเสนอแนะจากสภามหาวิทยาลัยไปใช้ในการปรับแผนหรือวิเคราะห์ความเสี่ยง  
แผนบริหารความเสี่ยงในรอบปีถัดไป ควรพิจารณาระดับความเสี่ยงที่เหลืออยู่หลังการจัดการ ความเสี่ยงและข้อเสนอแนะจากสภามหาวิทยาลัย รวมทั้งความเสี่ยงใหม่จากนโยบาย หรือสภาพแวดล้อมทางการศึกษาที่เปลี่ยนแปลงไปทั้งภายในมหาวิทยาลัย และจากหน่วยงานกำกับ

## ตัวบ่งชี้ที่ 8.1 ระบบและกลไกการเงินและงบประมาณ

1. แผนกลยุทธ์ทางการเงินที่สอดคล้องกับแผนกลยุทธ์ของมหาวิทยาลัย
  - 1.1 แผนกลยุทธ์ทางการเงินเป็นแผนที่แสดงให้เห็นถึงแหล่งที่มา และแหล่งใช้ไปของเงินที่ต้องใช้ในการดำเนินงานตามแผนกลยุทธ์

1.2 มหาวิทยาลัยควรตั้งคณะกรรมการทำหน้าที่ดำเนินการวิเคราะห์ทรัพยากรที่ต้องใช้ในการดำเนินงานตามแผนกลยุทธ์ของมหาวิทยาลัย และทำการประเมินมูลค่าของทรัพยากรที่ต้องใช้ ซึ่งจะเป็นงบประมาณในการดำเนินการตามแผน และกำหนดแหล่งที่มาของงบประมาณดังกล่าวซึ่งอาจจะเป็นงบประมาณแผ่นดิน เงินรายได้มหาวิทยาลัย เงินบริจาค หรือมหาวิทยาลัยจะต้องจัดให้มีการระดมทุนจากแหล่งทุนต่างๆก่อน ที่จะนำข้อมูลเหล่านั้นมาจัดทำงบประมาณประจำปีตามแหล่งงบประมาณนั้นๆ

2. แนวทางจัดหาทรัพยากรทางการเงินหลักเกณฑ์การจัดสรร และการวางแผนการใช้จ่ายเงินอย่างมีประสิทธิภาพ โปร่งใส ตรวจสอบได้

2.1 มีแนวทางการจัดหาแหล่งเงินทุนที่เหมาะสมกับลักษณะของค่าใช้จ่ายหรือเงินทุนและเพียงพอสำหรับการบริหารภารกิจของมหาวิทยาลัยในทุกด้านให้เป็นไปตามเป้าหมาย

2.2 มีแนวทางในการจัดสรรทรัพยากรตามหลักเกณฑ์ที่กำหนดล่วงหน้าและได้รับการยอมรับโดยทั่วไปของประชาคม ในกรณีที่มีหลักเกณฑ์ในการจัดสรรทรัพยากรอยู่แล้วควรได้มีการทบทวนความเหมาะสมของหลักเกณฑ์ ให้สอดคล้องกับสถานการณ์ในปัจจุบัน

2.3 มีแผนการจัดหาทรัพยากรทางการเงินอย่างเพียงพอ สำหรับการบริหารภารกิจของมหาวิทยาลัยในทุกด้านให้เป็นไปตามเป้าหมาย และมีแผนใช้เงินอย่างมีประสิทธิภาพ เพื่อจะทำให้รายได้รายจ่าย เป็นไปอย่างเหมาะสม

3. งบประมาณประจำปีสอดคล้องกับแผนปฏิบัติการในแต่ละพันธกิจ และการพัฒนามหาวิทยาลัย และบุคลากร

มหาวิทยาลัยแต่ละแห่งอาจจะมีวิธีการและหลักการในการทำงบประมาณประจำปีที่แตกต่างกันได้ แต่อย่างไรก็ตามหลังจากได้มีการจัดทำงบประมาณประจำปีเสร็จแล้ว ก่อนที่จะนำงบประมาณประจำปีเสนอสภามหาวิทยาลัย ควรได้มีการวิเคราะห์การใช้จ่ายของเงินตามงบประมาณในด้านต่างๆ ดังนี้

- งบประมาณประจำปีสอดคล้องกับแผนปฏิบัติการประจำปีที่กำหนดไว้ในแต่ละปีมากน้อยเพียงใด
- เมื่อวิเคราะห์ตามพันธกิจของมหาวิทยาลัยแล้ว งบประมาณประจำปีในแต่ละพันธกิจ มีความเพียงพอมากน้อยเพียงใด
- เมื่อวิเคราะห์ตามแผนการพัฒนามหาวิทยาลัยแล้ว งบประมาณประจำปีสำหรับการพัฒนาบุคลากรมีความเหมาะสมตามนโยบายมากน้อยเพียงใด

4. การจัดทำรายงานทางการเงินอย่างเป็นระบบ และรายงานต่อสภามหาวิทยาลัย

มีการจัดทำรายงานทางการเงินที่อย่างน้อยประกอบไปด้วยงบรายรับค่าใช้จ่ายและงบดุลอย่างเป็นระบบ อย่างน้อยทุก 6 เดือน ปีละ 2 ครั้ง เพื่อจะได้รู้ถึงสถานะของเงินรายได้ หักค่าใช้จ่ายแล้ว มหาวิทยาลัยมีงบประมาณเหลือเพียงพอ ที่จะใช้ในกิจกรรมของมหาวิทยาลัยในช่วงถัดไปมีการนำรายงานทางการเงินเสนอผู้บริหารของมหาวิทยาลัย และสภามหาวิทยาลัย

5. การนำข้อมูลทางการเงินไปใช้ในการวิเคราะห์ค่าใช้จ่าย และวิเคราะห์สถานะทางการเงินและความมั่นคงของมหาวิทยาลัยอย่างต่อเนื่อง

5.1 จัดทำรายงานการใช้จ่ายเงินงบประมาณตามแผนการดำเนินงานเสนอผู้บริหาร เป็นรายงานที่แจ้งให้ผู้บริหารได้ทราบว่า ได้ใช้เงินตามแผนหรือไม่และได้ใช้เงินกับกิจกรรมใด มีผลลัพธ์จากการทำงานอย่างไรบ้างมีงบประมาณเหลือจ่ายในแต่ละแผนเท่าไร

- 5.2 มีการจัดทำค่าใช้จ่ายต่อหัวของนักศึกษา
- 5.3 มีการจัดทำรายงานการลงทุนของมหาวิทยาลัย
- 5.4 มีการวิเคราะห์เพื่อพยากรณ์รายรับและรายจ่ายในอนาคต
6. หน่วยงานตรวจสอบภายในและภายนอก ทำหน้าที่ตรวจสอบติดตามการใช้จ่ายเงินให้เป็นไปตามระเบียบและกฎเกณฑ์ที่มหาวิทยาลัยกำหนด
  - 6.1 มหาวิทยาลัยที่ไม่ได้มีสำนักงานตรวจเงินแผ่นดินเป็นผู้ตรวจสอบภายนอกอยู่แล้วควรจัดให้มีผู้ตรวจสอบภายนอกเข้าตรวจสอบเป็นประจำทุกปี สำหรับมหาวิทยาลัยของรัฐที่มีสำนักงานตรวจเงินแผ่นดินเป็นผู้ตรวจสอบภายนอกอยู่แล้วนั้น หากสำนักงานตรวจเงินแผ่นดินไม่ได้เข้าตรวจสอบเป็นประจำทุกปีควรจัดให้มีผู้ตรวจสอบภายนอกเข้าตรวจสอบเป็นประจำทุกปี
  - 6.2 มีการแต่งตั้งคณะกรรมการตรวจสอบ (Audit Committee) หรือรวมทั้งผู้ตรวจสอบภายในอย่างเป็นทางการ
7. ผู้บริหารระดับสูงมีการติดตามผลการใช้จ่ายเงินให้เป็นไปตามเป้าหมาย และนำข้อมูลจากรายงานทางการเงินไปใช้ในการวางแผนและการตัดสินใจ
  - 7.1 ผู้บริหารสามารถใช้ระบบสารสนเทศเพื่อการบริหารและการตัดสินใจช่วยในการติดตามการใช้จ่ายเงิน จัดทำรายงานต่างๆ ที่เป็นสิ่งจำเป็นที่ผู้บริหารจะต้องทราบ และนำข้อมูลมาวิเคราะห์สถานะทางการเงินของหน่วยงาน
  - 7.2 มีการนำรายงานทางการเงินเสนอสภามหาวิทยาลัยตามแผนที่กำหนด

## ตัวบ่งชี้ที่ 9.1 ระบบและกลไกการประกันคุณภาพการศึกษาภายใน

1. ระบบและกลไกการประกันคุณภาพการศึกษาภายในที่เหมาะสมและสอดคล้องกับพันธกิจและพัฒนาการของมหาวิทยาลัย
  - 1.1 มหาวิทยาลัยควรพัฒนาระบบประกันคุณภาพที่เหมาะสมกับระดับการพัฒนาของมหาวิทยาลัย โดยอาจเป็นระบบประกันคุณภาพที่ใช้กันแพร่หลายทั้งในระดับชาติหรือนานาชาติ หรือเป็นระบบเฉพาะที่มหาวิทยาลัยพัฒนาขึ้นเอง
  - 1.2 ระบบประกันคุณภาพที่นำมาใช้ต้องเป็นส่วนหนึ่งของกระบวนการบริหารการศึกษา ที่ดำเนินการเป็นประจำ โดยเริ่มจากการวางแผนการดำเนินการตามแผน การตรวจสอบ ประเมินและการปรับปรุงพัฒนา เพื่อให้การดำเนินการกิจบรรลุเป้าประสงค์และมีการพัฒนาอย่างต่อเนื่อง
  - 1.3 มีการกำหนดผู้รับผิดชอบและประสานงานด้านการประกันคุณภาพเพื่อผลักดันให้มีการประกันคุณภาพเกิดขึ้นอย่างต่อเนื่อง ตั้งแต่ระดับมหาวิทยาลัย คณะวิชา ภาควิชา/สาขาวิชา จนถึงระดับ ผู้ปฏิบัติแต่ละบุคคล
2. การกำหนดนโยบายและให้ความสำคัญเรื่องการประกันคุณภาพการศึกษาภายใน โดยคณะกรรมการระดับนโยบายและผู้บริหารสูงสุดของมหาวิทยาลัย

2.1 คณะกรรมการระดับนโยบายและผู้บริหารสูงสุดของมหาวิทยาลัยต้องให้ความสำคัญและกำหนดนโยบายการประกันคุณภาพการศึกษาที่ชัดเจน โดยเกิดจากการมีส่วนร่วมจากทุกภาคี ทั้งภายในและภายนอกมหาวิทยาลัย

2.2 มีหน่วยงานหรือคณะกรรมการรับผิดชอบการจัดระบบการประกันคุณภาพ พร้อมทั้งกำหนดมาตรฐาน ตัวบ่งชี้และเกณฑ์การประเมินคุณภาพที่เหมาะสม

2.3 มีกลไกเชื่อมโยงการปฏิบัติงานตั้งแต่ระดับบุคคล ระดับภาควิชาหรือสาขาวิชา ระดับคณะวิชา ถึงระดับมหาวิทยาลัย เพื่อให้ได้คุณภาพตามที่มหาวิทยาลัย หรือคณะวิชากำหนด

2.4 มีคู่มือคุณภาพในแต่ละระดับเพื่อกำกับการดำเนินงานไปสู่การปฏิบัติที่เป็นรูปธรรม

2.5 มีกลไกการติดตาม ตรวจสอบ ประเมินและกระตุ้นให้เกิดการพัฒนาคุณภาพอย่างต่อเนื่อง

### 3. การกำหนดตัวบ่งชี้เพิ่มเติมตามอัตลักษณ์ของมหาวิทยาลัย

3.1 มหาวิทยาลัยอาจกำหนดมาตรฐานและกำหนดตัวบ่งชี้ที่ใช้เป็นกรอบในการดำเนินงานของมหาวิทยาลัย เพิ่มเติมตามอัตลักษณ์ของตนเอง แต่ทั้งนี้ต้องไม่ขัดกับมาตรฐานการอุดมศึกษา ตลอดจนมาตรฐานและกฎเกณฑ์อื่นๆ ที่เกี่ยวข้อง

3.2 ตัวบ่งชี้ที่เพิ่มเติมขึ้นตามอัตลักษณ์ของมหาวิทยาลัยควรชี้วัดคุณลักษณะที่พึงประสงค์ครบถ้วนทั้งปัจจัยนำเข้า กระบวนการ ผลผลิตหรือผลลัพธ์

3.3 เกณฑ์หรือแนวปฏิบัติที่ดีที่ใช้กำกับแต่ละตัวบ่งชี้ ต้องสามารถวัดระดับคุณภาพตามเป้าหมายของตัวบ่งชี้ต่างๆ และเป็นเกณฑ์ที่นำไปสู่การปรับปรุงพัฒนาอย่างต่อเนื่อง

### 4. การดำเนินงานด้านการประกันคุณภาพการศึกษาภายในที่ครบถ้วน

4.1 มีการดำเนินการตามระบบการประกันคุณภาพการศึกษาภายในที่สมบูรณ์ครบถ้วน โดยมีการกำหนดการควบคุมคุณภาพ การติดตามการดำเนินงาน และการประเมินคุณภาพ

4.2 มีการนำวงจร PDCA เข้ามาใช้ในการดำเนินงานด้านระบบคุณภาพ และการปรับปรุงระบบและกลไกการประกันคุณภาพการศึกษาภายใน

4.3 มีการจัดทำรายงานประจำปีที่เป็นรายงานประเมินคุณภาพที่มีข้อมูลครบถ้วนตามที่สำนักงานคณะกรรมการการอุดมศึกษากำหนดใน CHE QA Online เสนอสภามหาวิทยาลัยพิจารณา พร้อมทั้งเสนอมาตรการและแผนเร่งรัดการพัฒนาคุณภาพตามผลการประเมินในแต่ละปี โดยส่งรายงานให้ต้นสังกัด หน่วยงานที่เกี่ยวข้อง และเปิดเผยต่อสาธารณชน

### 5. การนำผลการประกันคุณภาพการศึกษาภายในมาปรับปรุงการทำงาน และส่งผลให้มีการพัฒนาผลการดำเนินงาน

มหาวิทยาลัยหรือคณะวิชาควรมอบหมายให้ผู้รับผิดชอบตัวบ่งชี้ของแผนกลยุทธ์นำผลจากการประเมินคุณภาพ มาตรการ และแผนพัฒนาคุณภาพในแต่ละปี ไปวิเคราะห์และดำเนินการหรือประสานงานกับคณะกรรมการ/หน่วยงานที่เกี่ยวข้องเพื่อพิจารณาปรับปรุงการดำเนินงานในส่วนที่รับผิดชอบโดยตรงหรือร่วมรับผิดชอบ โดยมีเป้าหมายให้ผลการดำเนินงานตามตัวบ่งชี้ของแผนกลยุทธ์ของมหาวิทยาลัย มีการพัฒนาขึ้นจากปีก่อนหน้าทุกตัวบ่งชี้

### 6. ระบบสารสนเทศที่ให้ข้อมูลสนับสนุนการประกันคุณภาพการศึกษาภายใน



มหาวิทยาลัยควรจัดให้มีระบบสารสนเทศที่สามารถนำเสนอข้อมูลประกอบการดำเนินการประกันคุณภาพการศึกษาที่ถูกต้อง เป็นปัจจุบันครบทั้ง 9 องค์ประกอบคุณภาพ และสามารถใช้ร่วมกันได้ทั้งระดับบุคคล ภาควิชา คณะวิชา และมหาวิทยาลัย รวมถึงเป็นระบบที่สามารถเชื่อมต่อกับหน่วยงานภายนอกที่เกี่ยวข้องกับการประกันคุณภาพ เช่น สกอ. สมศ. กพร. เป็นต้น

7. การมีส่วนร่วมของผู้มีส่วนได้ส่วนเสียในการประกันคุณภาพการศึกษาโดยเฉพาะนักศึกษา ผู้ใช้บัณฑิต และผู้ใช้บริการตามพันธกิจของมหาวิทยาลัย

มหาวิทยาลัยควรส่งเสริมให้นักศึกษา คณาจารย์ และบุคลากรของมหาวิทยาลัยเข้ามามีส่วนร่วมในกระบวนการประกันคุณภาพการศึกษา และเปิดโอกาสให้ผู้มีส่วนได้ส่วนเสีย โดยเฉพาะผู้ใช้บัณฑิตและผู้รับบริการตามพันธกิจของมหาวิทยาลัย เช่น ผู้รับบริการด้านการวิจัย หรือ ชุมชน ผู้รับบริการทางวิชาการของมหาวิทยาลัย ได้เข้ามามีส่วนร่วมในการประกันคุณภาพ อาทิ ในรูปแบบของการร่วมเป็นกรรมการ การร่วมกำหนดตัวบ่งชี้ และเป้าหมาย การให้ข้อมูลป้อนกลับ หรือการให้ความร่วมมือกับมหาวิทยาลัยในการดำเนินกิจกรรมต่างๆ ด้านการประกันคุณภาพ เป็นต้น

8. เครือข่ายการแลกเปลี่ยนเรียนรู้ด้านการประกันคุณภาพการศึกษาระหว่างมหาวิทยาลัย และกิจกรรมร่วมกัน

8.1 มีการสร้างเครือข่ายการประกันคุณภาพระหว่างมหาวิทยาลัยทั้งในส่วนในระดับมหาวิทยาลัยหรือคณะวิชา และในส่วนที่เกี่ยวข้องกับกิจกรรมนักศึกษา และอื่นๆ

8.2 มีการทำงานด้านการประกันคุณภาพร่วมกันในเครือข่าย มีผลการปฏิบัติงานที่ชัดเจน และมีพัฒนาการด้านต่างๆที่เกิดขึ้น จากการแลกเปลี่ยนเรียนรู้ภายในเครือข่าย

8.3 มีการติดตาม ประเมินผลการสร้างเครือข่าย เพื่อนำไปสู่การพัฒนาการทำงานร่วมกันอย่างต่อเนื่อง

9. แนวปฏิบัติที่ดีหรืองานวิจัยด้านการประกันคุณภาพการศึกษาที่หน่วยงานพัฒนาขึ้น และเผยแพร่ให้หน่วยงานอื่นสามารถนำไปใช้ประโยชน์

9.1 มีกระบวนการคัดสรรแนวปฏิบัติที่ดีในแต่ละกิจกรรมที่เกิดขึ้นในการปฏิบัติงานด้านการประกันคุณภาพการศึกษา

9.2 มีการเผยแพร่แนวทางการประกันคุณภาพการศึกษาที่เป็นวิธีปฏิบัติที่ดีให้กับสาธารณชน และให้หน่วยงานอื่นนำไปใช้ประโยชน์

9.3 มีการวิจัยสถาบันด้านการประกันคุณภาพการศึกษา และนำผลไปพัฒนางานด้านการประกันคุณภาพการศึกษา

<b>บทที่ 7</b>	<b>การวิเคราะห์ตัวบ่งชี้ตามองค์ประกอบคุณภาพ มาตรฐานการศึกษาระดับอุดมศึกษา และมุมมองด้านการบริหารจัดการ</b>
----------------	--

<b>7.1 ตัวบ่งชี้เพื่อประเมินคุณภาพตามองค์ประกอบคุณภาพ 9 ด้าน</b>
--

สถาบันอุดมศึกษามีพันธกิจหลักที่สำคัญ 4 ประการ คือ การผลิตบัณฑิต การวิจัย การให้บริการทางวิชาการแก่สังคม และการทำนุบำรุงศิลปและวัฒนธรรม และมีพันธกิจอย่างน้อยอีก 5 ประการ ที่จะสนับสนุนให้การขับเคลื่อนพันธกิจหลักบรรลุเป้าหมายได้ คือ 1) ปรัชญา ปณิธาน วัตถุประสงค์และแผนการดำเนินการ 2) กิจกรรมการพัฒนานักศึกษา 3) การบริหารและการจัดการ 4) การเงินและงบประมาณ และ 5) ระบบและกลไกการประกันคุณภาพ ซึ่งพันธกิจหลักและพันธกิจสนับสนุนจะต้องทำงานเชื่อมโยงบูรณาการทุกเรื่องเข้าด้วยกันอย่างเป็นระบบและต่อเนื่อง จึงจะส่งเสริมให้การจัดการศึกษาของสถาบันอุดมศึกษามีคุณภาพได้ การประกันคุณภาพการศึกษาภายในจึงพัฒนาขึ้นโดยคำนึงถึงองค์ประกอบคุณภาพการศึกษาระดับอุดมศึกษา 9 ด้าน ที่ครอบคลุมทั้งพันธกิจหลักและพันธกิจสนับสนุน ได้แก่ 1) ปรัชญา ปณิธาน วัตถุประสงค์ และแผนการดำเนินการ 2) การผลิตบัณฑิต 3) กิจกรรมการพัฒนานักศึกษา 4) การวิจัย 5) การบริการทางวิชาการแก่สังคม 6) การทำนุบำรุงศิลปและวัฒนธรรม 7) การบริหารและการจัดการ 8) การเงินและงบประมาณ และ 9) ระบบและกลไกการประกันคุณภาพ

ดังนั้นในการประกันคุณภาพการศึกษาเพื่อพัฒนาคุณภาพและมาตรฐานการศึกษา จึงได้กำหนดตัวบ่งชี้ภายใต้องค์ประกอบคุณภาพการศึกษาระดับอุดมศึกษา 9 ด้าน ดังมีรายละเอียดปรากฏในบทที่ 3 เพื่อให้สถาบันอุดมศึกษาใช้เป็นแนวทางในการกำกับดูแล ตรวจสอบ และประเมินคุณภาพภายในของสถาบันแต่ละแห่ง ซึ่งสามารถสรุปได้ตามตารางที่ 7.1

ตารางที่ 7.1 องค์ประกอบคุณภาพ 9 ด้านและตัวบ่งชี้ที่ใช้ประเมินคุณภาพตามองค์ประกอบ

องค์ประกอบคุณภาพ	จำนวนตัวบ่งชี้			
	ปัจจัยนำเข้า	กระบวนการ	ผลผลิต หรือผลลัพธ์	รวม
1. ปรัชญา ปณิธาน วัตถุประสงค์ และ แผนดำเนินการ	-	ตัวบ่งชี้ที่ 1.1	-	1
2. การผลิตบัณฑิต			ตัวบ่งชี้ สมศ. ที่ 3, 4	2
3. กิจกรรมพัฒนานักศึกษา	-	-	-	-
4. การวิจัย	-	-	-	-
5. การบริการทางวิชาการ แก่สังคม	-	-	-	-
6. การทำนุบำรุงศิลปะและ วัฒนธรรม	-	-	-	-
7. การบริหารและการจัดการ	-	ตัวบ่งชี้ที่ 7.1, 7.2 และ 7.4	-	3
8. การเงินและงบประมาณ	-	ตัวบ่งชี้ที่ 8.1	-	1
9. ระบบและกลไก การประกันคุณภาพ	-	ตัวบ่งชี้ที่ 9.1	-	1
<b>รวม</b>	<b>-</b>	<b>6</b>	<b>2</b>	<b>6+2</b>

## 7.2 ตัวบ่งชี้เพื่อการประเมินคุณภาพตามมาตรฐานการอุดมศึกษา

พระราชบัญญัติการศึกษาแห่งชาติ พ.ศ.2542 แก้ไขเพิ่มเติม (ฉบับที่ 2) พ.ศ.2545 มาตรา 34 กำหนดให้คณะกรรมการการอุดมศึกษามีหน้าที่พิจารณาเสนอมาตรฐานการอุดมศึกษาที่สอดคล้องกับความต้องการตามแผนพัฒนาเศรษฐกิจและสังคมแห่งชาติ และสอดคล้องกับมาตรฐานการศึกษาของชาติ ดังนั้นจึงได้มีประกาศกระทรวงศึกษาธิการ เรื่องมาตรฐานการอุดมศึกษา ลงวันที่ 7 สิงหาคม พ.ศ.2549 ซึ่งถือได้ว่าเป็นมาตรฐานการอุดมศึกษาฉบับแรกของประเทศไทย มาตรฐานฉบับนี้ประกอบด้วยมาตรฐานย่อย 3 ด้าน ได้แก่ มาตรฐานด้านคุณภาพบัณฑิต มาตรฐานด้านการบริหารจัดการการอุดมศึกษา และมาตรฐานด้านการสร้างและพัฒนาสังคมฐานความรู้และสังคมแห่งการเรียนรู้ โดยมีรายละเอียดดังนี้

### 1. มาตรฐานด้านคุณภาพบัณฑิต

บัณฑิตระดับอุดมศึกษาเป็นผู้มีความรู้ มีคุณธรรมจริยธรรม มีความสามารถในการเรียนรู้ และพัฒนาตนเอง สามารถประยุกต์ใช้ความรู้เพื่อการดำรงชีวิตในสังคมได้อย่างมีความสุขทั้งทางร่างกาย และจิตใจ มีความสำนึกและความรับผิดชอบในฐานะพลเมืองและพลโลก มาตรฐานนี้มีตัวบ่งชี้หลัก ได้แก่

- 1) บัณฑิตมีความรู้ ความเชี่ยวชาญในศาสตร์ของตน สามารถเรียนรู้ สร้างและประยุกต์ใช้ความรู้เพื่อพัฒนาตนเอง สามารถปฏิบัติงานและสร้างงานเพื่อพัฒนาสังคมให้สามารถแข่งขันได้ในระดับสากล
- 2) บัณฑิตมีจิตสำนึก ดำรงชีวิต และปฏิบัติหน้าที่ตามความรับผิดชอบโดยยึดหลักคุณธรรม จริยธรรม
- 3) บัณฑิตมีสุขภาพดีทั้งด้านร่างกายและจิตใจ มีการดูแลเอาใจใส่รักษาสุขภาพของตนเองอย่างถูกต้องเหมาะสม

### 2. มาตรฐานด้านการบริหารจัดการการอุดมศึกษา

มีการบริหารจัดการอุดมศึกษาตามหลักธรรมาภิบาลและพันธกิจของการอุดมศึกษาอย่างมีคุณภาพ

ก. มาตรฐานด้านธรรมาภิบาลของการบริหารการอุดมศึกษา มีการบริหารจัดการการอุดมศึกษาตามหลักธรรมาภิบาล โดยคำนึงถึงความหลากหลาย และความเป็นอิสระทางวิชาการ มาตรฐานนี้มีตัวบ่งชี้หลัก ได้แก่

- 1) มีการบริหารจัดการบุคลากรที่มีประสิทธิภาพและประสิทธิผล มีความยืดหยุ่นสอดคล้องกับความต้องการที่หลากหลายของประเภทสถาบันและสังคม เพื่อเพิ่มศักยภาพในการปฏิบัติงานอย่างมีอิสระทางวิชาการ

2) มีการบริหารจัดการทรัพยากรและเทคโนโลยีสารสนเทศและการสื่อสารที่มีประสิทธิภาพและประสิทธิผล คล่องตัว โปร่งใส และตรวจสอบได้มีการจัดการศึกษาผ่านระบบและวิธีการต่าง ๆ อย่างเหมาะสมและคุ้มค่าคุ้มทุน

3) มีระบบการประกันคุณภาพเพื่อนำไปสู่การพัฒนาคุณภาพและมาตรฐานการอุดมศึกษาอย่างต่อเนื่อง

**ข. มาตรฐานด้านพันธกิจของการบริหารการอุดมศึกษา** การดำเนินงานตามพันธกิจของการอุดมศึกษาทั้ง 4 ด้านอย่างมีคุณภาพ โดยมีการประสานความร่วมมือรวมพลังจากทุกภาคส่วนของชุมชนและสังคมในการจัดการความรู้ มาตรฐานนี้มีตัวบ่งชี้หลัก ได้แก่

1) มีหลักสูตรและการเรียนการสอนที่ทันสมัย ยืดหยุ่นสอดคล้องกับความต้องการที่หลากหลายของประเภทสถาบันและสังคม โดยให้ความสำคัญกับการพัฒนาคุณภาพผู้เรียนแบบเน้นผู้เรียนเป็นสำคัญ เน้นการเรียนรู้และการสร้างงานด้วยตนเองตามสภาพจริง ใช้การวิจัยเป็นฐาน มีการประเมินและใช้ผลการประเมินเพื่อพัฒนาผู้เรียน และการบริหารจัดการหลักสูตร ตลอดจนมีการบริหารกิจการนิสิตนักศึกษาที่เหมาะสมสอดคล้องกับหลักสูตรและการเรียนการสอน

2) มีการวิจัยเพื่อสร้างและประยุกต์ใช้องค์ความรู้ใหม่ที่เป็นประโยชน์ต่อสังคมและทรัพยากรสิ่งแวดล้อมที่เชื่อมโยงกับสภาพเศรษฐกิจ สังคมวัฒนธรรม และสิ่งแวดล้อมตามศักยภาพของประเภทสถาบันมีการสร้างเครือข่ายความร่วมมือระหว่างสถาบันอุดมศึกษาทั้งในและต่างประเทศ เพื่อพัฒนาความสามารถในการแข่งขันได้ในระดับนานาชาติของสังคมและประเทศชาติ

3) มีการให้บริการวิชาการที่ทันสมัย เหมาะสม สอดคล้องกับความต้องการของสังคมตามระดับความเชี่ยวชาญของประเภทสถาบัน มีการประสานความร่วมมือระหว่างสถาบันอุดมศึกษากับภาคธุรกิจอุตสาหกรรมทั้งในและต่างประเทศ เพื่อเสริมสร้างความเข้มแข็งและความยั่งยืนของสังคม และประเทศชาติ

4) มีการอนุรักษ์ ฟื้นฟู สืบสาน พัฒนา เผยแพร่วัฒนธรรม ภูมิปัญญาท้องถิ่น เพื่อเสริมสร้างความรู้ ความเข้าใจ และความภาคภูมิใจในความเป็นไทย มีการปรับใช้ศิลปะ วัฒนธรรมต่างประเทศอย่างเหมาะสม เพื่อประโยชน์ในการพัฒนาสังคมและประเทศชาติ

**ค. มาตรฐานด้านการสร้างและพัฒนาสังคมฐานความรู้ และสังคมแห่งการเรียนรู้** การแสวงหา การสร้าง และการจัดการความรู้ตามแนวทาง/หลักการ อันนำไปสู่สังคมฐานความรู้ และสังคมแห่งการเรียนรู้ มาตรฐานนี้มีตัวบ่งชี้หลัก ได้แก่

1) มีการแสวงหา การสร้าง และการใช้ประโยชน์ความรู้ ทั้งส่วนที่เป็นภูมิปัญญาท้องถิ่นและเทศ เพื่อเสริมสร้างสังคมฐานความรู้

2) มีการบริหารจัดการความรู้อย่างเป็นระบบ โดยใช้หลักการวิจัยแบบบูรณาการ หลักการแลกเปลี่ยนเรียนรู้ หลักการสร้างเครือข่ายและหลักการประสานความร่วมมือรวมพลัง อันนำไปสู่สังคมแห่งการเรียนรู้

ดังนั้นในการประกันคุณภาพการศึกษาเพื่อพัฒนาคุณภาพและมาตรฐานการศึกษา จึงสามารถกระจายตัวบ่งชี้ตามองค์ประกอบคุณภาพ 9 ด้าน ลงในมาตรฐานการอุดมศึกษาแต่ละด้าน เพื่อให้สถาบันอุดมศึกษาใช้เป็นแนวทางในการกำกับดูแล ตรวจสอบ และประเมินคุณภาพภายในของสถาบันแต่ละแห่ง ดังปรากฏในตารางที่ 7.2

**ตารางที่ 7.2 มาตรฐานการอุดมศึกษาและตัวบ่งชี้ที่ใช้ประเมินคุณภาพตามมาตรฐาน**

มาตรฐาน	ตัวบ่งชี้ด้านปัจจัยนำเข้า	ตัวบ่งชี้ด้านกระบวนการ	ตัวบ่งชี้ด้านผลผลิตหรือผลลัพธ์	รวม
1. มาตรฐานด้านคุณภาพบัณฑิต	-	-	ตัวบ่งชี้ สมศ. ที่ 3 และ 4	2
2. มาตรฐานด้านการบริหารจัดการอุดมศึกษา ก. มาตรฐานด้านธรรมาภิบาลของการบริหารการอุดมศึกษา	-	ตัวบ่งชี้ที่ 1.1, 7.1, 7.4, 8.1 และ 9.1	-	5
ข. มาตรฐานด้านพันธกิจของการบริหารการอุดมศึกษา	-	-	-	-
3. มาตรฐานด้านการสร้างและพัฒนาสังคมฐานความรู้และสังคมแห่งการเรียนรู้	-	ตัวบ่งชี้ที่ 7.2	-	1
<b>รวม</b>	-	<b>6</b>	<b>2</b>	<b>6+2</b>

### 7.3 ตัวบ่งชี้ตามมุมมองด้านการบริหารจัดการ

เพื่อให้การประกันคุณภาพการศึกษาภายในสามารถติดตาม ตรวจสอบ และประเมินการดำเนินงานอย่างครอบคลุมและมีสมดุลระหว่างมุมมองการบริหารจัดการด้านต่าง ๆ ทั้ง 4 ด้าน คือ ด้านนักศึกษาและผู้มีส่วนได้ส่วนเสีย ด้านกระบวนการภายใน ด้านการเงิน และด้านบุคลากร การเรียนรู้ รวมถึงนวัตกรรม จึงสามารถกระจายตัวบ่งชี้ตามองค์ประกอบคุณภาพ 9 ด้าน ลงในมุมมองด้านต่าง ๆ ที่กล่าวข้างต้น ดังปรากฏในตารางที่ 7.3

ตารางที่ 7.3 มุมมองด้านบริหารจัดการที่สำคัญและตัวบ่งชี้ตามมุมมองด้านการบริหารจัดการ

มุมมองด้านบริหารจัดการ	ตัวบ่งชี้ด้านปัจจัยนำเข้า	ตัวบ่งชี้ด้านกระบวนการ	ตัวบ่งชี้ด้านผลผลิตหรือผลลัพธ์	รวม
1. ด้านนักศึกษาและผู้มีส่วนได้ส่วนเสีย	-	-	สมศ. ที่ 3, 4	2
2. ด้านกระบวนการภายใน	-	ตัวบ่งชี้ที่ 1.1, 7.1, 7.4 และ 9.1	-	5
3. ด้านการเงิน	-	ตัวบ่งชี้ที่ 8.1	-	2
4. ด้านบุคลากร การเรียนรู้และนวัตกรรม	-	ตัวบ่งชี้ที่ 7.2	-	1
รวม	-	6	2	6+2

## 7.4 ตัวบ่งชี้เพื่อการประเมินคุณภาพตามมาตรฐานสถาบันอุดมศึกษา

คณะกรรมการการอุดมศึกษาได้จัดทำมาตรฐานสถาบันอุดมศึกษา ตามประกาศกระทรวงศึกษาธิการ ลงวันที่ 12 พฤศจิกายน 2551 เพื่อนำไปสู่การพัฒนาสถาบันอุดมศึกษาตามกลุ่มสถาบันที่มีปรัชญา วัตถุประสงค์ และพันธกิจในการจัดตั้งที่แตกต่างกันได้อย่างมีประสิทธิภาพและประสิทธิผล มาตรฐานฉบับนี้ประกอบด้วยมาตรฐานหลัก 2 ด้าน คือ มาตรฐานด้านศักยภาพและความพร้อมในการจัดการศึกษา และมาตรฐานด้านการดำเนินการตามภารกิจของสถาบันอุดมศึกษา และกำหนดกลุ่มสถาบันอุดมศึกษาเป็น 4 กลุ่ม ดังรายละเอียดที่ระบุไปแล้วในบทที่ 1 ได้แก่ กลุ่ม ก วิทยาลัยชุมชน กลุ่ม ข สถาบันที่เน้นระดับปริญญาตรี กลุ่ม ค สถาบันเฉพาะทาง และกลุ่ม ง สถาบันที่เน้นการวิจัยขั้นสูงและผลิตบัณฑิตระดับบัณฑิตศึกษา โดยเฉพาะระดับปริญญาเอก

มาตรฐานสถาบันอุดมศึกษา ประกอบด้วยมาตรฐานหลัก 2 ด้าน และมาตรฐานย่อยอีก มาตรฐานละ 4 ด้าน โดยมีรายละเอียดดังนี้

1. มาตรฐานด้านศักยภาพและความพร้อมในการจัดการศึกษา ประกอบด้วยมาตรฐานย่อยด้านต่าง ๆ 4 ด้าน

### 1.1) ด้านกายภาพ

สถาบันอุดมศึกษามีอาคารที่ประกอบด้วยลักษณะสำคัญของอาคารเรียนที่ดี มีห้องครบทุกประเภท พื้นที่ใช้สอยที่ใช้ในการเรียนการสอนและการจัดกิจกรรมทุกประเภทมีจำนวนเพียงพอ และเหมาะสมกับจำนวนอาจารย์ประจำ จำนวนนักศึกษาในแต่ละหลักสูตร และจำนวนนักศึกษาตามแผนการรับนักศึกษา ตามเกณฑ์พื้นที่ใช้สอยอาคารโดยประมาณ รวมทั้งต้องจัดให้มีห้องสมุดตามเกณฑ์มาตรฐาน มีครุภัณฑ์ประจำอาคาร ครุภัณฑ์การศึกษา และคอมพิวเตอร์จำนวนเพียงพอต่อการจัดการศึกษา

ทั้งนี้อาคารและบริเวณอาคารจะต้องมีความมั่นคง ปลอดภัย ถูกสุขลักษณะหรือความจำเป็นอื่น ๆ ตามที่กฎหมายกำหนด

### 1.2) ด้านวิชาการ

สถาบันอุดมศึกษามีศักยภาพและความพร้อมในการปฏิบัติการกิจด้านวิชาการสอดคล้องกับวิสัยทัศน์ พันธกิจ ของสถาบันอุดมศึกษาและแผนการผลิตบัณฑิตที่ตอบสนองความต้องการของประเทศ และผู้ใช้บัณฑิตโดยรวม มีหลักประกันว่าผู้เรียนจะได้รับการบริการการศึกษาที่ดี สามารถแสวงหาความรู้ได้อย่างมีคุณภาพ สถาบันต้องมีการบริหารวิชาการที่มีคุณภาพ ประสิทธิภาพ ประสิทธิผลทั้งในด้านการวางแผนรับนักศึกษาและการผลิตบัณฑิต การจัดกิจกรรมการเรียนการสอน การประเมินผล การเรียนรู้ การประกันคุณภาพการเรียนการสอน และการพัฒนาปรับปรุงการบริหารวิชาการ

### 1.3) ด้านการเงิน

สถาบันอุดมศึกษามีความพร้อมด้านการเงินทั้งงบการเงินรวมและงบที่จำแนกตามกองทุน มีแผนการเงินที่มั่นคง เป็นหลักประกันได้ว่าสถาบันจะสามารถจัดการศึกษาได้ตามพันธกิจและเป้าหมายที่กำหนดไว้ รวมทั้งสอดคล้องกับแผนการพัฒนาในอนาคต เพื่อให้เกิดประโยชน์สูงสุดแก่ผู้เรียนและ



ผู้ให้บริการอุดมศึกษา สถาบันมีการจัดทำรายงานการเงินที่แสดงถึงการได้มาของรายได้ รายรับ การจัดสรร การใช้จ่ายที่มีประสิทธิภาพ และทั่วถึงเป็นธรรมอย่างชัดเจน รวมทั้งการนำรายได้ไปลงทุนภายใต้การประเมิน และวิเคราะห์ความเสี่ยง มีระบบการติดตาม ตรวจสอบ ประเมินผลการปฏิบัติงานควบคู่ไปกับการใช้เงิน ทุกประเภท และมีระบบการติดตามตรวจสอบผลประโยชน์ทับซ้อนของบุคลากรทุกระดับ

#### 1.4) ด้านการบริหารจัดการ

สถาบันอุดมศึกษามีระบบการบริหารจัดการที่มีประสิทธิภาพในการถ่ายทอดวิสัยทัศน์ ค่านิยม ไปสู่การปฏิบัติที่สอดคล้องไปในแนวทางเดียวกัน เพื่อให้บรรลุวัตถุประสงค์และพันธกิจที่กำหนดไว้ โดยมีสภาสถาบันทำหน้าที่กำกับ นโยบาย การดำเนินการตามแผน การบริหารบุคคล การบริหาร งบประมาณและทรัพย์สิน การบริหารสวัสดิการที่จัดให้กับนักศึกษาและบุคลากรทุกระดับ รวมทั้งกำกับ ติดตาม ตรวจสอบ ประเมินผลการดำเนินงานให้เป็นไปตามกฎ ระเบียบ ข้อบังคับและกฎหมายที่กำหนดไว้ มีการเผยแพร่ผลการกำกับดำเนินการดำเนินงานของสภาสถาบัน และการบริหารจัดการของผู้บริหารทุกระดับสู่ ประชาคมภายในสถาบันและภายนอกสถาบัน ภายใต้หลักธรรมาภิบาลที่ประกอบด้วยหลักความโปร่งใส หลักความรับผิดชอบ หลักการตรวจสอบได้ หลักการมีส่วนร่วม และหลักความคุ้มค่า

2. มาตรฐานด้านการดำเนินการตามภารกิจของสถาบันอุดมศึกษา ประกอบด้วยมาตรฐาน ย่อยด้านต่าง ๆ 4 ด้าน

#### 2.1) ด้านการผลิตบัณฑิต

สถาบันอุดมศึกษาดำเนินการรับนักศึกษาเข้าเรียนที่มีคุณสมบัติและจำนวนตรงตามแผน การรับนักศึกษาและสอดคล้องกับเป้าหมายการผลิตบัณฑิตอย่างมีคุณภาพ สถาบันผลิตบัณฑิตได้ตาม คุณลักษณะ จุดเน้นของสถาบัน ตรงตามเป้าหมายที่กำหนด และจัดให้มีข้อเสนอแนะที่ชัดเจน เผยแพร่ต่อ สาธารณะในเรื่องหลักสูตร การจัดการเรียนการสอน คณาจารย์ที่ส่งเสริมการจัดกิจกรรม การพัฒนาการเรียนรู้อย่าง ทั้งในและนอกหลักสูตร และตอบสนองความต้องการของนักศึกษา

#### 2.2) ด้านการวิจัย

สถาบันอุดมศึกษามีการดำเนินพันธกิจด้านการวิจัยอย่างมีคุณภาพ ประสิทธิภาพและภายใต้ จุดเน้นเฉพาะ โดยมีการดำเนินการตามนโยบาย แผน งบประมาณ มีการบริหารจัดการเพื่อส่งเสริมและ สนับสนุนคณาจารย์ นักวิจัย บุคลากรให้มีสมรรถนะในการทำวิจัย ส่งเสริมและสร้างเครือข่ายการทำวิจัยกับ หน่วยงานภายนอกสถาบันเพื่อให้ได้ผลงานวิจัย ผลงานประดิษฐ์ และงานริเริ่มสร้างสรรค์ที่มีคุณภาพ มี ประโยชน์ สนองยุทธศาสตร์การพัฒนาประเทศ สามารถตอบสนองความต้องการของสังคมได้ในวงกว้าง และก่อให้เกิดประโยชน์แก่สาธารณชน

#### 2.3) ด้านการให้บริการทางวิชาการแก่สังคม

สถาบันอุดมศึกษามีการให้บริการทางวิชาการที่ครอบคลุมกลุ่มเป้าหมายทั้งในวงกว้างและ กลุ่มเป้าหมายที่เฉพาะเจาะจงทั้งในและต่างประเทศ ซึ่งอาจให้บริการโดยการใช้ทรัพยากรร่วมกันทั้งใน ระดับสถาบันและระดับบุคคลได้ในหลายลักษณะ อาทิ การให้คำปรึกษา การศึกษาวิจัย การค้นคว้าเพื่อ

แสวงหาคำตอบให้กับสังคม การให้บริการฝึกอบรมหลักสูตรระยะสั้นต่าง ๆ การจัดให้มีการศึกษาต่อเนื่อง บริการแก่ประชาชนทั่วไป การให้บริการทางวิชาการนี้สามารถจัดในรูปแบบของการให้บริการแบบให้เปล่า หรือเป็นการให้บริการเชิงพาณิชย์ที่ให้ผลตอบแทนเป็นรายได้หรือเป็นข้อมูลย้อนกลับมาพัฒนาและปรับปรุงเพื่อให้เกิดองค์ความรู้ใหม่

#### 2.4) ด้านการดำเนินงานบำรุงศิลปะและวัฒนธรรม

สถาบันอุดมศึกษามีการดำเนินการดำเนินงานบำรุงศิลปะและวัฒนธรรมของชาติทั้งในระดับหน่วยงานและระดับสถาบัน มีระบบและกลไกในการส่งเสริมและสนับสนุนให้ศิลปะและวัฒนธรรมเป็นส่วนหนึ่งของการจัดการเรียนการสอนโดยตรงหรือโดยอ้อม เพื่อให้ผู้เรียนและบุคลากรของสถาบันได้รับการปลูกฝังให้มีความรู้ ตระหนักถึงคุณค่า เกิดความซาบซึ้ง และมีสุนทรียะต่อศิลปะและวัฒนธรรมของชาติ สามารถนำไปใช้เป็นเครื่องจรรโลงความดีงามในการดำรงชีวิตและประกอบอาชีพ มีวิถีชีวิตที่ปรารถนาและเรียนรู้วิธีการจัดการวัฒนธรรมและวิถีชีวิตที่ไม่พึงปรารถนาได้ สถาบันมีการควบคุมการดำเนินงานด้านนี้อย่างมีคุณภาพและประสิทธิภาพตามเป้าหมายของแผนยุทธศาสตร์การดำเนินงานด้านการดำเนินงานบำรุงศิลปะและวัฒนธรรมของสถาบัน

ดังนั้นในการประกันคุณภาพการศึกษาเพื่อพัฒนาคุณภาพและมาตรฐานการศึกษา จึงสามารถกระจายตัวบ่งชี้ตามองค์ประกอบคุณภาพ 9 ด้าน ลงในมาตรฐานสถาบันอุดมศึกษาย่อยแต่ละด้าน เพื่อให้สถาบันอุดมศึกษาใช้เป็นแนวทางในการกำกับดูแล ตรวจสอบ และประเมินคุณภาพภายในของสถาบันแต่ละแห่ง ดังปรากฏในตารางที่ 7.4

ตารางที่ 7.4 มาตรฐานสถาบันอุดมศึกษาและตัวบ่งชี้ที่ใช้ประเมินคุณภาพตามมาตรฐาน

มาตรฐาน สถาบันอุดมศึกษา	ตัวบ่งชี้ด้าน ปัจจัยนำเข้า	ตัวบ่งชี้ด้าน กระบวนการ	ตัวบ่งชี้ด้าน ผลผลิต หรือผลลัพธ์	รวม
1. มาตรฐานด้านศักยภาพ และ ความพร้อมในการจัดการศึกษา				
(1) ด้านกายภาพ			-	-
(2) ด้านวิชาการ		-	-	-
(3) ด้านการเงิน		ตัวบ่งชี้ที่ 8.1	-	1
(4) ด้านการบริหารจัดการ		ตัวบ่งชี้ที่ 1.1, 7.1, 7.2, 7.4 และ 9.1	-	5
2. มาตรฐานด้านการดำเนินการ ตามภารกิจของสถาบันอุดมศึกษา				
(1) ด้านการผลิตบัณฑิต		-	- ตัวบ่งชี้ สมศ. ที่ 3 และ 4	2
(2) ด้านการวิจัย	-	-	-	-
(3) ด้านการให้บริการทาง วิชาการแก่สังคม	-	-	-	-
(4) ด้านการทำนุบำรุงศิลปะ และวัฒนธรรม	-	-	-	-
<b>รวม</b>	<b>-</b>	<b>6</b>	<b>2</b>	<b>6+2</b>



## ภาคผนวก



## ภาคผนวก ก

### ตัวบ่งชี้ผลการดำเนินงานตามกรอบมาตรฐานคุณวุฒิระดับอุดมศึกษา

ตัวบ่งชี้ผลการดำเนินงาน
(1) อาจารย์ประจำหลักสูตรอย่างน้อยร้อยละ 80 มีส่วนร่วมในการประชุมเพื่อวางแผน ติดตาม และทบทวนการดำเนินงานหลักสูตร
(2) มีรายละเอียดของหลักสูตร ตามแบบ มคอ.2 ที่สอดคล้องกับกรอบมาตรฐานคุณวุฒิ ระดับอุดมศึกษา แห่งชาติ หรือ มาตรฐานคุณวุฒิสาขา/สาขาวิชา (ถ้ามี)
(3) มีรายละเอียดของรายวิชา และรายละเอียดของประสบการณ์ภาคสนาม (ถ้ามี) ตามแบบ มคอ.3 และ มคอ.4 อย่างน้อยก่อนการเปิดสอนในแต่ละภาคการศึกษาให้ครบทุกรายวิชา
(4) จัดทำรายงานผลการดำเนินการของรายวิชา และรายงานผลการดำเนินการของประสบการณ์ภาคสนาม (ถ้ามี) ตามแบบ มคอ.5 และ มคอ.6 ภายใน 30 วัน หลังสิ้นสุดภาคการศึกษาที่เปิดสอนให้ครบทุกรายวิชา
(5) จัดทำรายงานผลการดำเนินการของหลักสูตร ตามแบบ มคอ.7 ภายใน 60 วัน หลังปีการศึกษา
(6) มีการทวนสอบผลสัมฤทธิ์ของนักศึกษาตามมาตรฐานผลการเรียนรู้ที่กำหนดใน มคอ.3 และ มคอ.4 (ถ้ามี) อย่างน้อยร้อยละ 25 ของรายวิชาที่เปิดสอนในแต่ละปีการศึกษา
(7) มีการพัฒนา/ปรับปรุงการจัดการเรียนการสอน กลยุทธ์การสอน หรือการประเมินผลการเรียนรู้จากผลการประเมินการดำเนินงานที่รายงานใน มคอ.7 ปีที่แล้ว
(8) อาจารย์ใหม่ (ถ้ามี) ทุกคน ได้รับการปฐมนิเทศหรือคำแนะนำด้านการจัดการเรียนการสอน
(9) อาจารย์ประจำทุกคนได้รับการพัฒนาทางวิชาการ และ/หรือวิชาชีพ อย่างน้อยปีละหนึ่งครั้ง
(10) จำนวนบุคลากรสนับสนุนการเรียนการสอน (ถ้ามี) ได้รับการพัฒนาวิชาการ และ/หรือวิชาชีพ ไม่น้อยกว่าร้อยละ 50 ต่อปี
(11) ระดับความพึงพอใจของนักศึกษาปีสุดท้าย/บัณฑิตใหม่ที่มีต่อคุณภาพหลักสูตรเฉลี่ยไม่น้อยกว่า 3.5 จากคะแนนเต็ม 5.0
(12) ระดับความพึงพอใจของผู้ใช้บัณฑิตที่มีต่อบัณฑิตใหม่ เฉลี่ยไม่น้อยกว่า 3.5 จากคะแนนเต็ม 5.0

หมายเหตุ : 1. สถาบันอุดมศึกษาอาจกำหนดตัวบ่งชี้เพิ่มเติมให้สอดคล้องกับพันธกิจและวัตถุประสงค์ของสถาบันฯ หรือกำหนดเป้าหมายการดำเนินงานที่สูงขึ้น เพื่อการยกระดับมาตรฐานของตนเอง โดยกำหนดไว้ในรายละเอียดของหลักสูตร ทั้งนี้หลักสูตรของสถาบันอุดมศึกษาทุกระดับคุณวุฒิต้องมีผลการดำเนินการที่บรรลุตามเป้าหมายตัวบ่งชี้ทั้งหมดอยู่ในเกณฑ์ดีจึงจะได้รับการเผยแพร่หลักสูตรที่ได้มาตรฐานตามกรอบมาตรฐานคุณวุฒิระดับอุดมศึกษาแห่งชาติ โดยเกณฑ์การประเมินผ่านคือ มีการดำเนินงานตามข้อ 1-5 และอย่างน้อยร้อยละ 80 ของตัวบ่งชี้ผลการดำเนินงานที่ระบุไว้ในแต่ละปี

2. กรณีมหาวิทยาลัยสุโขทัยธรรมิกราชและมหาวิทยาลัยรามคำแหงซึ่งมีระบบการสอบซ่อมมอบโลงให้ปรับตัวบ่งชี้ในข้อ 4และข้อ 5 เป็นดังนี้ ข้อ 4 จัดทำรายงานผลการดำเนินการของรายวิชา/รายวิชา และรายงานผลการดำเนินการของประสบการณ์ภาคสนาม (ถ้ามี) ตามแบบ มคอ.5 และ มคอ.6 ภายใน 60 วันหลังสอบซ่อมให้ครบทุกรายวิชา/รายวิชาที่เปิดสอน

ข้อ 5 จัดทำรายงานผลการดำเนินการของหลักสูตรตามแบบ มคอ.7 หลังสิ้นปีการศึกษา ภายใน 90 วันหลังสอบซ่อม

## ภาคผนวก ข

### รูปแบบการเขียนรายงานผลการประเมินตนเอง(SAR)

รูปแบบการเขียนรายงานการประเมินตนเอง ประกอบด้วย 5 ส่วน มีรายละเอียดดังนี้

#### 1. ส่วนนำ ประกอบด้วยรายละเอียดที่เป็นข้อมูลพื้นฐานของหน่วยงานได้แก่

- 1.1 บทสรุปผู้บริหาร
- 1.2 ชื่อหน่วยงาน ที่ตั้ง และประวัติความเป็นมาโดยย่อ
- 1.3 ปรัชญา วิสัยทัศน์ พันธกิจ เป้าหมายและวัตถุประสงค์
- 1.4 โครงสร้างองค์กรและโครงสร้างการบริหาร
- 1.5 รายชื่อผู้บริหาร กรรมการบริหาร กรรมการสภาชุดปัจจุบัน
- 1.6 หลักสูตรและสาขาวิชาที่เปิดสอน
- 1.7 จำนวนนักศึกษา
- 1.8 จำนวนคณาจารย์และบุคลากร
- 1.9 ข้อมูลพื้นฐานโดยย่อเกี่ยวกับงบประมาณ และอาคารสถานที่
- 1.10 เอกลักษณ์หรือวัฒนธรรมของหน่วยงาน
- 1.11 ผลการปรับปรุงตามข้อเสนอแนะของผลการประเมินปีที่ผ่านมา

2. ส่วนสาระ ผลการดำเนินงานการประกันคุณภาพภายใน ทั้งนี้ควรเขียนให้สั้น กระชับ โดยยึดการอ้างอิงจากแหล่งข้อมูลต่างๆ ประกอบด้วย ลักษณะการเขียน เป็นการบรรยาย สั้นกระชับ และการประเมินประสิทธิผลตามเกณฑ์ที่ชี้ให้เห็นถึงการประกันคุณภาพของมหาวิทยาลัย คณะ ศูนย์ สำนัก สถาบัน กอง ประกอบด้วยสิ่งที่ต้องรายงาน ได้แก่ กิจกรรมที่มหาวิทยาลัย คณะ ศูนย์ สำนัก สถาบัน กอง ดำเนินการในแต่ละตัวบ่งชี้ การประเมินผลตามเกณฑ์ การประเมินผลเทียบกับเป้าหมายในตัวบ่งชี้ต่างๆ และจุดเด่น แนวทางเสริม จุดอ่อนและแนวทางการพัฒนาปรับปรุงในแต่ละตัวบ่งชี้ ตามรายองค์ประกอบ ได้แก่

- 2.1 องค์ประกอบที่ 1 ปรัชญา ปณิธานวัตถุประสงค์และแผนดำเนินงาน
- 2.2 องค์ประกอบที่ 2 การผลิตบัณฑิต
- 2.3 องค์ประกอบที่ 7 การบริหารและการจัดการ
- 2.4 องค์ประกอบที่ 8 การเงินและงบประมาณ
- 2.5 องค์ประกอบที่ 9 ระบบและกลไกการประกันคุณภาพ

3. ส่วนสรุป สรุปผลการประเมินในภาพรวมแต่ละองค์ประกอบ ตลอดจนจุดเด่นแนวทางเสริม จุดอ่อนและแนวทางการพัฒนาแยกตามแต่ละองค์ประกอบ เพื่อปรับปรุงแผนในการพัฒนาการดำเนินงานให้สอดคล้องกับเป้าหมายต่อไป

4. เอกสารหลักฐานอ้างอิง ในแต่ละตัวบ่งชี้ตามรายองค์ประกอบ และข้อมูลพื้นฐานของแต่ละหน่วยงาน

การกำหนดรหัสหลักฐานอ้างอิงเป็นตัวเลข

รหัส	ความหมาย
ตัวที่หนึ่ง	เกณฑ์คุณภาพ
ตัวที่สอง	องค์ประกอบคุณภาพ
ตัวที่สาม	ตัวบ่งชี้ในแต่ละองค์ประกอบ
ตัวที่สี่	เอกสารตามค่าระดับของเกณฑ์การประเมินในแต่ละตัวบ่งชี้
ตัวที่ห้า (ในวงเล็บ)	ลำดับที่ของหลักฐานอ้างอิงในแต่ละเกณฑ์การประเมิน

ตัวอย่าง สกอ. 1.1.1(1) หรือ สมศ.5.1(1) หรือ ก.พ.ร.4.1.3.1 (1)

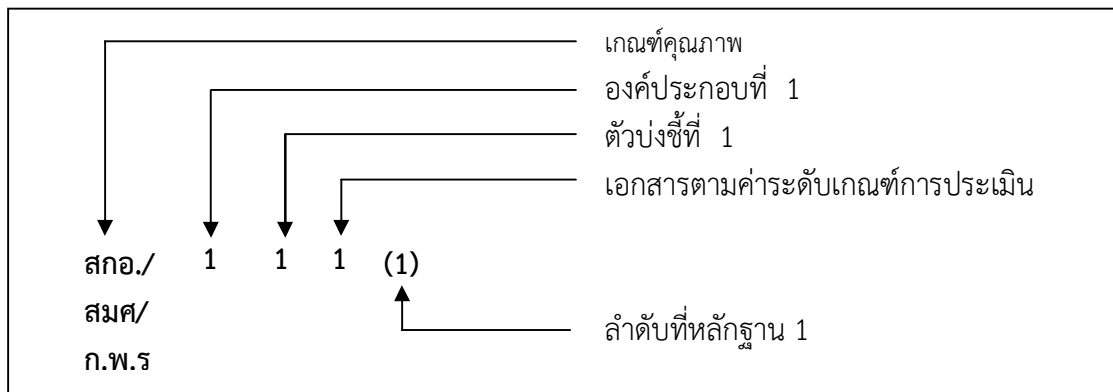

5. ภาคผนวก และเอกสารประกอบอื่นๆประกอบด้วยเอกสารเพิ่มเติมซึ่งมีความสมบูรณ์ในตัวเองและเป็นหลักฐานในการตรวจสอบคุณภาพ ส่วนเอกสารประกอบอื่นๆ เป็นเอกสารที่เกี่ยวข้องกับการประกันคุณภาพการศึกษาแต่ไม่ได้จัดไว้ในภาคผนวก อาจเป็นเอกสารที่มีการอ้างอิงในรายงานหรือไม่ได้อ้างอิงก็ได้ซึ่งจะเห็นว่าเป็นหลักฐานหรือดัชนีสำคัญในการชี้วัดผลของการดำเนินการประกันคุณภาพการศึกษา ได้แก่

- 5.1 ข้อมูลพื้นฐานของหน่วยงาน
- 5.2 นโยบายศัพท์เฉพาะ
- 5.3 คำสั่งแต่งตั้งคณะกรรมการประกันคุณภาพ
- 5.4 ข้อมูลอื่นๆที่เกี่ยวข้อง

แนวทางการจัดเก็บหลักฐานอ้างอิงตามองค์ประกอบ/ตัวบ่งชี้และเกณฑ์การประเมิน

1. กำหนดระบบการเก็บหลักฐานอ้างอิง และการกำหนดรหัส
2. กำหนดสถานที่จัดเก็บ
3. การจัดหาวัสดุและครุภัณฑ์สำหรับจัดเก็บ เช่น ตู้ แฟ้มสัน แฟ้มแขวน
4. กำหนดผู้มีหน้าที่จัดเก็บและสืบค้นเอกสารหลักฐาน

5. การกำหนดงบประมาณสนับสนุน
  6. การกำหนดระยะเวลาการจัดเก็บ
-



**ภาคผนวก ค**  
**แบบรายงานผลการประเมิน (ตาราง ส.1 - ส.5)**

ตาราง ส 1 ผลการการประเมินรายตัวบ่งชี้ตามองค์ประกอบคุณภาพ

- ประเภทสถาบัน  กลุ่ม ก วิทยาลัยชุมชน
- กลุ่ม ข สถาบันที่เน้นระดับปริญญาตรี
- กลุ่ม ค สถาบันเฉพาะทาง
- ค 1 สถาบันที่เน้นระดับบัณฑิตศึกษา
- ค 2 สถาบันที่เน้นระดับปริญญาตรี
- กลุ่ม ง สถาบันที่เน้นการวิจัยขั้นสูงและผลิตบัณฑิตระดับบัณฑิตศึกษา โดยเฉพาะระดับปริญญาเอก

ตัวบ่งชี้คุณภาพ	เป้าหมาย	ผลการประเมิน <sup>1</sup>		คะแนนประเมิน (เกณฑ์ สกอ.)
		ตัวตั้ง	ผลลัพธ์ (%หรือสัดส่วน)	
		ตัวหาร		
ตัวบ่งชี้ที่ 1.1				
ตัวบ่งชี้ที่ สมศ.16.1				
ตัวบ่งชี้ที่ สมศ.16.2				
ตัวบ่งชี้ที่ สมศ. 17				
ตัวบ่งชี้ที่ 2.1				
ตัวบ่งชี้ที่ 2.2				
ตัวบ่งชี้ที่ 2.3				
ตัวบ่งชี้ที่ 2.4				
ตัวบ่งชี้ที่ 2.5				
ตัวบ่งชี้ที่ 2.6				

ตัวบ่งชี้คุณภาพ	เป้าหมาย	ผลการประเมิน <sup>1</sup>		คะแนนประเมิน (เกณฑ์ สกอ.)
		ตัวตั้ง ตัวหาร	ผลลัพธ์ (%หรือสัดส่วน)	
ตัวบ่งชี้ที่ 2.7				
ตัวบ่งชี้ที่ 2.8				
ตัวบ่งชี้ที่ สมศ. 1				
ตัวบ่งชี้ที่ สมศ. 2				
ตัวบ่งชี้ที่ สมศ. 3				
ตัวบ่งชี้ที่ สมศ.4				
ตัวบ่งชี้ที่ สมศ.14				
ตัวบ่งชี้ที่ ก.พ.ร.4.1.3				
ตัวบ่งชี้ที่ 3.1				
ตัวบ่งชี้ที่ 3.2				
ตัวบ่งชี้ที่ 4.1				
ตัวบ่งชี้ที่ 4.2				
ตัวบ่งชี้ที่ 4.3				
ตัวบ่งชี้ที่สมศ. 5				
ตัวบ่งชี้ที่สมศ. 6				
ตัวบ่งชี้ที่สมศ. 7				
ตัวบ่งชี้ที่ 5.1				
ตัวบ่งชี้ที่ 5.2				

ตัวบ่งชี้คุณภาพ	เป้าหมาย	ผลการประเมิน <sup>1</sup>		คะแนนประเมิน (เกณฑ์ สกอ.)
		ตัวตั้ง	ผลลัพธ์ (%หรือสัดส่วน)	
		ตัวหาร		
ตัวบ่งชี้ที่สมศ. 8				
ตัวบ่งชี้ที่สมศ. 9				
ตัวบ่งชี้ที่ สมศ.18.1				
ตัวบ่งชี้ที่ สมศ.18.2				
ตัวบ่งชี้ที่ 6.1				
ตัวบ่งชี้ที่ สมศ.10				
ตัวบ่งชี้ที่ สมศ.11				
ตัวบ่งชี้ที่ 7.1				
ตัวบ่งชี้ที่ 7.2				
ตัวบ่งชี้ที่ 7.3				
ตัวบ่งชี้ที่ 7.4				
ตัวบ่งชี้ที่ สมศ. 13				
ตัวบ่งชี้ที่ 8.1				
ตัวบ่งชี้ที่ 9.1				
ตัวบ่งชี้ที่ สมศ. 15				นำคะแนนที่ได้จาก 23 ตัวบ่งชี้ ของ สกอ. มาเฉลี่ย และบันทึกไว้
ตัวบ่งชี้ที่ 10.1				
ตัวบ่งชี้ที่ 10.12				

<sup>1</sup> ให้ระบุเป็นตัวเลขที่สอดคล้องกับเกณฑ์ที่ใช้ประเมินสำหรับตัวบ่งชี้ใดๆ เช่น ระบุเป็นคำร้อยละ หรือระบุเป็นสัดส่วน หรือระบุเป็นคะแนน หรือระบุเป็นจำนวน หรือระบุเป็นข้อ

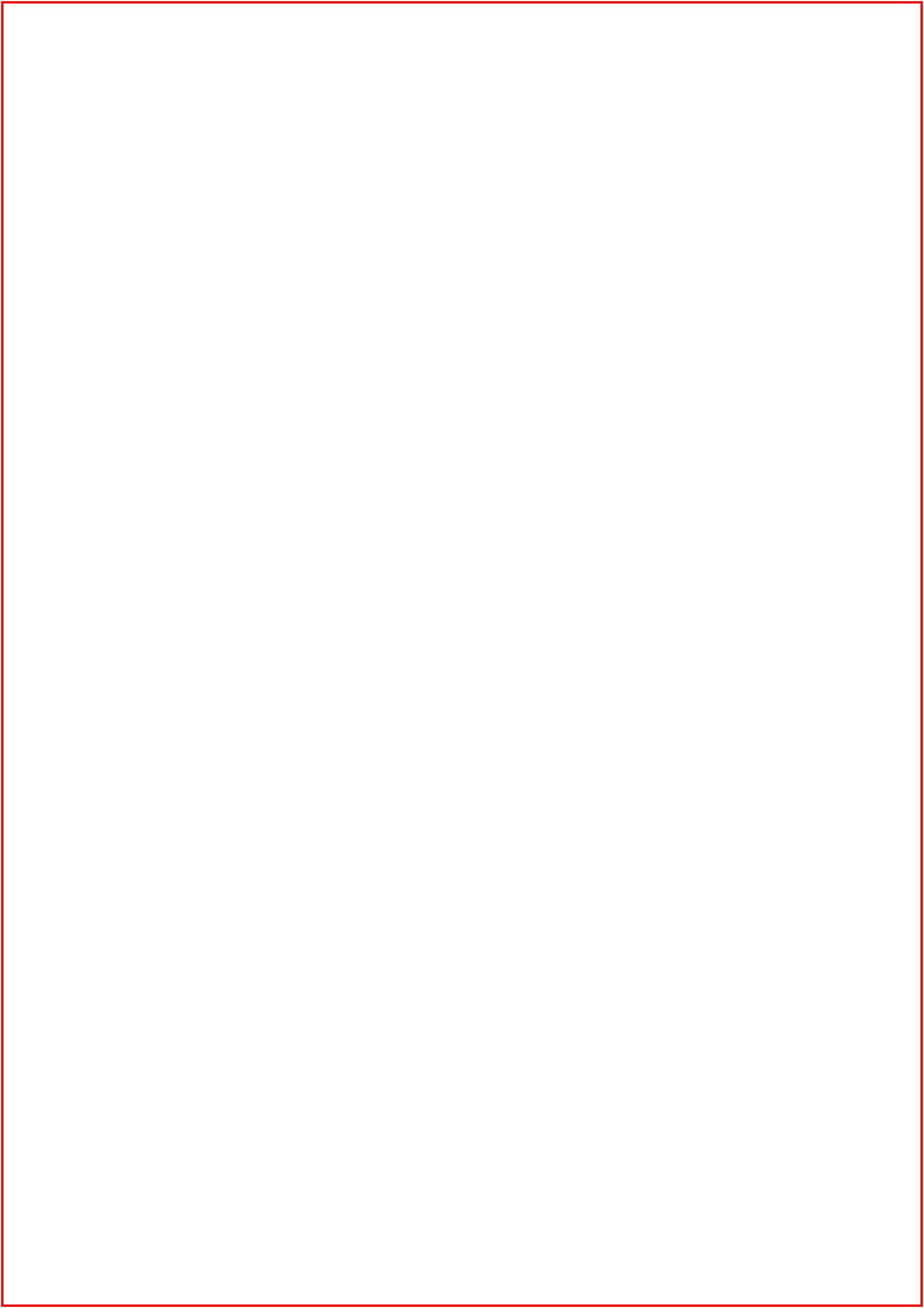

ตาราง ส 2. ผลการประเมินตนเองตามองค์ประกอบคุณภาพ

- ประเภทสถาบัน  กลุ่ม ก วิทยาลัยชุมชน  กลุ่ม ข สถาบันที่เน้นระดับปริญญาตรี  
 กลุ่ม ค สถาบันเฉพาะทาง  กลุ่ม ง สถาบันที่เน้นการวิจัยขั้นสูงและผลิตบัณฑิตระดับบัณฑิตศึกษา  
 ค 1 สถาบันที่เน้นระดับบัณฑิตศึกษา โดยเฉพาะระดับปริญญาเอก  
 ค 2 สถาบันที่เน้นระดับปริญญาตรี

องค์ประกอบ	คะแนนการประเมินเฉลี่ย				ผลการประเมิน 0.00 - 1.50 การดำเนินงานต้องปรับปรุงเร่งด่วน 1.51 - 2.50 การดำเนินงานต้องปรับปรุง 2.51 - 3.50 การดำเนินงานระดับพอใช้ 3.51 - 4.50 การดำเนินงานระดับดี 4.51 - 5.00 การดำเนินงานระดับดีมาก	หมายเหตุ
	Input	Process	Output	รวม		
องค์ประกอบที่ 1						
องค์ประกอบที่ 2						
องค์ประกอบที่ 3						
องค์ประกอบที่ 4						
องค์ประกอบที่ 5						
องค์ประกอบที่ 6						
องค์ประกอบที่ 7						
องค์ประกอบที่ 8						
องค์ประกอบที่ 9						
องค์ประกอบที่ 10						
เฉลี่ยรวมทุกตัวบ่งชี้ของทุกองค์ประกอบ						
ผลการประเมิน						

ตาราง ส 3. ผลการประเมินตนเองตามมาตรฐานการอุดมศึกษา

- ประเภทสถาบัน  กลุ่ม ก วิทยาลัยชุมชน  กลุ่ม ข สถาบันที่เน้นระดับปริญญาตรี  
 กลุ่ม ค สถาบันเฉพาะทาง  กลุ่ม ง สถาบันที่เน้นการวิจัยขั้นสูงและผลิตบัณฑิตระดับบัณฑิตศึกษา  
 ค 1 สถาบันที่เน้นระดับบัณฑิตศึกษา โดยเฉพาะระดับปริญญาเอก  
 ค 2 สถาบันที่เน้นระดับปริญญาตรี

มาตรฐานอุดมศึกษา	คะแนนการประเมินเฉลี่ย				ผลการประเมิน	หมายเหตุ
	Input	Process	Output	รวม		
					0.00 - 1.50 การดำเนินงานต้องปรับปรุงเร่งด่วน 1.51 - 2.50 การดำเนินงานต้องปรับปรุง 2.51 - 3.50 การดำเนินงานระดับพอใช้ 3.51 - 4.50 การดำเนินงานระดับดี 4.51 - 5.00 การดำเนินงานระดับดีมาก	
มาตรฐานที่ 1						
มาตรฐานที่ 2 มาตรฐานที่ 2 ก มาตรฐานที่ 2 ข						ไม่นำตัวบ่งชี้ สมศ.ที่ 15 มาคำนวณ
มาตรฐานที่ 3						
เฉลี่ยรวมทุกตัวบ่งชี้ ของทุกมาตรฐาน						
ผลการประเมิน						

ตาราง ส 4. ผลการประเมินตนเองตามมุมมองด้านการบริหารจัดการ

- ประเภทสถาบัน  กลุ่ม ก วิทยาลัยชุมชน  กลุ่ม ข สถาบันที่เน้นระดับปริญญาตรี  
 กลุ่ม ค สถาบันเฉพาะทาง  กลุ่ม ง สถาบันที่เน้นการวิจัยขั้นสูงและผลิตบัณฑิตระดับบัณฑิตศึกษา  
 ค 1 สถาบันที่เน้นระดับบัณฑิตศึกษา โดยเฉพาะระดับปริญญาเอก  
 ค 2 สถาบันที่เน้นระดับปริญญาตรี

มุมมองด้านการบริหารจัดการ	คะแนนการประเมินเฉลี่ย				ผลการประเมิน	หมายเหตุ
	Input	Process	Output	รวม		
					0.00 - 1.50 การดำเนินงานต้องปรับปรุงเร่งด่วน 1.51 - 2.50 การดำเนินงานต้องปรับปรุง 2.51 - 3.50 การดำเนินงานระดับพอใช้ 3.51 - 4.50 การดำเนินงานระดับดี 4.51 - 5.00 การดำเนินงานระดับดีมาก	
ค่านักศึกษาและผู้มีส่วนได้ส่วนเสีย						
ด้านกระบวนการภายใน						ไม่นำตัวบ่งชี้ สมศ.ที่ 15 มาคำนวณ
ด้านการเงิน						
ด้านบุคลากรการเรียนรู้และนวัตกรรม						
เฉลี่ยรวมทุกตัวบ่งชี้ของทุกมุมมอง						
ผลการประเมิน						

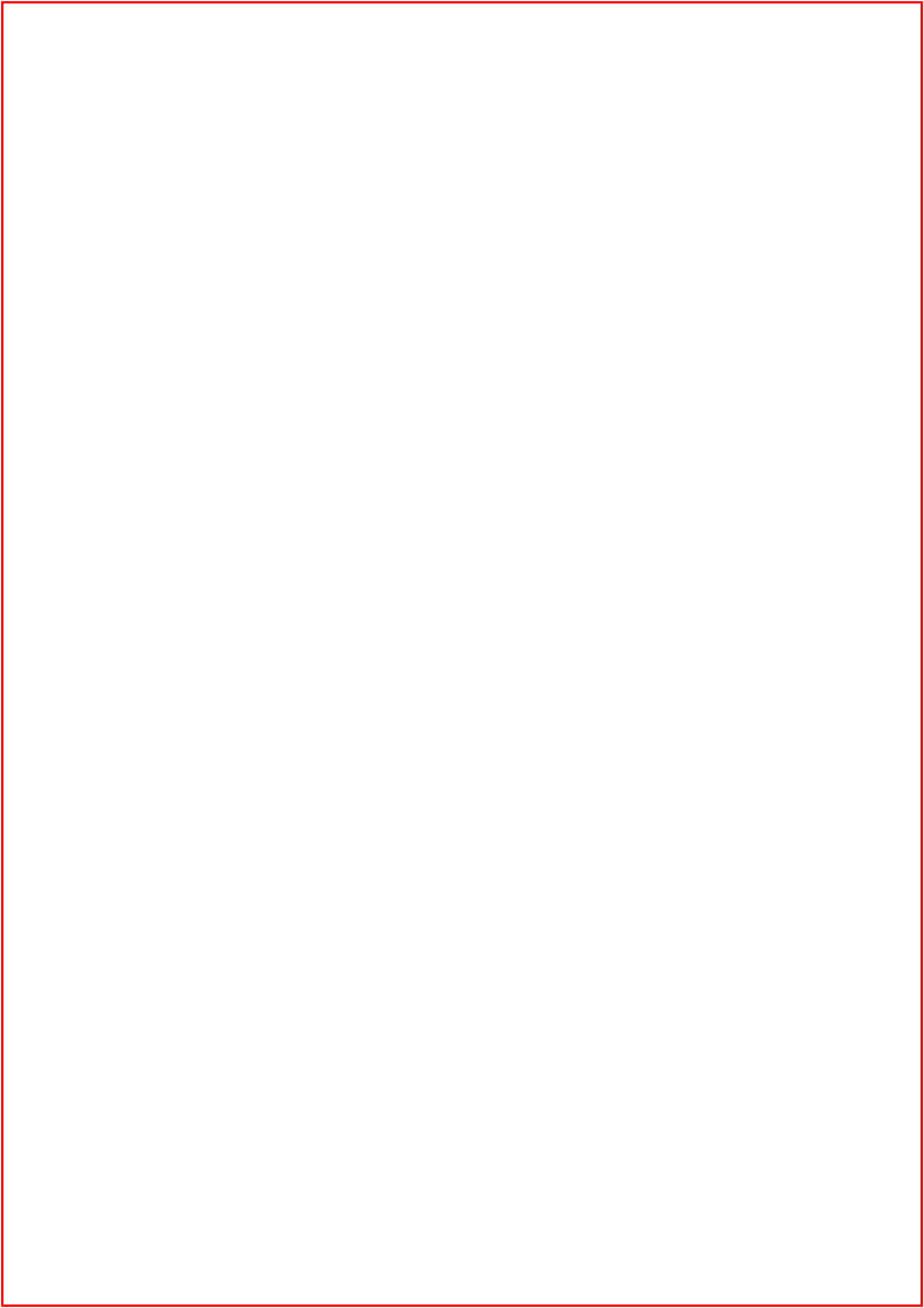



ตาราง ส 5. ผลการประเมินตนเองตามมาตรฐานสถาบันอุดมศึกษา

- ประเภทสถาบัน  กลุ่ม ก วิทยาลัยชุมชน  กลุ่ม ข สถาบันที่เน้นระดับปริญญาตรี  
 กลุ่ม ค สถาบันเฉพาะทาง  กลุ่ม ง สถาบันที่เน้นการวิจัยขั้นสูง  
 ค 1 สถาบันที่เน้นระดับบัณฑิตศึกษา และผลิตบัณฑิตระดับบัณฑิตศึกษา  
 ค 2 สถาบันที่เน้นระดับปริญญาตรี โดยเฉพาะระดับปริญญาเอก

มาตรฐานสถาบัน	คะแนนการประเมินเฉลี่ย				ผลการประเมิน 0.00 - 1.50 การดำเนินงานต้องปรับปรุงเร่งด่วน 1.51 - 2.50 การดำเนินงานต้องปรับปรุง 2.51 - 3.50 การดำเนินงานระดับพอใช้ 3.51 - 4.50 การดำเนินงานระดับดี 4.51 - 5.00 การดำเนินงานระดับดีมาก	หมายเหตุ
	I	P	O	รวม		
1. มาตรฐานด้านศักยภาพและความพร้อมในการจัดการศึกษา						
(1) ด้านกายภาพ						
(2) ด้านวิชาการ						
(3) ด้านการเงิน						
(4) ด้านการบริหารจัดการ						ไม่นำตัวบ่งชี้ สมศ.ที่ 15 มา คำนวณ
<b>เฉลี่ยรวมทุกตัวบ่งชี้ของมาตรฐานที่ 1</b>						
2. มาตรฐานด้านการดำเนินการตามภารกิจของสถาบันอุดมศึกษา						
(1) ด้านการผลิตบัณฑิต						
(2) ด้านการวิจัย						
(3) ด้านการให้บริการทางวิชาการแก่สังคม						
(4) ด้านการทำนุบำรุงศิลปะและวัฒนธรรม						
<b>เฉลี่ยรวมทุกตัวบ่งชี้ของมาตรฐานที่ 2</b>						
<b>เฉลี่ยรวมทุกตัวบ่งชี้ของทุกมาตรฐาน</b>						
<b>ผลการประเมิน</b>						

**ภาคผนวก ง**  
**แบบจัดเก็บ Common Data set ประจำปีการศึกษา 2555**

ที่	รายการข้อมูลพื้นฐาน	หน่วยงาน
1	จำนวนหลักสูตรที่เปิดสอนทั้งหมด	สสว.
2	-- ระดับอนุปริญญา	สสว.
3	-- ระดับปริญญาตรี	สสว.
4	-- ระดับ ป.บัณฑิต	สสว.
5	-- ระดับปริญญาโทที่มีเฉพาะแผน ก	สสว.
6	-- ระดับปริญญาโทที่มีเฉพาะแผน ข	สสว.
7	-- ระดับปริญญาโทที่มีทั้งแผน ก และ แผน ข อยู่ในเอกสารหลักสูตรฉบับเดียวกัน	สสว.
8	จำนวนหลักสูตรระดับปริญญาโท แผน ก ที่มีนักศึกษาลงทะเบียนเรียนในแผน ก	สสว.
9	-- ระดับ ป.บัณฑิตชั้นสูง	สสว.
10	-- ระดับปริญญาเอก	สสว.
11	จำนวนหลักสูตรระดับปริญญาเอกที่มีนักศึกษาลงทะเบียนเรียน	สสว.
12	จำนวนศูนย์จัดการศึกษานอกสถานที่ตั้งทั้งหมด	สสว.
13	จำนวนหลักสูตรที่จัดการเรียนการสอนนอกสถานที่ตั้ง	สสว.
14	-- ระดับอนุปริญญา	สสว.
15	-- ระดับปริญญาตรี	สสว.
16	-- ระดับ ป.บัณฑิต	สสว.
17	-- ระดับปริญญาโท	สสว.
18	-- ระดับ ป.บัณฑิตชั้นสูง	สสว.
19	-- ระดับปริญญาเอก	สสว.
20	จำนวนหลักสูตรที่จัดการเรียนการสอนนอกสถานที่ตั้ง และแจ้งให้คณะกรรมการการอุดมศึกษาทราบ	สสว.
21	-- ระดับอนุปริญญา	สสว.
22	-- ระดับปริญญาตรี	สสว.
23	-- ระดับ ป.บัณฑิต	สสว.
24	-- ระดับปริญญาโท	สสว.
25	-- ระดับ ป.บัณฑิตชั้นสูง	สสว.
26	-- ระดับปริญญาเอก	สสว.
27	จำนวนหลักสูตรทั้งหมดที่ได้รับอนุมัติตามกรอบ TQF	สสว.
28	-- ระดับอนุปริญญา	สสว.
29	-- ระดับปริญญาตรี	สสว.
30	-- ระดับ ป.บัณฑิต	สสว.
31	-- ระดับปริญญาโท	สสว.
32	-- ระดับ ป.บัณฑิตชั้นสูง	สสว.
33	-- ระดับปริญญาเอก	สสว.
34	จำนวนหลักสูตรทั้งหมดที่ได้รับอนุมัติตามกรอบ TQF และมีการประเมินผลตามตัวบ่งชี้ผลการดำเนินงานฯ ครบถ้วน	สสว.

คู่มือประกันคุณภาพการศึกษาภายใน ประจำปีการศึกษา 2555  
บัณฑิตวิทยาลัย มหาวิทยาลัยราชภัฏวไลยอลงกรณ์ ในพระบรมราชูปถัมภ์ จังหวัดปทุมธานี  
หน้า ๖ | 106

ที่	รายการข้อมูลพื้นฐาน	หน่วยงาน
35	-- ระดับอนุปริญญา	สสว.
36	-- ระดับปริญญาตรี	สสว.
37	-- ระดับ ป.บัณฑิต	สสว.
38	-- ระดับปริญญาโท	สสว.
39	-- ระดับ ป.บัณฑิตชั้นสูง	สสว.
40	-- ระดับปริญญาเอก	สสว.
41	จำนวนหลักสูตรวิชาชีพที่เปิดสอนทั้งหมด	สสว.
42	-- ระดับอนุปริญญา	สสว.
43	-- ระดับปริญญาตรี	สสว.
44	-- ระดับ ป.บัณฑิต	สสว.
45	-- ระดับปริญญาโท	สสว.
46	-- ระดับ ป.บัณฑิตชั้นสูง	สสว.
47	-- ระดับปริญญาเอก	สสว.
48	จำนวนหลักสูตรวิชาชีพที่เปิดสอนและได้รับการรับรองหลักสูตรจากองค์กรวิชาชีพทั้งหมด	สสว.
49	-- ระดับอนุปริญญา	สสว.
50	-- ระดับปริญญาตรี	สสว.
51	-- ระดับ ป.บัณฑิต	สสว.
52	-- ระดับปริญญาโท	สสว.
53	-- ระดับ ป.บัณฑิตชั้นสูง	สสว.
54	-- ระดับปริญญาเอก	สสว.
55	จำนวนหลักสูตรทั้งหมดที่ยังไม่ได้รับอนุมัติตามกรอบ TQF แต่เป็นไปตามเกณฑ์มาตรฐานหลักสูตรระดับอุดมศึกษา พ.ศ.2548 ครบถ้วน	สสว.
56	-- ระดับอนุปริญญา	สสว.
57	-- ระดับปริญญาตรี	สสว.
58	-- ระดับ ป.บัณฑิต	สสว.
59	-- ระดับปริญญาโท	สสว.
60	-- ระดับ ป.บัณฑิตชั้นสูง	สสว.
61	-- ระดับปริญญาเอก	สสว.
62	จำนวนหลักสูตรทั้งหมดที่ได้รับอนุมัติตามกรอบ TQF ที่มีผลการประเมินตามตัวบ่งชี้ผลการดำเนินงานฯ ผ่านเกณฑ์การประเมิน 5 ข้อแรก และอย่างน้อยร้อยละ 80 ของตัวบ่งชี้ที่กำหนดในแต่ละปี)	สสว.
63	-- ระดับอนุปริญญา	สสว.
64	-- ระดับปริญญาตรี	สสว.
65	-- ระดับ ป.บัณฑิต	สสว.
66	-- ระดับปริญญาโท	สสว.
67	-- ระดับ ป.บัณฑิตชั้นสูง	สสว.
68	-- ระดับปริญญาเอก	สสว.
69	-- จำนวนหลักสูตรทั้งหมดที่ได้รับอนุมัติตามกรอบ TQF ที่มีผลการประเมินตามตัวบ่งชี้ผลการดำเนินงานฯ ผ่านเกณฑ์การประเมินครบทุกตัวบ่งชี้	สสว.
70	-- ระดับอนุปริญญา	สสว.
71	-- ระดับปริญญาตรี	สสว.

คู่มือประกันคุณภาพการศึกษาภายใน ประจำปีการศึกษา 2555  
บัณฑิตวิทยาลัย มหาวิทยาลัยราชภัฏวไลยอลงกรณ์ ในพระบรมราชูปถัมภ์ จังหวัดปทุมธานี  
หน้า ๖ | 107

ที่	รายการข้อมูลพื้นฐาน	หน่วยงาน
72	-- ระดับ ป.บัณฑิต	สสว.
73	-- ระดับปริญญาโท	สสว.
74	-- ระดับ ป.บัณฑิตชั้นสูง	สสว.
75	-- ระดับปริญญาเอก	สสว.
76	จำนวนหลักสูตรสาขาวิชาชีพที่มีความร่วมมือในการพัฒนาและบริหารหลักสูตรกับภาครัฐ หรือภาคเอกชนที่เกี่ยวข้องกับวิชาชีพของหลักสูตร	สสว.
77	-- ระดับอนุปริญญา	สสว.
78	-- ระดับปริญญาตรี	สสว.
79	-- ระดับ ป.บัณฑิต	สสว.
80	-- ระดับปริญญาโท	สสว.
81	-- ระดับ ป.บัณฑิตชั้นสูง	สสว.
82	-- ระดับปริญญาเอก	สสว.
83	จำนวนนักศึกษาปัจจุบันทั้งหมดทุกระดับการศึกษา	สสว.
84	-- จำนวนนักศึกษาปัจจุบันทั้งหมด - ระดับอนุปริญญา	สสว.
85	-- จำนวนนักศึกษาปัจจุบันทั้งหมด - ระดับปริญญาตรี	สสว.
86	-- จำนวนนักศึกษาปัจจุบันทั้งหมด - ระดับ ป.บัณฑิต	สสว.
87	-- จำนวนนักศึกษาปัจจุบันทั้งหมด - ระดับปริญญาโท	สสว.
88	-- จำนวนนักศึกษาปัจจุบันทั้งหมด - ระดับปริญญาโท (แผน ก)	สสว.
89	-- จำนวนนักศึกษาปัจจุบันทั้งหมด - ระดับปริญญาโท (แผน ข)	สสว.
90	-- จำนวนนักศึกษาปัจจุบันทั้งหมด - ระดับ ป.บัณฑิตชั้นสูง	สสว.
91	-- จำนวนนักศึกษาปัจจุบันทั้งหมด - ระดับปริญญาเอก	งานการเจ้าหน้าที่ (กจ.)
92	จำนวนอาจารย์ประจำทั้งหมด รวมทั้งที่ปฏิบัติงานจริงและลาศึกษาต่อ	งานการเจ้าหน้าที่ (กจ.)
93	-- จำนวนอาจารย์ประจำที่ปฏิบัติงานจริง	งานการเจ้าหน้าที่ (กจ.)
94	-- จำนวนอาจารย์ประจำที่ลาศึกษาต่อ	งานการเจ้าหน้าที่ (กจ.)
94	จำนวนอาจารย์ประจำทั้งหมดที่ปฏิบัติงานจริงและลาศึกษาต่อ แยกตามวุฒิปริญญาหรือเทียบเท่า	งานการเจ้าหน้าที่ (กจ.)
96	-- จำนวนอาจารย์ประจำทั้งหมดที่ปฏิบัติงานจริงและลาศึกษาต่อ วุฒิปริญญาตรี หรือเทียบเท่า	งานการเจ้าหน้าที่ (กจ.)
97	-- จำนวนอาจารย์ประจำทั้งหมดที่ปฏิบัติงานจริงและลาศึกษาต่อ วุฒิปริญญาโท หรือเทียบเท่า	งานการเจ้าหน้าที่ (กจ.)
98	-- จำนวนอาจารย์ประจำทั้งหมดที่ปฏิบัติงานจริงและลาศึกษาต่อ วุฒิปริญญาเอก หรือเทียบเท่า	งานการเจ้าหน้าที่ (กจ.)
99	ร้อยละของอาจารย์ประจำที่มีคุณวุฒิปริญญาเอกปีการศึกษาที่ผ่านมา (กรณีที่ใช้เกณฑ์ประเมินเป็นค่าการเพิ่มขึ้นของร้อยละ)	งานการเจ้าหน้าที่ (กจ.)
100	จำนวนอาจารย์ประจำทั้งหมดที่ดำรงตำแหน่งอาจารย์	งานการเจ้าหน้าที่ (กจ.)
101	-- จำนวนอาจารย์ประจำ (ที่ไม่มีตำแหน่งทางวิชาการ) ที่มีวุฒิปริญญาตรี หรือเทียบเท่า	งานการเจ้าหน้าที่ (กจ.)
102	-- จำนวนอาจารย์ประจำ (ที่ไม่มีตำแหน่งทางวิชาการ) ที่มีวุฒิปริญญาโท หรือเทียบเท่า	งานการเจ้าหน้าที่ (กจ.)
103	-- จำนวนอาจารย์ประจำ (ที่ไม่มีตำแหน่งทางวิชาการ) ที่มีวุฒิปริญญาเอก หรือเทียบเท่า	งานการเจ้าหน้าที่ (กจ.)
104	จำนวนอาจารย์ประจำทั้งหมดที่ดำรงตำแหน่งผู้ช่วยศาสตราจารย์	งานการเจ้าหน้าที่ (กจ.)
105	-- จำนวนอาจารย์ประจำตำแหน่งผู้ช่วยศาสตราจารย์ ที่มีวุฒิปริญญาตรี หรือเทียบเท่า	งานการเจ้าหน้าที่ (กจ.)
106	-- จำนวนอาจารย์ประจำตำแหน่งผู้ช่วยศาสตราจารย์ ที่มีวุฒิปริญญาโท หรือเทียบเท่า	งานการเจ้าหน้าที่ (กจ.)
107	-- จำนวนอาจารย์ประจำตำแหน่งผู้ช่วยศาสตราจารย์ ที่มีวุฒิปริญญาเอก หรือเทียบเท่า	งานการเจ้าหน้าที่ (กจ.)

คู่มือประกันคุณภาพการศึกษาภายใน ประจำปีการศึกษา 2555  
บัณฑิตวิทยาลัย มหาวิทยาลัยราชภัฏวไลยอลงกรณ์ ในพระบรมราชูปถัมภ์ จังหวัดปทุมธานี

หน้า | 108

ที่	รายการข้อมูลพื้นฐาน	หน่วยงาน
108	จำนวนอาจารย์ประจำทั้งหมดที่ดำรงตำแหน่งรองศาสตราจารย์	งานการเจ้าหน้าที่ (กจ.)
109	-- จำนวนอาจารย์ประจำตำแหน่งรองศาสตราจารย์ ที่มีวุฒิปริญญาตรี หรือเทียบเท่า	งานการเจ้าหน้าที่ (กจ.)
110	-- จำนวนอาจารย์ประจำตำแหน่งรองศาสตราจารย์ ที่มีวุฒิปริญญาโท หรือเทียบเท่า	งานการเจ้าหน้าที่ (กจ.)
111	-- จำนวนอาจารย์ประจำตำแหน่งรองศาสตราจารย์ ที่มีวุฒิปริญญาเอก หรือเทียบเท่า	งานการเจ้าหน้าที่ (กจ.)
112	จำนวนอาจารย์ประจำทั้งหมดที่ดำรงตำแหน่งศาสตราจารย์	งานการเจ้าหน้าที่ (กจ.)
113	-- จำนวนอาจารย์ประจำตำแหน่งศาสตราจารย์ ที่มีวุฒิปริญญาตรี หรือเทียบเท่า	งานการเจ้าหน้าที่ (กจ.)
114	-- จำนวนอาจารย์ประจำตำแหน่งศาสตราจารย์ ที่มีวุฒิปริญญาโท หรือเทียบเท่า	งานการเจ้าหน้าที่ (กจ.)
115	-- จำนวนอาจารย์ประจำตำแหน่งศาสตราจารย์ ที่มีวุฒิปริญญาเอก หรือเทียบเท่า	งานการเจ้าหน้าที่ (กจ.)
116	ร้อยละของอาจารย์ประจำที่ดำรงตำแหน่งทางวิชาการของปีที่ผ่านมา	งานการเจ้าหน้าที่ (กจ.)
117	จำนวนนักศึกษาเต็มเวลาเทียบเท่า (FTES) รวมทุกหลักสูตร	สสว.
118	-- ระดับอนุปริญญา	สสว.
119	-- ระดับปริญญาตรี	สสว.
120	-- ระดับ ป.บัณฑิต	สสว.
121	-- ระดับปริญญาโท	สสว.
122	-- ระดับ ป.บัณฑิตชั้นสูง	สสว.
123	-- ระดับปริญญาเอก	สสว.
124	จำนวนเครื่องคอมพิวเตอร์ที่จัดบริการให้นักศึกษา	ศูนย์คอมพิวเตอร์
125	จำนวน Notebook และ Mobile Device ต่างๆ ของนักศึกษาที่มีการลงทะเบียนการใช้ Wi-Fi กับสถาบัน	ศูนย์คอมพิวเตอร์
126	ผลการประเมินคุณภาพการให้บริการห้องสมุดและแหล่งเรียนรู้อื่นๆ ผ่านระบบเครือข่ายคอมพิวเตอร์ และมีการฝึกอบรมการใช้งานแก่นักศึกษา (จากคะแนนเต็ม 5)	สำนักวิทยบริการ/ ศูนย์คอมพิวเตอร์
127	ผลการประเมินคุณภาพการให้บริการด้านกายภาพที่เหมาะสมต่อการจัดการเรียนการสอนและการพัฒนานักศึกษา อาทิ ห้องเรียน ห้องปฏิบัติการ อุปกรณ์การศึกษา และจุดเชื่อมต่ออินเทอร์เน็ต ในระบบไร้สาย (จากคะแนนเต็ม 5)	งานอาคารสถานที่/ ศูนย์คอมพิวเตอร์
128	ผลการประเมินคุณภาพในการให้บริการสิ่งอำนวยความสะดวกที่จำเป็นอื่นๆ อาทิ งานทะเบียนนักศึกษาผ่านระบบเครือข่ายคอมพิวเตอร์ การบริการอนามัยและการรักษาพยาบาล การจัดการหรือจัดบริการด้านอาหารและสนามกีฬา (จากคะแนนเต็ม 5)	สสว./ งานอนามัย
129	ผลการประเมินคุณภาพในการให้บริการสาธารณูปโภคและรักษาความปลอดภัยของอาคารตลอดจนบริเวณโดยรอบ อาทิ ประปา ไฟฟ้า ระบบกักจัดของเสีย การจัดการขยะ รวมทั้งมีระบบและอุปกรณ์ป้องกันอัคคีภัยในบริเวณอาคารต่างๆ โดยเป็นไปตามกฎหมายที่เกี่ยวข้อง (จากคะแนนเต็ม 5)	งานอาคารสถานที่
130	ผลการประเมินความพึงพอใจของผู้เรียนที่มีต่อคุณภาพการจัดการเรียนการสอนและสิ่งสนับสนุนการเรียนรู้ (เทียบจากคะแนนเต็ม 5) เฉลี่ยทุกหลักสูตร	สสว.
131	-- ระดับอนุปริญญา	สสว.
132	-- ระดับปริญญาตรี	สสว.
133	-- ระดับ ป.บัณฑิต	สสว.
134	-- ระดับปริญญาโท	สสว.
135	-- ระดับ ป.บัณฑิตชั้นสูง	สสว.
136	-- ระดับปริญญาเอก	สสว.
137	จำนวนบัณฑิตระดับปริญญาตรีทั้งหมด	สสว./สถาบันวิจัยฯ
138	จำนวนบัณฑิตระดับปริญญาตรีที่ตอบแบบสำรวจเรื่องการเมืองงานทำ	สถาบันวิจัยฯ

คู่มือประกันคุณภาพการศึกษาภายใน ประจำปีการศึกษา 2555  
บัณฑิตวิทยาลัย มหาวิทยาลัยราชภัฏวไลยอลงกรณ์ ในพระบรมราชูปถัมภ์ จังหวัดปทุมธานี

หน้า | 109

ที่	รายการข้อมูลพื้นฐาน	หน่วยงาน
139	จำนวนบัณฑิตระดับปริญญาตรีที่ได้งานทำหลังสำเร็จการศึกษา (ไม่นับรวมผู้ที่ประกอบอาชีพอิสระ)	สถาบันวิจัยฯ
140	จำนวนบัณฑิตระดับปริญญาตรีที่ประกอบอาชีพอิสระ	สถาบันวิจัยฯ
141	จำนวนผู้สำเร็จการศึกษาระดับปริญญาตรีที่มีงานทำก่อนเข้าศึกษา	สถาบันวิจัยฯ
142	จำนวนบัณฑิตระดับปริญญาตรีที่มีกิจการของตนเองที่มีรายได้ประจำอยู่แล้ว	สถาบันวิจัยฯ
143	จำนวนบัณฑิตระดับปริญญาตรีที่ศึกษาต่อระดับบัณฑิตศึกษา	สถาบันวิจัยฯ
144	จำนวนบัณฑิตระดับปริญญาตรีที่อุปสมบท	สถาบันวิจัยฯ
145	จำนวนบัณฑิตระดับปริญญาตรีที่เกณฑ์ทหาร	สถาบันวิจัยฯ
146	เงินเดือนหรือรายได้ต่อเดือน ของผู้สำเร็จการศึกษาระดับปริญญาตรีที่ได้งานทำหรือประกอบอาชีพอิสระ (ค่าเฉลี่ย)	สถาบันวิจัยฯ
147	จำนวนบัณฑิตระดับปริญญาตรีทั้งหมด	สสว./สถาบันวิจัยฯ
148	จำนวนบัณฑิตระดับปริญญาโททั้งหมด	สสว./สถาบันวิจัยฯ
149	จำนวนบัณฑิตระดับปริญญาเอกทั้งหมด	สสว./สถาบันวิจัยฯ
150	จำนวนบัณฑิตระดับปริญญาตรีที่ได้รับการประเมินคุณภาพตามกรอบมาตรฐานคุณวุฒิ ระดับอุดมศึกษาแห่งชาติ	สถาบันวิจัยฯ
151	ผลการประเมินโดย Exit Exam ในกลุ่มสาขาวิชาที่จบการศึกษาระดับปริญญาตรี ตามกรอบ TQF เฉลี่ย (คะแนนเต็ม 5)	สถาบันวิจัยฯ
152	ผลการประเมินจากความพึงพอใจของนายจ้างที่มีต่อผู้สำเร็จการศึกษาระดับปริญญาตรี ตามกรอบ TQF เฉลี่ย (คะแนนเต็ม 5)	สถาบันวิจัยฯ
153	จำนวนบัณฑิตระดับปริญญาโทที่ได้รับการประเมินคุณภาพตามกรอบมาตรฐานคุณวุฒิ ระดับอุดมศึกษาแห่งชาติ	สถาบันวิจัยฯ
154	ผลการประเมินโดย Exit Exam ในกลุ่มสาขาวิชาที่จบการศึกษาระดับปริญญาโทตามกรอบ TQF เฉลี่ย (คะแนนเต็ม 5)	สถาบันวิจัยฯ
155	ผลการประเมินจากความพึงพอใจของนายจ้างที่มีต่อผู้สำเร็จการศึกษาระดับปริญญาโท ตามกรอบ TQF เฉลี่ย (คะแนนเต็ม 5)	สถาบันวิจัยฯ
156	จำนวนบัณฑิตระดับปริญญาเอกที่ได้รับการประเมินคุณภาพตามกรอบมาตรฐานคุณวุฒิ ระดับอุดมศึกษาแห่งชาติ	สถาบันวิจัยฯ
157	ผลการประเมินโดย Exit Exam ในกลุ่มสาขาวิชาที่จบการศึกษาระดับปริญญาเอก ตามกรอบ TQF เฉลี่ย (คะแนนเต็ม 5)	สถาบันวิจัยฯ
158	ผลการประเมินจากความพึงพอใจของนายจ้างที่มีต่อผู้สำเร็จการศึกษาระดับปริญญาเอกตามกรอบ TQF เฉลี่ย (คะแนนเต็ม 5)	สถาบันวิจัยฯ
159	ผลรวมของค่าคะแนนที่ได้จากการประเมินบัณฑิต ตามกรอบ TQF	สถาบันวิจัยฯ
160	จำนวนบัณฑิตที่ได้รับการประเมิน ตามกรอบ TQF ทั้งหมด	สถาบันวิจัยฯ
161	ผลการประเมินจากความพึงพอใจของนายจ้างที่มีต่อบัณฑิตระดับปริญญาตรี โท เอก ตามกรอบ TQF เฉลี่ย (คะแนนเต็ม 5)	สถาบันวิจัยฯ
162	จำนวนรวมของบทความวิจัยที่เป็นผลจากวิทยานิพนธ์ หรือบทความจากสารนิพนธ์ หรือบทความจากศิลปนิพนธ์ [ผลงานของผู้สำเร็จการศึกษาระดับปริญญาโท ที่ผ่านการกลั่นกรอง (peer review) โดยมีบุคคลภายนอกสถาบันร่วมเป็นกรรมการพิจารณาด้วย]	บัณฑิตวิทยาลัย
163	-- จำนวนบทความวิจัยฯ ที่มีการตีพิมพ์เผยแพร่สู่สาธารณะในลักษณะใดลักษณะหนึ่ง	บัณฑิตวิทยาลัย
164	-- จำนวนบทความวิจัยฯ ที่ตีพิมพ์ในรายงานสืบเนื่องจากการประชุมวิชาการ ระดับชาติ (proceedings)	บัณฑิตวิทยาลัย

คู่มือประกันคุณภาพการศึกษาภายใน ประจำปีการศึกษา 2555  
 บัณฑิตวิทยาลัย มหาวิทยาลัยราชภัฏวไลยอลงกรณ์ ในพระบรมราชูปถัมภ์ จังหวัดปทุมธานี  
 หน้า | 110

ที่	รายการข้อมูลพื้นฐาน	หน่วยงาน
165	-- จำนวนบทความวิจัยฯ ที่ตีพิมพ์ในรายงานสืบเนื่องจากการประชุมวิชาการระดับนานาชาติ (proceedings) หรือมีการตีพิมพ์ในวารสารวิชาการระดับชาติ	บัณฑิตวิทยาลัย
166	-- จำนวนบทความวิจัยฯ ที่ตีพิมพ์ในวารสารวิชาการระดับนานาชาติ	บัณฑิตวิทยาลัย
167	จำนวนรวมของผลงานสร้างสรรค์จากศิลปินพันธ์ที่เผยแพร่ (ผลงานของผู้สำเร็จการศึกษาระดับปริญญาโท)	บัณฑิตวิทยาลัย
168	-- จำนวนผลงานสร้างสรรค์จากศิลปินพันธ์ที่ได้รับการเผยแพร่ระดับสถาบันหรือจังหวัด	บัณฑิตวิทยาลัย
169	-- จำนวนผลงานสร้างสรรค์จากศิลปินพันธ์ที่ได้รับการเผยแพร่ในระดับชาติ	บัณฑิตวิทยาลัย
170	-- จำนวนผลงานสร้างสรรค์จากศิลปินพันธ์ที่ได้รับการเผยแพร่ในระดับความร่วมมือระหว่างประเทศ	บัณฑิตวิทยาลัย
171	-- จำนวนผลงานสร้างสรรค์จากศิลปินพันธ์ที่ได้รับการเผยแพร่ในระดับภูมิภาคอาเซียน	บัณฑิตวิทยาลัย
172	-- จำนวนผลงานสร้างสรรค์จากศิลปินพันธ์ที่ได้รับการเผยแพร่ในระดับนานาชาติ	บัณฑิตวิทยาลัย
173	จำนวนผู้สำเร็จการศึกษาระดับปริญญาโททั้งหมด (ปีการศึกษาที่เป็นวงรอบประเมิน)	บัณฑิตวิทยาลัย
174	จำนวนรวมของบทความวิจัยจากวิทยานิพนธ์ ที่ตีพิมพ์เผยแพร่ (ผลงานของผู้สำเร็จการศึกษาระดับปริญญาเอก)	บัณฑิตวิทยาลัย
175	-- จำนวนบทความวิจัยฯ ที่ตีพิมพ์ในรายงานสืบเนื่องจากการประชุมวิชาการระดับชาติ/ระดับนานาชาติ หรือตีพิมพ์ในวารสารวิชาการที่ปรากฏในฐานข้อมูล TCI (จำนวนบทความที่นับในค่าน้ำหนักนี้ จะต้องไม่นับซ้ำกับค่าน้ำหนักอื่นๆ)	บัณฑิตวิทยาลัย
176	-- จำนวนบทความวิจัยฯ ที่ตีพิมพ์ในวารสารวิชาการระดับชาติที่มีชื่อปรากฏในประกาศของ สมศ. (จำนวนบทความที่นับในค่าน้ำหนักนี้ จะต้องไม่ซ้ำกับที่นับในค่าน้ำหนักอื่นๆ)	บัณฑิตวิทยาลัย
177	-- จำนวนบทความวิจัยฯ ที่ตีพิมพ์ในวารสารวิชาการระดับนานาชาติที่มีชื่อปรากฏอยู่ในประกาศของ สมศ. (จำนวนบทความที่นับในค่าน้ำหนักนี้ จะต้องไม่ซ้ำกับที่นับในค่าน้ำหนักอื่นๆ)	บัณฑิตวิทยาลัย
178	-- จำนวนบทความวิจัยฯ ที่ตีพิมพ์ในวารสารวิชาการที่มีชื่อปรากฏในฐานข้อมูลการจัดอันดับวารสาร SJR (SCImago Journal Rank :www.scimagojr.com) หรือ ISI หรือ Scopus (จำนวนบทความที่นับในค่าน้ำหนักนี้ จะต้องไม่ซ้ำกับที่นับในค่าน้ำหนักอื่นๆ)	บัณฑิตวิทยาลัย
179	จำนวนรวมของผลงานสร้างสรรค์ที่เผยแพร่ (ผลงานของผู้สำเร็จการศึกษาระดับปริญญาเอก)	บัณฑิตวิทยาลัย
180	-- จำนวนผลงานสร้างสรรค์จากศิลปินพันธ์ที่ได้รับการเผยแพร่ระดับสถาบันหรือจังหวัด	บัณฑิตวิทยาลัย
181	-- จำนวนผลงานสร้างสรรค์จากศิลปินพันธ์ที่ได้รับการเผยแพร่ในระดับชาติ	บัณฑิตวิทยาลัย
182	-- จำนวนผลงานสร้างสรรค์จากศิลปินพันธ์ที่ได้รับการเผยแพร่ในระดับความร่วมมือระหว่างประเทศ	บัณฑิตวิทยาลัย
183	-- จำนวนผลงานสร้างสรรค์จากศิลปินพันธ์ที่ได้รับการเผยแพร่ในระดับภูมิภาคอาเซียน	บัณฑิตวิทยาลัย
184	-- จำนวนผลงานสร้างสรรค์ที่ได้รับการเผยแพร่ในระดับนานาชาติ	บัณฑิตวิทยาลัย
185	จำนวนผู้สำเร็จการศึกษาระดับปริญญาเอกทั้งหมด (ปีการศึกษาที่เป็นวงรอบประเมิน)	บัณฑิตวิทยาลัย
186	ผลการประเมินคุณภาพของการให้บริการให้คำปรึกษาทางวิชาการและแนะแนวการใช้ชีวิตแก่นักศึกษา (จากคะแนนเต็ม 5)	กองพัฒนานักศึกษา
187	ผลการประเมินคุณภาพของการให้บริการข้อมูลข่าวสารที่เป็นประโยชน์ต่อนักศึกษา (จากคะแนนเต็ม 5)	กองพัฒนานักศึกษา
188	ผลการประเมินคุณภาพของการจัดกิจกรรมเพื่อพัฒนาประสบการณ์ทางวิชาการและวิชาชีพแก่นักศึกษา (จากคะแนนเต็ม 5)	กองพัฒนานักศึกษา
189	จำนวนอาจารย์ประจำและนักวิจัยประจำที่ได้รับการพัฒนาศักยภาพด้านงานวิจัยหรืองานสร้างสรรค์	สถาบันวิจัยฯ
190	จำนวนอาจารย์ประจำและนักวิจัยประจำที่ได้รับความรู้ด้านจรรยาบรรณการวิจัย	สถาบันวิจัยฯ

คู่มือประกันคุณภาพการศึกษาภายใน ประจำปีการศึกษา 2555  
บัณฑิตวิทยาลัย มหาวิทยาลัยราชภัฏวไลยอลงกรณ์ ในพระบรมราชูปถัมภ์ จังหวัดปทุมธานี

หน้า | 111

ที่	รายการข้อมูลพื้นฐาน	หน่วยงาน
191	จำนวนผลงานวิจัยหรืองานสร้างสรรค์ที่มีการยื่นการจดทะเบียนสิทธิบัตรหรือนุสิทธิบัตร	สถาบันวิจัยฯ
192	จำนวนเงินสนับสนุนงานวิจัยหรืองานสร้างสรรค์จากภายในมหาวิทยาลัย	สถาบันวิจัยฯ
193	-- กลุ่มสาขาวิชาวิทยาศาสตร์และเทคโนโลยี	สถาบันวิจัยฯ
194	-- กลุ่มสาขาวิชาวิทยาศาสตร์สุขภาพ	สถาบันวิจัยฯ
195	-- กลุ่มสาขาวิชามนุษยศาสตร์และสังคมศาสตร์	สถาบันวิจัยฯ
196	จำนวนเงินสนับสนุนงานวิจัยหรืองานสร้างสรรค์จากภายนอกมหาวิทยาลัย	สถาบันวิจัยฯ
197	-- กลุ่มสาขาวิชาวิทยาศาสตร์และเทคโนโลยี	สถาบันวิจัยฯ
198	-- กลุ่มสาขาวิชาวิทยาศาสตร์สุขภาพ	สถาบันวิจัยฯ
199	-- กลุ่มสาขาวิชามนุษยศาสตร์และสังคมศาสตร์	สถาบันวิจัยฯ
200	จำนวนอาจารย์ประจำที่ปฏิบัติงานจริง (ไม่นับรวมผู้ลาศึกษาต่อ)	งานการเจ้าหน้าที่ (กจ.)
201	-- กลุ่มสาขาวิชาวิทยาศาสตร์และเทคโนโลยี	งานการเจ้าหน้าที่ (กจ.)
202	-- กลุ่มสาขาวิชาวิทยาศาสตร์สุขภาพ	งานการเจ้าหน้าที่ (กจ.)
203	-- กลุ่มสาขาวิชามนุษยศาสตร์และสังคมศาสตร์	งานการเจ้าหน้าที่ (กจ.)
204	จำนวนนักวิจัยประจำที่ปฏิบัติงานจริง (ไม่นับรวมผู้ลาศึกษาต่อ)	งานการเจ้าหน้าที่ (กจ.)
205	-- กลุ่มสาขาวิชาวิทยาศาสตร์และเทคโนโลยี	งานการเจ้าหน้าที่ (กจ.)
206	-- กลุ่มสาขาวิชาวิทยาศาสตร์สุขภาพ	งานการเจ้าหน้าที่ (กจ.)
207	-- กลุ่มสาขาวิชามนุษยศาสตร์และสังคมศาสตร์	งานการเจ้าหน้าที่ (กจ.)
208	จำนวนอาจารย์ประจำที่ลาศึกษาต่อ	งานการเจ้าหน้าที่ (กจ.)
209	-- กลุ่มสาขาวิชาวิทยาศาสตร์และเทคโนโลยี	งานการเจ้าหน้าที่ (กจ.)
210	-- กลุ่มสาขาวิชาวิทยาศาสตร์สุขภาพ	งานการเจ้าหน้าที่ (กจ.)
211	-- กลุ่มสาขาวิชามนุษยศาสตร์และสังคมศาสตร์	งานการเจ้าหน้าที่ (กจ.)
212	จำนวนนักวิจัยประจำที่ลาศึกษาต่อ	งานการเจ้าหน้าที่ (กจ.)
213	-- กลุ่มสาขาวิชาวิทยาศาสตร์และเทคโนโลยี	งานการเจ้าหน้าที่ (กจ.)
214	-- กลุ่มสาขาวิชาวิทยาศาสตร์สุขภาพ	งานการเจ้าหน้าที่ (กจ.)
215	-- กลุ่มสาขาวิชามนุษยศาสตร์และสังคมศาสตร์	งานการเจ้าหน้าที่ (กจ.)
216	จำนวนบทความวิจัย ที่ตีพิมพ์ในรายงานสืบเนื่องจากการประชุมวิชาการระดับชาติ/ระดับนานาชาติ หรือตีพิมพ์ในวารสารวิชาการที่ปรากฏในฐานข้อมูล TCI (จำนวนบทความที่นับในค่าน้ำหนักนี้ จะต้องไม่ซ้ำกับที่นับในค่าน้ำหนักอื่นๆ)	สถาบันวิจัยฯ
217	-- กลุ่มสาขาวิชาวิทยาศาสตร์และเทคโนโลยี	สถาบันวิจัยฯ
218	-- กลุ่มสาขาวิชาวิทยาศาสตร์สุขภาพ	สถาบันวิจัยฯ
219	-- กลุ่มสาขาวิชามนุษยศาสตร์และสังคมศาสตร์	สถาบันวิจัยฯ
220	จำนวนบทความวิจัย ที่ตีพิมพ์ในวารสารวิชาการระดับชาติที่มีชื่อปรากฏในประกาศของ สมศ. (จำนวนบทความที่นับในค่าน้ำหนักนี้ จะต้องไม่ซ้ำกับที่นับในค่าน้ำหนักอื่นๆ)	สถาบันวิจัยฯ
221	-- กลุ่มสาขาวิชาวิทยาศาสตร์และเทคโนโลยี	สถาบันวิจัยฯ
222	-- กลุ่มสาขาวิชาวิทยาศาสตร์สุขภาพ	สถาบันวิจัยฯ
223	-- กลุ่มสาขาวิชามนุษยศาสตร์และสังคมศาสตร์	สถาบันวิจัยฯ
224	จำนวนบทความวิจัย ที่ตีพิมพ์ในวารสารวิชาการระดับนานาชาติที่มีชื่อปรากฏอยู่ในประกาศของ สมศ. (จำนวนบทความที่นับในค่าน้ำหนักนี้ จะต้องไม่ซ้ำกับที่นับในค่าน้ำหนักอื่นๆ)	สถาบันวิจัยฯ
225	-- กลุ่มสาขาวิชาวิทยาศาสตร์และเทคโนโลยี	สถาบันวิจัยฯ
226	-- กลุ่มสาขาวิชาวิทยาศาสตร์สุขภาพ	สถาบันวิจัยฯ
227	-- กลุ่มสาขาวิชามนุษยศาสตร์และสังคมศาสตร์	สถาบันวิจัยฯ



คู่มือประกันคุณภาพการศึกษาภายใน ประจำปีการศึกษา 2555  
บัณฑิตวิทยาลัย มหาวิทยาลัยราชภัฏวไลยอลงกรณ์ ในพระบรมราชูปถัมภ์ จังหวัดปทุมธานี  
หน้า | 112

ที่	รายการข้อมูลพื้นฐาน	หน่วยงาน
228	จำนวนบทความวิจัยฯ ที่ตีพิมพ์ในวารสารวิชาการที่มีชื่อปรากฏในฐานข้อมูลการจัดอันดับวารสาร SJR (SCImago Journal Rank :www.scimagojr.com) หรือ ISI หรือ Scopus (จำนวนบทความที่นับในค่าน้ำหนักนี้ จะต้องไม่ซ้ำกับที่นับในค่าน้ำหนักอื่นๆ)	สถาบันวิจัยฯ
229	-- กลุ่มสาขาวิชาวิทยาศาสตร์และเทคโนโลยี	สถาบันวิจัยฯ
230	-- กลุ่มสาขาวิชาวิทยาศาสตร์สุขภาพ	สถาบันวิจัยฯ
231	-- กลุ่มสาขามนุษยศาสตร์และสังคมศาสตร์	สถาบันวิจัยฯ
232	จำนวนผลงานสร้างสรรค์ที่ได้รับการเผยแพร่ในระดับสถาบันหรือจังหวัด (ผลงานของอาจารย์ประจำและนักวิจัยประจำ)	สถาบันวิจัยฯ
233	-- กลุ่มสาขาวิชาวิทยาศาสตร์และเทคโนโลยี	สถาบันวิจัยฯ
234	-- กลุ่มสาขาวิชาวิทยาศาสตร์สุขภาพ	สถาบันวิจัยฯ
235	-- กลุ่มสาขามนุษยศาสตร์และสังคมศาสตร์	สถาบันวิจัยฯ
236	จำนวนผลงานสร้างสรรค์ที่ได้รับการเผยแพร่ในระดับชาติ (ผลงานของอาจารย์ประจำและนักวิจัยประจำ)	สถาบันวิจัยฯ
237	-- กลุ่มสาขาวิชาวิทยาศาสตร์และเทคโนโลยี	สถาบันวิจัยฯ
238	-- กลุ่มสาขาวิชาวิทยาศาสตร์สุขภาพ	สถาบันวิจัยฯ
239	-- กลุ่มสาขามนุษยศาสตร์และสังคมศาสตร์	สถาบันวิจัยฯ
240	จำนวนผลงานสร้างสรรค์ที่ได้รับการเผยแพร่ในระดับความร่วมมือระหว่างประเทศ (ผลงานของอาจารย์ประจำและนักวิจัยประจำ)	สถาบันวิจัยฯ
241	-- กลุ่มสาขาวิชาวิทยาศาสตร์และเทคโนโลยี	สถาบันวิจัยฯ
242	-- กลุ่มสาขาวิชาวิทยาศาสตร์สุขภาพ	สถาบันวิจัยฯ
243	-- กลุ่มสาขามนุษยศาสตร์และสังคมศาสตร์	สถาบันวิจัยฯ
244	จำนวนผลงานสร้างสรรค์ที่ได้รับการเผยแพร่ในระดับภูมิภาคอาเซียน (ผลงานของอาจารย์ประจำและนักวิจัยประจำ)	สถาบันวิจัยฯ
245	-- กลุ่มสาขาวิชาวิทยาศาสตร์และเทคโนโลยี	สถาบันวิจัยฯ
246	-- กลุ่มสาขาวิชาวิทยาศาสตร์สุขภาพ	สถาบันวิจัยฯ
247	-- กลุ่มสาขามนุษยศาสตร์และสังคมศาสตร์	สถาบันวิจัยฯ
248	จำนวนผลงานสร้างสรรค์ที่ได้รับการเผยแพร่ในระดับนานาชาติ (ผลงานของอาจารย์ประจำและนักวิจัยประจำ)	สถาบันวิจัยฯ
249	-- กลุ่มสาขาวิชาวิทยาศาสตร์และเทคโนโลยี	สถาบันวิจัยฯ
250	-- กลุ่มสาขาวิชาวิทยาศาสตร์สุขภาพ	สถาบันวิจัยฯ
251	-- กลุ่มสาขามนุษยศาสตร์และสังคมศาสตร์	สถาบันวิจัยฯ
252	จำนวนรวมของผลงานวิจัยที่นำไปใช้ประโยชน์	สถาบันวิจัยฯ
253	จำนวนรวมของผลงานสร้างสรรค์ที่นำไปใช้ประโยชน์	สถาบันวิจัยฯ
254	จำนวนรวมของผลงานวิชาการที่ได้รับการรับรองคุณภาพ	สสว.
255	-- บทความวิชาการที่ได้รับการตีพิมพ์ในวารสารระดับชาติ	สสว.
256	-- บทความวิชาการที่ได้รับการตีพิมพ์ในวารสารระดับนานาชาติ	สสว.
257	-- ตำราหรือหนังสือที่มีการประเมินผ่านตามเกณฑ์โดยผู้ทรงคุณวุฒิที่สถานศึกษากำหนด (ผลงานจะต้องเกินร้อยละ 50 ของชิ้นงาน)	สสว.
258	-- ตำราหรือหนังสือที่ใช้ในการขอผลงานทางวิชาการและผ่านการพิจารณาตามเกณฑ์การขอตำแหน่งทางวิชาการแล้ว หรือตำราหรือหนังสือที่มีคุณภาพสูงมีผู้ทรงคุณวุฒิตรวจอ่านตามเกณฑ์ขอตำแหน่งทางวิชาการ (ผลงานจะต้องเกินร้อยละ 50 ของชิ้นงาน)	สสว.

คู่มือประกันคุณภาพการศึกษาภายใน ประจำปีการศึกษา 2555  
บัณฑิตวิทยาลัย มหาวิทยาลัยราชภัฏวไลยอลงกรณ์ ในพระบรมราชูปถัมภ์ จังหวัดปทุมธานี  
หน้า | 113

ที่	รายการข้อมูลพื้นฐาน	หน่วยงาน
259	จำนวนโครงการ/กิจกรรมบริการวิชาการตามแผนที่สภามหาวิทยาลัยอนุมัติ	สสร.
260	จำนวนโครงการ/กิจกรรมบริการวิชาการ ที่นำมาใช้ในการพัฒนา เฉพาะการเรียนการสอน	สสร.
261	จำนวนโครงการ/กิจกรรมบริการวิชาการ ที่นำมาใช้ในการพัฒนา เฉพาะการวิจัย	สสร.
262	จำนวนโครงการ/กิจกรรมบริการวิชาการ ที่นำมาใช้ในการพัฒนา ทั้งการเรียนการสอนและการวิจัย	สสร.
263	คะแนนผลการประเมินผลการดำเนินงานของสภามหาวิทยาลัย (คะแนนเต็ม 5)	สำนักงานสภาฯ
264	คะแนนการประเมินผลผู้บริหารโดยคณะกรรมการที่สภามหาวิทยาลัยแต่งตั้ง (คะแนนเต็ม 5)	สำนักงานสภาฯ
265	ผลการประเมินความพึงพอใจของบุคลากรที่เกี่ยวกับการดำเนินการตามจุดเน้น และจุดเด่น หรือความเชี่ยวชาญเฉพาะของมหาวิทยาลัย (จากคะแนนเต็ม 5)	สสร.
266	จำนวนนักศึกษาที่เข้าสอบภาษาต่างประเทศทั้งหมด	กองแผนฯ/สสว./ ศูนย์ภาษา
267	-- จำนวนนักศึกษาที่เข้าสอบภาษาเกาหลี	กองแผนฯ/สสว./ ศูนย์ภาษา
268	-- จำนวนนักศึกษาที่เข้าสอบภาษาเขมร	กองแผนฯ/สสว./ ศูนย์ภาษา
269	-- จำนวนนักศึกษาที่เข้าสอบภาษาจีนกลาง	กองแผนฯ/สสว./ ศูนย์ภาษา
270	-- จำนวนนักศึกษาที่เข้าสอบภาษาญี่ปุ่น	กองแผนฯ/สสว./ ศูนย์ภาษา
271	-- จำนวนนักศึกษาที่เข้าสอบภาษาทมิฬ	กองแผนฯ/สสว./ ศูนย์ภาษา
272	-- จำนวนนักศึกษาที่เข้าสอบภาษาพม่า	กองแผนฯ/สสว./ ศูนย์ภาษา
273	-- จำนวนนักศึกษาที่เข้าสอบภาษาฟิลิปปิน	กองแผนฯ/สสว./ ศูนย์ภาษา
274	-- จำนวนนักศึกษาที่เข้าสอบภาษามลายู	กองแผนฯ/สสว./ ศูนย์ภาษา
275	-- จำนวนนักศึกษาที่เข้าสอบภาษามาลายู	กองแผนฯ/สสว./ ศูนย์ภาษา
276	-- จำนวนนักศึกษาที่เข้าสอบภาษาลาว	กองแผนฯ/สสว./ ศูนย์ภาษา
277	-- จำนวนนักศึกษาที่เข้าสอบภาษาเวียดนาม	กองแผนฯ/สสว./ ศูนย์ภาษา
278	-- จำนวนนักศึกษาที่เข้าสอบภาษาอังกฤษ	กองแผนฯ/สสว./ ศูนย์ภาษา
279	-- จำนวนนักศึกษาที่เข้าสอบภาษาอินโดนีเซีย	กองแผนฯ/สสว./ ศูนย์ภาษา
280	-- จำนวนนักศึกษาที่เข้าสอบภาษาตามกฎหมายที่ใช้ในกลุ่มประเทศอาเซียนอื่นๆ	กองแผนฯ/สสว./ ศูนย์ภาษา
281	จำนวนนักศึกษาที่สอบผ่านเกณฑ์การทดสอบความรู้ความสามารถด้านภาษาต่างประเทศที่กำหนดทั้งหมด (ได้คะแนนในระดับไม่ต่ำกว่าร้อยละ 60 ของคะแนนเต็ม)	กองแผนฯ/สสว./ ศูนย์ภาษา

คู่มือประกันคุณภาพการศึกษาภายใน ประจำปีการศึกษา 2555  
 บัณฑิตวิทยาลัย มหาวิทยาลัยราชภัฏวไลยอลงกรณ์ ในพระบรมราชูปถัมภ์ จังหวัดปทุมธานี  
 หน้า | 114

ที่	รายการข้อมูลพื้นฐาน	หน่วยงาน
282	-- จำนวนนักศึกษาที่สอบผ่านเกณฑ์การทดสอบความรู้ความสามารถด้านภาษาเกาหลีที่กำหนด (ได้คะแนนในระดับไม่ต่ำกว่าร้อยละ 60 ของคะแนนเต็ม)	กองแผนฯ/สสว./ ศูนย์ภาษา
283	-- จำนวนนักศึกษาที่สอบผ่านเกณฑ์การทดสอบความรู้ความสามารถด้านภาษาเขมรที่กำหนด (ได้คะแนนในระดับไม่ต่ำกว่าร้อยละ 60 ของคะแนนเต็ม)	กองแผนฯ/สสว./ ศูนย์ภาษา
284	-- จำนวนนักศึกษาที่สอบผ่านเกณฑ์การทดสอบความรู้ความสามารถด้านภาษาจีนกลางที่กำหนด (ได้คะแนนในระดับไม่ต่ำกว่าร้อยละ 60 ของคะแนนเต็ม)	กองแผนฯ/สสว./ ศูนย์ภาษา
285	-- จำนวนนักศึกษาที่สอบผ่านเกณฑ์การทดสอบความรู้ความสามารถด้านภาษาญี่ปุ่นที่กำหนด (ได้คะแนนในระดับไม่ต่ำกว่าร้อยละ 60 ของคะแนนเต็ม)	กองแผนฯ/สสว./ ศูนย์ภาษา
286	-- จำนวนนักศึกษาที่สอบผ่านเกณฑ์การทดสอบความรู้ความสามารถด้านภาษาทมิฬที่กำหนด (ได้คะแนนในระดับไม่ต่ำกว่าร้อยละ 60 ของคะแนนเต็ม)	กองแผนฯ/สสว./ ศูนย์ภาษา
287	-- จำนวนนักศึกษาที่สอบผ่านเกณฑ์การทดสอบความรู้ความสามารถด้านภาษาพม่าที่กำหนด (ได้คะแนนในระดับไม่ต่ำกว่าร้อยละ 60 ของคะแนนเต็ม)	กองแผนฯ/สสว./ ศูนย์ภาษา
288	-- จำนวนนักศึกษาที่สอบผ่านเกณฑ์การทดสอบความรู้ความสามารถด้านภาษาฟิลิปปินส์ที่กำหนด (ได้คะแนนในระดับไม่ต่ำกว่าร้อยละ 60 ของคะแนนเต็ม)	กองแผนฯ/สสว./ ศูนย์ภาษา
289	-- จำนวนนักศึกษาที่สอบผ่านเกณฑ์การทดสอบความรู้ความสามารถด้านภาษามลายูที่กำหนด (ได้คะแนนในระดับไม่ต่ำกว่าร้อยละ 60 ของคะแนนเต็ม)	กองแผนฯ/สสว./ ศูนย์ภาษา
290	-- จำนวนนักศึกษาที่สอบผ่านเกณฑ์การทดสอบความรู้ความสามารถด้านภาษามลายูที่กำหนด (ได้คะแนนในระดับไม่ต่ำกว่าร้อยละ 60 ของคะแนนเต็ม)	กองแผนฯ/สสว./ ศูนย์ภาษา
291	-- จำนวนนักศึกษาที่สอบผ่านเกณฑ์การทดสอบความรู้ความสามารถด้านภาษาลาวที่กำหนด (ได้คะแนนในระดับไม่ต่ำกว่าร้อยละ 60 ของคะแนนเต็ม)	กองแผนฯ/สสว./ ศูนย์ภาษา
292	-- จำนวนนักศึกษาที่สอบผ่านเกณฑ์การทดสอบความรู้ความสามารถด้านภาษาเวียดนามที่กำหนด (ได้คะแนนในระดับไม่ต่ำกว่าร้อยละ 60 ของคะแนนเต็ม)	กองแผนฯ/สสว./ ศูนย์ภาษา
293	-- จำนวนนักศึกษาที่สอบผ่านเกณฑ์การทดสอบความรู้ความสามารถด้านภาษาอังกฤษที่กำหนด (ได้คะแนนในระดับไม่ต่ำกว่าร้อยละ 60 ของคะแนนเต็ม)	กองแผนฯ/สสว./ ศูนย์ภาษา
294	-- จำนวนนักศึกษาที่สอบผ่านเกณฑ์การทดสอบความรู้ความสามารถด้านภาษาอินโดนีเซียที่กำหนด (ได้คะแนนในระดับไม่ต่ำกว่าร้อยละ 60 ของคะแนนเต็ม)	กองแผนฯ/สสว./ ศูนย์ภาษา
295	-- จำนวนนักศึกษาที่สอบผ่านเกณฑ์การทดสอบความรู้ความสามารถด้านภาษาตามกฎหมายที่ใช้ในกลุ่มประเทศอาเซียนอื่นๆ (ได้คะแนนในระดับไม่ต่ำกว่าร้อยละ 60 ของคะแนนเต็ม)	กองแผนฯ/สสว./ ศูนย์ภาษา
296	จำนวนกิจกรรมสนับสนุนนโยบายสถานศึกษา 3ดี ด้านการส่งเสริมประชาธิปไตย	กองพัฒนานักศึกษา
297	จำนวนกิจกรรมสนับสนุนนโยบายสถานศึกษา 3ดี ด้านการส่งเสริมให้มีคุณธรรม จริยธรรมและความเป็นไทย	กองพัฒนานักศึกษา
298	จำนวนกิจกรรมสนับสนุนนโยบายสถานศึกษา 3ดี ด้านการสร้างภูมิคุ้มกันภัยจากยาเสพติดทุกชนิด	กองพัฒนานักศึกษา

## บรรณานุกรม

- กระทรวงศึกษาธิการ. (2549). ประกาศกระทรวงศึกษาธิการ เรื่อง มาตรฐานการอุดมศึกษา พ.ศ.2549. กรุงเทพฯ: กระทรวงศึกษาธิการ.
- กระทรวงศึกษาธิการ. (2551). ประกาศกระทรวงศึกษาธิการ เรื่อง มาตรฐานสถาบันอุดมศึกษา พ.ศ.2551. กรุงเทพฯ: กระทรวงศึกษาธิการ.
- กระทรวงศึกษาธิการ. (2552). ประกาศกระทรวงศึกษาธิการ เรื่อง กรอบมาตรฐานคุณวุฒิ ระดับอุดมศึกษาแห่งชาติ พ.ศ.2552. กรุงเทพฯ: กระทรวงศึกษาธิการ.
- กระทรวงศึกษาธิการ. (2553). กฎกระทรวงว่าด้วยระบบ หลักเกณฑ์ และวิธีการประกันคุณภาพ การศึกษา พ.ศ.2553. ราชกิจจานุเบกษา เล่ม 127 ตอนที่ 23ก วันที่ 2 เมษายน 2553, หน้า 22-23. กรุงเทพฯ: กระทรวงศึกษาธิการ.
- มหาวิทยาลัยราชภัฏวไลยอลงกรณ์ ในพระบรมราชูปถัมภ์. (2555). แผนดำเนินงานประกันคุณภาพ การศึกษาภายในประจำปีการศึกษา 2555. ปทุมธานี: ศูนย์การเรียนรู้การผลิตและจัดการธุรกิจ สิ่งพิมพ์ดิจิทัล.
- สำนักงานคณะกรรมการการศึกษาแห่งชาติ, สำนักนายกรัฐมนตรี. (2545). พระราชบัญญัติการศึกษา แห่งชาติ พ.ศ.2542 แก้ไขเพิ่มเติม (ฉบับที่ 2) พ.ศ.2545. กรุงเทพฯ: สำนักนายกรัฐมนตรี.
- สำนักมาตรฐานและประเมินผลอุดมศึกษา, สำนักงานคณะกรรมการการอุดมศึกษา. (2549). มาตรฐานการอุดมศึกษาและเกณฑ์มาตรฐานที่เกี่ยวข้อง. กรุงเทพฯ: ภาพพิมพ์.
- สำนักงานคณะกรรมการการอุดมศึกษา, กระทรวงศึกษาธิการ. (2550). กรอบแผนอุดมศึกษา ระยะยาว 15 ปี ฉบับที่ 2 (พ.ศ.2551-2565). กรุงเทพฯ: จุฬาลงกรณ์มหาวิทยาลัย.
- สำนักงานคณะกรรมการการอุดมศึกษา. (2554). คู่มือการประกันคุณภาพการศึกษาภายในสถานศึกษา ระดับอุดมศึกษา พ.ศ.2553. กรุงเทพฯ: ภาพพิมพ์.
- สำนักงานรับรองมาตรฐานและประเมินคุณภาพการศึกษา (องค์การมหาชน). (2554). คู่มือการประเมินคุณภาพภายนอกกรอบสาม (พ.ศ.2554-2558) ระดับอุดมศึกษา ฉบับสถานศึกษา พ.ศ.2554 (แก้ไขเพิ่มเติมพฤศจิกายน 2554). กรุงเทพฯ: ออฟเซ็ทพลัส.
-